SAYGI ÖZTÜRK

ORDU VE DEVLET SIRLARINA BASKIN

Halk Kitabevi

ORDU VE DEVLET SIRLARINA

BASKIN

SAYGI ÖZTÜRK

Halk Kitabevi

Yayıncı Sertifika No 1711

Kitap Adı **BASKIN**

Yazar Saygı ÖZTÜRK

Tasarım Serdar KÜÇÜKDEMİRCİ

Baskı – Cilt Alioğlu Matbaacılık Ltd. Şti.
Orta Mahallesi Fatin Rüştü Sokak
No: 1/3A Bayrampaşa/İstanbul
0212 612 95 59

Matbaa Sertifika No 11946

ISBN: 978-605-2365-55-7

Halk Kitabevi Topçular Mah. Gürbüzler Cad.
Şehit Kubilay Sok. 8/A
Eyüp/İSTANBUL
Tel: 0 212 674 60 60
Faks: 0212 501 24 91
e-mail: info@halkkitabevi.com
www.halkkitabevi.com

HALK KİTABEVİ© 2018 *Kitap telif hakları, Halk Kitabevi'ne aittir. Yayın evinden yazılı izin alınmadan kısmen veya tamamen alıntı yapılamaz, hiçbir şekilde kopya edilemez, çoğaltılamaz ve yayımlanamaz.*

Bu kitap Bilgi Yayınevi'nde yayınlanan
Kozmik Ordanın Esrarı kitabının yeni basımıdır

İÇİNDEKİLER

ÖNSÖZ 7

Kozmik odada saklanan İncil 11
"Komutanım, birileri bizi takip ediyor" 13
Şifre şuydu: "Ben gezmeye çıkıyorum, haberin olsun" 15
Takip ettikleri albayı, alışveriş merkezinde kaybettiler 17
"Ben kayboldum, sen neredesin?" 20
"Bülent Arınç'a suikast yapacaklarından şüpheleniyorum" 21
"Kâğıdı yutuyordu" tutanağı planın önemli bir parçasıydı 26
İkinci tutanak farklı düzenlendi 29
"Beni canlı bomba diye yakaladılar" 31
"Yutma olayı tamamen yalan, külliyen yalan" 33
"Burası savcılık makamı, perde çekilmesine ne gerek var?" 34
Tutuklama kararı vermeyen hâkim, o görevden alındı 38
Telefonları dinleniyor, yakın takipte tutuluyorlardı 39
Arama, şoför erin "evrak yakıyoruz" düzmecesiyle başlatıldı 41
"Komutanım, Cumhuriyet Savcısı olduklarını söyleyen birileri geldi" 46
"Bizden saklayacak neyiniz var?" 48
Genelkurmay ilk açıklamayı yapıyor: "Soruşturuluyor" 51
"Yaz kızım, kozmik odaya girilecek" 53
Kozmik odaların kapı ve pencereleri hâkim nezaretinde mühürleniyor 55
Hâkimin, baş başa görüşme isteği şüphe uyandırdı 61
Paşadan hâkime: "Bize terör örgütüymüş gibi davranamazsınız" 66
Hâkim cep telefonunu bırakmayınca, askerler sinyali kesti 71
Askerler o belgeyi hâkime imzalatmak istedi 72
Polis, içeriye bilgisayar sokmak istedi 74
Polis, TÜBİTAK uzmanıyla görüşürken, askerin kamerası üzerlerine çevriliydi 75

Hâkim, astsubaya söylendi:
"Beni zehirlemek mi istiyorsunuz?" 83
Albayı, iki subayın adım adım izledikleri
ortaya çıkıyordu 95
Abdullah Gül notu,
suikast planının parçası gibi gösteriliyordu 103
Özel Kuvvetler Komutanlığı'nın
biraz da geçmişine bakalım 105
"TSK mensuplarına
Yunan subayıymış gibi davrandılar" 109
Kapı zili fotoğrafıyla Cumhurbaşkanı ve
Başbakanın bağı araştırılıyordu 116
Telefon ihbarı araştırmaları,
çarpıcı bir gerçeği ortaya çıkarıyordu 119
Albayın, muhabir kartının sırrı 122
Suikast planı gibi düşünülen krokiler
aslında başka bir şey içindi 124
Seferberlik Bölge Başkanlığı'nda ele geçirilen
belgeler ne anlama geliyordu? 126
Belgelere, fotokopileri alınmak sureti ile el konuldu 129
Gelelim, Arınç'a suikast soruşturmasının sonucuna 129
Zaman geldi, dönem değişti
HSYK, savcı ve hâkimleri açığa aldı 136
Savcı Bilgili bu kitap için konuştu:
"Yaptığım her işlem yasal" 142
Bülent Arınç bu kitap için konuştu:
"Böyle salakça suikast olmaz" 143
Belgelerle Ankara Seferberlik Bölge Başkanlığı'nda
yaşananlar 153
1902 gün süren soruşturmanın sonu 266

ÖNSÖZ

Saygı Öztürk kitaplarının değişmez ve vazgeçilmez (!) önsöz yazarı olarak bir kez daha karşınızdayım.

Saygı'nın elindeki belgeleri ve daha sonra bu kitabı okuyunca gerçekten şaşırdım. Ülkemizin nasıl yalanlarla, düzmece olaylarla yönetildiğini, insanlara nasıl iftiralar atıldığını bir kez daha görmüş oldum.

Bülent Arınç'a iki subay ve dolayısıyla Türk ordusu tarafından düzenleneceği iddia edilen suikast olayı baştan sona bir safsata idi, yalanlara dayanıyordu. AKP iktidarının, 2009 yılında böyle bir yalana ihtiyacı vardı... Çünkü Türk ordusunun tasfiye süreci ile **Balyoz** davasının ilk adımları o sırada atılıyordu.

Kamuoyuna üfürdüler: İki subay, **Bülent Arınç**'ı evinin yakınında pusuya düşürüp öldürmek üzere hazırlık yaparken yakalanmıştı! İkisi de **Özel Kuvvetler Komutanlığı** görevlisi idi.

Bu yalanın arkasında çok önemli bir neden yatıyordu: Devletin ve askeriyenin en gizli bilgi ve belgelerinin saklandığı, doğrudan Genelkurmay Başkanlığı'na bağlı olan "**Seferberlik Tetkik Dairesi**" isimli kuruluşa ve oradaki **kozmik odalara** girip arama yapmak ve eğer mümkünse darbe belgelerini (!) ele geçirmek.

Bu olay baştan sona bir polis romanıdır. Perde arkasını ve işin bilinmeyen yönlerini bu kitabı okuyunca göreceksiniz.

İnanılır gibi değildir.

Saygı, devletin arşivlerine girdi, **kozmik oda belgelerini** tek tek araştırıp inceledi ve ortaya bu dört dörtlük kitabı çıkardı.

Polis romanı diye boşuna demiyorum...

19 Aralık 2009 sabahı polise düzmece bir telefon ihbarı geliyor ve Seferberlik Tetkik Kurulu'nda görevli iki subayın, **Arınç**'ın evinin hemen yakınında pusuda beklediği bildiriliyor.

Subaylar araçlarında iken polis tarafından acele yakalanıyor...

Ve romanımızın sayfaları işte o aşamadan sonra tek tek açılıyor...

Saygı'nın bu kitapta yaptığı; işte bu rezaleti, bugüne kadar hiç bilmediğimiz boyutlarıyla belgelemek.

Bu düzmece suikast olayını ***Sözcü***'de ben de defalarca yazmıştım ama bu belgelerden haberim yoktu.

Kilidi şimdi **Saygı Öztürk** açıyor...

Olayla ilgili belgeler, tutanaklar, karşılıklı konuşma metinleri, ifadeler, ne ararsanız bu kitapta bulacak ve gerçekten şaşıracaksınız. Yirmi birinci yüzyıl Türkiye'sinde neler olduğunu görüp hayrete düşeceksiniz.

Savcı Mustafa Bilgili... Kozmik odalarda yirmi sekiz gün boyunca arama yapan, belgeleri alıp götüren (sonra Yargıtay üyeliğine seçilen) **Hâkim Kadir Kayan**... Suikast iddiasıyla gözaltına alınan iki subay, gerçekte izlemekte oldukları albay rütbesinde bir başka subay, TÜBİTAK görevlileri, komutanlar... Kozmik odalardan alınıp bilinmeyen yerlere götürülen en gizli bilgi ve belgeler... Yine dolduruşa getirilen yandaş medyada yer verilen yalan haberler...

Düzmece suikast olayı ile ilgili soruşturma açıldı ama beş yıl boyunca bitirilmedi! Defalarca yazdık, sorduk, yanıt gelmedi...

Ve bilmece beş yıl sonra çözüldüğü zaman ortada herhangi bir somut bulgu yoktu. Daha doğrusu ortada suikast girişimi falan yoktu. Hepsi koca bir yalandı.

Olayın içyüzünü, renkli ama yüz kızartıcı perde arkasını işte bu kitap bize öğretiyor.

Bir olayın A'dan Z'ye perde arkası.

Tamamı bugüne kadar gün ışığına çıkarılmamış olan belgelerle...

Dikkatle okuyun, roman gibi olayın baştan sona gelişmesini, kahramanlarını, kimlere nasıl bir rol biçildiğini göreceksiniz.

Şeytanın bile aklına gelmeyecek dümenler, yalanlar, kumpaslar, beyin yıkama mekanizmaları...

Peki ama kozmik odalardan alınıp götürülen belgeler ne oldu, şimdi nerede onlar?..

Devletin ve askeriyenin en gizli bilgi ve belgeleri kimlerin elinde?

Bir bölümü adliye koridorlarında bir süre bekletildi...

Sonrası ise bilinmiyor!

Saygı, bunları en baştan en sona araştırdı ve bu kitabı yarattı.

"Ellerine sağlık!" diyorum.

Emin Çölaşan

Kozmik Odada Saklanan İncil

Çoban, uzaktan keçinin melemesini duyuyordu. "Hay aksi keçi, otlayacak yer bulamadın da yine o kuyuya mı indin yoksa!" diye söylendi. Keçinin yanına geldiğinde canı sıkıldı. Bu kez yalnızdı. Onu tek başına çıkaramayacağını biliyordu. Köye doğru giden yola baktı. Gelen yoktu. Keçi dar kuyuda bir o yana, bir bu yana döndükçe çoban, "Sus, ne meleyip duruyorsun? Yazı yaban ot dolu, senin indiğin yere bak!" diye bağırdı.

Sürü uzaklaşıyordu. Çoban "belki çıkartabilirim" diye kuyuya inmeye başladı. Önce sopasını o çukura attı. Keçinin boynuzundan tuttu. Keçi kurtulmaya çalıştı. Ama daracık yerde kaçacak bir yeri de yoktu. Çoban, keçiyi kucağına alıp yukarıya doğru kaldırdı. Keçiyi bir türlü yukarıya çıkaramadı. Arasıra bağırıyordu, "Can kurtaran yok mu?" "Kuyuya düştüm, çıkaran yok mu?" Hiç ses gelmiyordu.

Canı iyice sıkıldı. Keçiye baktı, "ulan keçi" diye söylendi. Sopasını gördü. Sırtını yasladı, sopasıyla yağmurdan yumuşamış toprağı öylesine kazmaya başladı... Kitap gibi bir şey göründü. "Bu ne gezer burada?" diye düşündü. Bu kez elleriyle kitaba benzer şeyin sağını solunu açmaya çalıştı. İnanamadı... İçindeki yazılar şimdiye kadar hiç görmediği biçimdeydi. Okuması yazması olmadığı için kitapta ne yazdığını bile anlamamıştı. Ancak buraya gizlendiğine göre önemli bir şeydi.

Bir keçiye baktı, bir kitaba, "Ulan keçi, belki sayende milyoner olacağım. Bu, belki de bir hazinedir" dedi. Ki-

tabı çıkardığı çukuru biraz daha kazımaya çalıştı. Ancak daha fazla açamadı. Aradan saatler geçti. Bu kitaptan, önce kimseye söz etmeyecekti. Üzerini çıkardı, fanilasının altına yerleştirdi. Bunun değerini bilse bilse "Defineci Mesut" bilirdi. Dağda hep karşılaşır, "Yine bir şey yok mu Mesut Dayı?" diye sorar, ondan da hep, "Şimdilik yok ama bulacağım" karşılığını alırdı...

Hakkârili çoban ve keçisi kurtarılmıştı. Çobanın aklı beline sardığı, ne yazdığını bilmediği kitaptaydı. Acayip bir kitaptı bu. Defineci Mesut'un evine gitti o akşam. "Ne olur ne olmaz" diye yanına tabancasını da almıştı. Mesut, "Ula Mustafa, vallah sen zengin olursun. Ama bunu nereye vereceğini bilemezsin. Sen bu işi bana bırak. Bunun yeri İstanbul" dedi.

Jandarma komutanı, Defineci Mesut'tan hep huylanıyordu. Bu adamın gizli saklı bir şeyler çevirdiğini tahmin ediyordu. O gün rutin yol araması başlatmıştı. Mesut da birçok Hakkârili gibi otomobiline 34 plaka almıştı. Bu durumda hem İstanbul'a ve diğer kentlere rahatlıkla gidiyor, hem de arama noktalarında kendilerinin üzerinde daha fazla durmuyorlardı. İşte o gün olanlar oldu. Aracı jandarma tarafından durdurulduğunda "Komutanım bende ne olacak ki arabamı aratıyorsunuz?" dedi. Arama başlamıştı. Asker arka koltuğun altında naylon torbaya konulmuş kitabı bulduğunda, "Bu ne dayı?" dedi. "Bir şey değil, kitap. Kıymeti olan bir şey değil" dedi. Asker torbanın içindeki kitabı çıkarmaya çalışırken, bir taraftan da Defineci Mesut'a bakıyordu.

Ortalık sessizdi. Çoban Mustafa "Asker ağa, hastamız var, ona yetişeceğiz. Bizi bırak da bir an önce gidelim" dedi. Asker, torbadan çıkardığı kitaba baktı. Uzaktan, "Komutanım, bu, acayip bir kitap. İçinde ne yazıldığı

okunmuyor" dedi. Astsubay, "Karakola çekin, sizinle işimiz uzun" diye karşılık verdi.

Rehber Levent, *"Arkadaşlar, o elyazması üç İncil'den birisiydi. O İncil, güvenlik nedeniyle Özel Kuvvetler Komutanlığı'nın kozmik odasına konuldu. O İncil'e ulaşılmak isteniyordu. İşte, Özel Kuvvetler Komutanlığı'nın kozmik odasına bu yüzden girildi. O İncil şimdi nerede bilen yok"* dediğinde, dinleyenlerin bazıları, *"Vay be, memlekette neler oluyor da haberimiz olmuyor!"* diye karşılık verdi.

"Komutanım, birileri bizi takip ediyor"

Kara Harp Okulu'nda görevli **Albay Baki Kaya "evrak sızdırma"** şüphesi nedeniyle 2008 yılının Aralık ayından itibaren izlenmeye başlandı. Takipte, Ankara Seferberlik Bölge Başkanlığı'ndaki araçlar kullanılıyordu. Ancak araçların aynı bölgeye sık sık gelmesinin dikkat çekebileceği değerlendirildi ve 2009 yılının Şubat ayından itibaren, izleme için ihtiyaç duyulan araç, "kiralama şirketlerinden" sağlandı.

Biri albay, diğeri binbaşı olan iki subayın görevi, **Albay Baki Kaya**'nın "uzaktan izlenmesi" ve temas kurduğu kişilerin saptanmasıydı. Başlangıçta bir sorun yaşanmıyor, albay yakın takipte tutuluyor, sivil kıyafetli subaylar dikkat çekmemek için talimatnamede yazılanları da eksiksiz uyguluyorlardı.

Onların aynı bölgeye son dönemlerde sık sık gelmesi başkalarının da gözünden kaçmamıştı. Çünkü aynı bölgede Başbakan Yardımcısı **Bülent Arınç**, bazı milletvekilleri, üst düzey bürokratların da evleri vardı. Orası da polis için duyarlı bir bölgeydi. **Albay Erkan Yılmaz Büyükköprü** ve **Binbaşı İbrahim Göze**, izlenip izlenmediklerini de test ediyor, şüphelendiği kişilerin kendilerini izleyip izlemediğini anlamak için

birisi araçtan ayrılırken, diğeri etrafı gözetliyordu. Sorun yok gibi gözükse de bir seferinde **Erkan Albay**, *"İbrahim herhalde izleniyoruz"* dedi.

Şüphelenmişlerdi. **İbrahim Binbaşı**, karşıda bulunan pastaneye gittiğinde, hemen ardından şüphelendikleri kişi de pastaneye girdi. **İbrahim Binbaşı**, dikkat çekmemek için kendisine bir poğaça, bir çay söyledi. Sırtını duvardan tarafa verip şüphelendiği kişiyi izlemeye başladı. Bir ara göz göze geldiler. Takip eden gözlerini kaçırdı, telefonunu çıkarıp bir şeyler yazdı. **Erkan Albay**, *"takip ediliyoruz"* derken haksız değildi. Bunun başka işaretlerini de almışlardı. En iyisi **Albay Baki Kaya**'nın izlenmesini bir süre askıya almaktı.

Seferberlik Tetkik Kurulu Başkanına, *"Komutanım bizi takip ediyorlar"* dediğinde **Yusuf Albay**, *"Onu da nereden çıkardınız? Sizin takip ettiğinizi kim, nasıl anlayacak?"* dedi. **Erkan Albay**, *"Komutanım takip edildiğimizi çok iyi biliyorum. Başımıza bir iş gelmesin, takibe ara verelim"* dediğinde ise **Yusuf Albay**, *"Takip makip yok ama madem içiniz rahat değil, o zaman ara veriyoruz. Kiraladığınız aracı da teslim edin"* diye karşılık verdi.

20 Temmuz 2009 tarihinden 21 Kasım 2009 tarihine kadar takipler yapılmadı. **Albay Baki Kaya**'nın takibine 22 Kasımda başlandığında başkalarının da kendilerini izleyip izlemediğini belirlemek için öğrendikleri her taktiği uyguluyorlardı. Takip yalnız bu iki kişi tarafından yapılmıyordu, başkaları da bu takibi sürdürüyordu. Bir mesai bitiminin sonuna doğru, **Yusuf Albay**, *"Durum nasıl?"* diye **Erkan Albay**'a sorduğunda *"Takipte olduğumuzu hissediyorum. Çok titiz davranıyoruz"* karşılığını verdi. **Yusuf Albay**, *"Aman dikkatli olun, bir sorun yaşanmasın"* uyarısında bulundu. Ancak uzadıkça

uzayan bu takipler onların da canını sıkıyordu. Ne bitmez tükenmez takipti bu...

Takip görevini Özel Kuvvetler Komutanı **Korgeneral Servet Yörük** vermişti. Ankara Seferberlik Tetkik Bölge Başkanı gelişmeler konusunda **Yörük**'e bilgi aktarıyordu. İlginç gelişmeler olacağının işaretleri geliyordu...

Şifre şuydu: ***"Ben gezmeye çıkıyorum, haberin olsun"***

19 Aralık Cumartesi günü nöbet sırası yine **Erkan Albay** ve **İbrahim Binbaşı**'daydı. O güne **Topçu Albay Erkan Büyükköprü** şöyle başlıyordu:

Saat 08.30'da, Ankara Seferberlik Bölge Başkanlığı'na ait 06 LJY 48 plakalı Renault Clio otomobille yola çıktığında yanında **Binbaşı İbrahim Göze** ve oğlu **Gökhan Göze** vardı. Milli Savunma Bakanlığı'na ait Oran lojmanlarından hareket etti. Güvenlik Caddesi/Ayrancı'da bulunan Bumerang Araç Kiralama Şirketi'ne geldiler. **Erkan Albay** otomobilden indi. **Binbaşı Göze** ve oğlu otomobille oradan ayrıldı.

Şirketten, kiraladıkları otomobili aldı. Saat 09.15 civarında 06 BH 9712 plakalı aracın direksiyonuna geçti. Dikmen Caddesi üzerinde bulunan Polis Evi karşısındaki Shell benzin istasyonundan 30 liralık benzin aldı. Otomobile yeniden binerken çevresine bir daha baktı. Ters bir durum yoktu. Takip edilmediğinden emindi. On dakika sonra Gençlik Caddesi üzerinde bulunan Jandarma Sosyal Tesisleri'ne geldi.

Terziye onarım için pantolon bırakmıştı. Pantolonu aldığı sırada saatine baktı. Saat tam 09.52'yi gösteriyordu. Bir an önce takip ettikleri albayın evinin yakınında olmalıydı. İs-

met İnönü Bulvarı-Öğretmenler Caddesi yolunda ilerlerken, yol sanki her zamankinden daha tenhaydı. O yüzden geleceği adrese saat 10.15 civarında varmıştı. Uzun takip için hazırdı. Gözü, apartmanın kapısındaydı. Dikkat çekmemek için elindeki gazeteyi okumak istiyordu. Ama albayı gözden kaçırabileceği korkusuyla gazete okumuyor, sadece okur gibi önünde tutuyordu.

Birden heyecanlandı. **Baki Albay**, yanında üç hanımla birlikte apartmanın kapısında göründü. Gazeteyi bıraktı, saatine baktı. 11.20'yi gösteriyordu. **Baki Albay**, yanındaki kadınlarla birlikte otomobile bindi. Direksiyonda kendisi vardı. Albayın aracının arkasından **Erkan Albay** da 42. Cadde, Ufuk Üniversitesi Caddesi-Ulusoy Tesisleri yanından İnönü Bulvarı'na çıkış yaptı. Takibe başladığının beşinci dakikasında **İbrahim Binbaşı**'yı cep telefonundan aradı, ***"Ben gezmeye çıkıyorum, haberin olsun"*** dedi. *"Gezmeye gidiyorum"*un anlamı takibin başladığının şifresiydi.

Bu durumda **İbrahim Göze**'nin de takibe hazır olması gerekiyordu. Çünkü, takip ettiklerini hissettirmemeleri için dönüşümlü takip gerekiyordu. İkisi de takip eğitimi almışlardı. Ama takip ettikleri albay da sıradan bir kişi değildi. O da takipten nasıl kurtulacağının eğitimini almıştı.

İnönü Bulvarı üzerinde bulunan AŞTİ köprüsünün üzerine çıkıp Turgut Özal Bulvarı'nda Samsun yolu istikametinde yola devam etti. Daha sonra Turgut Özal Bulvarı'ndan sağa, Hipodrom Caddesi'ne döndü. Buradan Hipodrom-Ankara Garı-Opera Köprüsü-Hacettepe Kavşağı istikametinde Talat Paşa Bulvarı'na devam etti. İçinden ***"Baki Albayım**, hayrola **Baki Albayım** sabah sabah nereye gidiyorsun, Allah aşkına!"* diye söylendi. Bir ara takip ettiği albayın otomobilinin tam arkasına gelmişti. Işıkta durduğunda, sanki **Baki Albay**'ın, *"Ta-*

kip edin, bakalım bunun sonu nereye gidecek!.." diye söylendiğini düşündü.

Takip ettikleri albayı, alışveriş merkezinde kaybettiler

Baki Albay, Talat Paşa Bulvarı üzerinde yanında bulunan iki kadını indirdikten sonra, Talat Paşa Bulvarı üzerinden U dönüşü yaptı ve geldiği yöne ters döndü. Yeniden Hacettepe Kavşağı-Opera Köprüsü'nü geçerek köprüden sonra hemen yolun sağında bulunan Gençlik Parkı'na ait otoparka girdi. **Erkan Albay** otoparka girmedi ve yoluna devam etti. Ankara Garı'nın önünde bulunan altgeçide girmeden yolun sağında durdu. **Baki Albay**'ın ne zaman çıkacağını bilmiyordu. Kaçırmamak için çok dikkatli olması gerekiyordu. Gözü dikiz aynasındaydı. Saat 11.45 olmuştu. **İbrahim Binbaşı**'ya telefon etti:

> *"Ben Hacettepe Kavşağı istikametinden Ankara Garı'na giden yol üzerinde bulunan Gençlik Parkı'na ait otoparktayım, sen de gel beraber gezelim."*

Telefonda mesajı vermişti. Yaklaşık on beş dakika sonra **İbrahim Binbaşı** otoparka geldi. Cep telefonuyla **Erkan Albay**'ı aradı, *"Ben geldim"* dedi. Bir-iki dakika sonra da Bölge Başkanlığı'na ait 06 LJY 48 plakalı araç ile **Erkan Albay**'ın yanına geldi. Biraz heyecanlıydı. *"Komutanım parktan çıkıyorlar"* dedi ve Hipodrom Caddesi istikametinde yola devam etti. İzledikleri albay, saat 12.05 sularında yanından geçip Hipodrom Caddesi istikametinde yola devam etti. **Baki Albay**'ı gözden kaçırmamak için iki araçla takip sürüyordu. Albay, Hipodrom Caddesi'nden Turgut Özal Bulvarı'na çıktı ve Ankamall köprüsünün altından U dönüşü yaptı, Ankamall Alış-

veriş Merkezi'nin kapalı otoparkına girdi. Onu takip edenler de iki araçla aynı otoparka girdi. Ne şans, hem de albayın otomobilinin hemen yanına araçlarını park ettiler.

Baki Albay, yanında bulunan yaşlı kadınla alışveriş merkezine girdi. **Erkan Albay** da arkasından giderken kapalı otoparktan alışveriş merkezine geçiş yapılan giriş kapısında, önceden tanıdığı **Yüzbaşı Ergüner Sivik**, eşi ve çocuğuyla karşılaştı. Ayaküstü 1-2 dakika sohbet ettiler. Ama rahat değildi. Albayı kaybetmemek için dikkatliydi. O sırada **İbrahim Binbaşı** da yanlarına geldi. Yüzbaşının yanından ayrıldılar. İşte korktukları başlarına gelmişti. **Baki Albay** ve yanındaki yaşlı kadını kaybetmişlerdi.

Birbirlerine baktılar, *"Nereye gitti bunlar?"* diye söylendi **Erkan Albay**. *"**İbrahim**, ben alt kattaki sol koridoru arayayım, sen de sağ koldan ara. Çok hızlı hareket edelim"* dedi. **İbrahim Binbaşı** birkaç dakika sonra **Erkan Albay**'ı aradı, *"Malum kişi bir üst kata çıkıyor, takipteyim"* dedi. O da yürüyen merdivenlerle üst kata çıktı. Bir taraftan da *"Nasıl kaybettik öyle!"* diye kendine kızdı.

Erkan Albay, üst kata çıktığında kısa ve süratli bir aramadan sonra **Baki Albay**'ı göremeyince yeniden bir üst kata çıktı. Aramayı sürdürürken çok eskiden bölük komutanlığını yapmış emekli **Albay Faruk Demir**, eşi ve oğluyla karşılaştı. Bir-iki dakikalık ayaküstü sohbetten sonra aramayı sürdürdü. Sabri Özel mağazasında **Baki Albay**'ı gördü. Yanındaki yaşlı kadın yoktu. Mağazanın çevresindeki banklara baktı, yaşlı kadın koridorda oturuyordu. Rahatladı. Albay, alışveriş yaptıktan sonra yaşlı kadını alıp iki üst kata çıktılar. Yaşlı kadın burada tuvalete girerken, **Baki Albay** dışarıda bekliyordu.

Yaşlı kadın yavaş yürüyordu. Albay koluna girdi, birlikte alışveriş merkezinin üst katına çıktılar. "My Fish" isimli resto-

randan yemek aldılar. Restoran, salonun girişinde soldan birinci işyeriydi. Albayın tuvaletten çıktıktan sonra araçla alışveriş merkezinden ayrılabileceklerini düşünerek **İbrahim Binbaşı**'yı otoparka göndermişti. **Erkan Albay**, onların yemek aldığını görünce hemen yanındaki Sultan Ahmet Köftecisi'nin masasına oturdu. Albay ve yanındaki yaşlı kadın birkaç metre uzağındaydı. Artık aralarındaki konuşmaları bile duyabiliyordu. **İbrahim Binbaşı**'ya telefon etti, *"Sultan Ahmet Köftecisi'ne gel, yemek yiyelim"* dedi.

İbrahim Binbaşı da geldi. Daha yemeklerine yeni başlamışlardı ki albay ve yaşlı kadın kalktılar. Yürüyen merdivenlere doğru ilerlerken **Erkan Albay** onları takip ediyor, **İbrahim Binbaşı** ise hiç vakit kaybetmeden otoparka gidiyordu. Tam yürüyen merdivenlere yaklaştığında, önceden tanıdığı **Alparslan Albay** ve kızıyla karşılaştı. *"Hayırdır **Erkan**, ne bu telaş?"* dedi. **Erkan Albay** bir an önce gitmek istiyor, **Alparslan Albay** da konuşmak istiyordu. Sözlerini kısa kesti, yürüyen merdivenlere doğru koştu. İşte olanlar yine olmuştu. **Baki Albay** ve yanındaki yaşlı kadını yeniden kaybetmişti.

Neyse, en alt kata indiğinde **Baki Albay**'ı çıkış kapısına giderken gördü. Kendisi de diğer kapıdan otoparka geçti. Önde izlediği albayın otomobili olduğu halde, alışveriş merkezinin kapalı otoparkından alışveriş merkezinin arka caddesine peş peşe çıkış yaptılar. Alışveriş merkezinin Koçtaş bölümündeki açık otoparkın içinden geçip Turgut Özal Bulvarı'na çıktı. Turgut Özal Bulvarı'nda Konya yolu istikametinde takibe devam etti. Ankara Emniyet Müdürlüğü önünde yoğun trafik nedeniyle, izlediği albayın aracı ile göz irtibatı kesildi.

"Ben kayboldum, sen neredesin?"

Canı sıkıldı. **İbrahim Binbaşı**'nın telefonunu aradı, ***"Ben kayboldum, sen neredesin?"*** dedi. Onun *"AŞTİ'nin oradayım"* demesi üzerine yola devam etti. AŞTİ önüne geldiğinde tekrar aradı, *"Neredesin?"* diye sordu. Binbaşının, *"Eve gidiyorum"* demesi üzerine AŞTİ'den sonra Eskişehir Yolu'na döndü. Oradan Öğretmenler Caddesi üzerinden albayın evinin bulunduğu bölgeye geldi. Bölgeye geldiğinde **Baki Albay**'ın aracı evinin bulunduğu sokağın köşesinde bulunan Yunus Market'in önünde duruyordu. İçinde de sadece yaşlı kadın vardı.

Erkan Albay, *"Hele şükür buldum"* diye söylendi. Radyodaki şarkıya eşlik ederken bir yandan da **Baki Albay**'ın aracını görebilecek şekilde, kendi aracını Atatürk Hastanesi Polikliniği'nin bulunduğu köşeye park etti. İzlediği kişi, yaklaşık beş dakika sonra Yunus Market'ten çıktı, otomobiline bindi. Evinin sokağına döndüğünü görünce **Erkan Albay** da takibi sürdürdü. Saat 13.45-14.00 civarında evinin alt katında bulunan kapalı otoparka giriş yaptı. Bunun üzerine **Erkan Albay** da sokaktan çıkış yapmaya başladı.

Sokaktan çıkarken **İbrahim Binbaşı**'nın otomobille Yunus Market'in önünden geçtiğini gördü. **Erkan Albay** da arkasından devam etti. Hüdaverdi Pastanesi'nin önüne geldiklerinde **İbrahim Binbaşı** yolun soluna, **Erkan Albay** da yolun sağına, Hüdaverdi Pastanesi'nin önüne otomobilini park etti. Araçlardan indiler. Çay içmek için Hüdaverdi Pastanesi'ne girdiler. Burada yaptıkları değerlendirmede, **Baki Albay**'ın yeniden dışarı çıkmayacağını düşünüyorlardı. Yanında yaşlı bir kadının olması, aracı kapalı otoparka bırakması böyle düşünmelerine dayanak oluşturuyordu. Görevi, o günlük sonlandırmaya karar verdiler.

Pastanede yaklaşık 20-25 dakika oturdular. **Erkan Albay**, *"**İbrahim Binbaşım** Eskişehir yolu üzerinde bulunan, TOKİ Prestij Konutları'nda bana ait evin yöneticisi ile görüşmek üzere gidelim"* dedi. Kiralık aracı pastane önünde bıraktılar. Saat 14.30 civarında Bölge Başkanlığı'na ait 06 LJY 48 plakalı araç ile Eskişehir yolunu kullanarak TOKİ Prestij Konutları bölgesine (Gordion Alışveriş Merkezi karşısı) gittiler. Yönetim odası kapalıydı. Yöneticinin cep telefonunu aradı, cevap veren olmadı.

TOKİ Prestij Konutları'ndan ayrılırken site içinde satılık ilanı olan iki dairenin fiyatını öğrenmek için iki ayrı numarayı aradı. Dairenin fiyatının 280 bin lira olduğunu öğrendi. Diğer telefon çaldı ama cevap vermedi. TOKİ Prestij Konutları'ndan 15.00-15.30 sularında ayrılarak yolun karşı tarafında bulunan Gordion Alışveriş Merkezi'ne **İbrahim Binbaşı**'yla birlikte gittiler. Burada yaklaşık bir buçuk saat kaldılar. Kiğılı mağazasından saat 16.00'da hem **Erkan Albay** hem de **İbrahim Binbaşı** alışveriş yaptı. Gordion Alışveriş Merkezi'nden ayrıldıktan sonra Eskişehir yolu-Armada istikametinden **Baki Albay**'ın evinin bulunduğu bölgeye geldiler. Evin bulunduğu sokağa girip **Baki Albay**'ın aracının evin önünde park halinde olup olmadığını kontrol ettiler. Çıkmamıştı. Rahatladılar. Bir gün daha biterken onları büyük bir sürpriz bekliyordu...

"Bülent Arınç'a suikast yapacaklarından şüpheleniyorum"

Yeni yıl yaklaşıyordu. Bazı kuruluşların "yılbaşı sepetleri" yola çıkmış, alışveriş merkezlerinde bir koşturmadır sürüyordu. 19 Aralık 2009 saat 14.50'de Ankara Emniyet Müdürlüğü

Terörle Mücadele Şube Müdürlüğü'ne ait ... 52 25 numaralı telefonu bir erkek aradı. Telefonda şunları söylüyordu:

> *"Çukurambar'da, Başbakan Yardımcısı **Bülent Arınç**'ın evine geliş gidişlerinde, evinin civarında 06 BH ..12 plakalı gri Renault ile 06 ..Y 48 plakalı araçları görüyorum. Araçlardan ve içindekilerden şüpheleniyorum. **Bülent Arınç'a suikast yapacaklarından şüpheleniyorum.**"*

Zamanlama ilginçti. Çünkü o tarihlerde acı olaylar yaşanmıştı. Cezaevlerinde 19-22 Aralık 2000 tarihinde "**Hayata Dönüş Operasyonu**" yapılmıştı. O olayın intikamını almak için "devlet büyüklerine, askerlere suikast ihbarları" alınmıştı. 19 Aralık 2009'da ise **Bülent Arınç**'ın evinin çevresinde dolaştığı öne sürülen iki asker üzerinden "Kozmik Oda"ya girilmesi planlanmıştı.

Telefon kapandı. Komiser gerekli notu almıştı. İşin içinde Başbakan Yardımcısı olduğuna göre durumdan Özel Yetkili Cumhuriyet Savcılığı'nı haberdar etmesi gerekiyordu. Aynen öyle yapıldı. **Savcı Mustafa Bilgili**, 2009/628 sayılı evrak üzerinden soruşturma başlattı. İhbarda plakaları belirtilen otomobillerin ve şüphelenilen kişilerin yakalanması, üst ve araçlarının aranması talimatı verildiği gün, **Bülent Arınç** da memleketi Manisa'daydı.

Dördüncü Sınıf Emniyet Müdürü **Ayhan Koç**, Cumhuriyet Savcısı **Mustafa Bilgili**'ye haklarında ihbarda bulunulan araçlar konusunda bilgileri aktardı. Savcı "**şahısların tespit edilerek etkisiz hale getirilmesi**" talimatı veriyordu. Sonrası, **Ayhan Koç** tarafından hazırlanan tutanakta şöyle aktarılıyordu:

Söz konusu ihbarda geçen bölge olan Çukurambar Mahallesi 1425. Cadde ve civarında araştırmaya başlanılmış, saat 17.00 sıralarında Çukurambar Mahallesi 1425. Cadde, No: 22 sayılı yer önünde 06 BH ..12 plakalı araç park halinde ve içi boş olarak görülmüş, şahısların aracın yanına gelmesi beklenilmiş, saat 17.10 sıralarında 06 LJY 48 plakalı araç içerisinde iki şahısla birlikte park halinde bulunan 06 BH ..12 plakalı aracın yanına gelmiş, şahıslar araçtan indikleri esnada kendilerine polis olduğumuz söylenerek etkisiz hale getirilmiştir.

Daha sonra polis kimliklerimiz ibraz edilmiş, kaba üst araması yapılmış, bu esnada şahısların askeri personel olduklarını beyan etmeleri üzerine kimlikleri tespit edilmiştir. **Cumhuriyet Savcısı Mustafa Bilgili**'nin "günün önemine binaen ihbarda geçen araçların ve şahısların tespit edilmesine yönelik çalışma yapılması, tespit edilmesi halinde şahısların etkisiz hale getirilerek yakalanması, üst ve araçların titizlikle aranması, gelişmelerden bilgi verilmesi" talimatlarının verilmesi üzerine Merkez Komutanlığı ile irtibata geçilmiş, Merkez Komutanlığı görevlilerinin beklendiği esnada **Erkan Yılmaz Büyükköprü** isimli şahıs su içmek istemiş, su içmeye çalıştığı esnada, sağ avcunu kapalı bir şekilde ağzına götürdüğü esnada su içmeye çalışırken görevlilerimizce şahıs engellenmiş, ağzındakini çıkartması istenildiğinde elini ağzına tekrar götürerek görevlilerimizin elindekini almasını engellemiş, ağzından çıkarttığını avcunun içine alarak sıkıca tutmuş, avcunun açılması için eli tutularak, avuç içerisindeki kâğıt zorla alınmıştır.

Kâğıdın yaklaşık 6x10 cm ebadında olduğu ve kâğıtta "1424 Cd. Feza A." şeklinde elyazması ibarenin olduğu görülmüş, bu hususlarla ilgili **Cumhuriyet Savcısı Mustafa Bilgili**'ye tekrar bilgi verilerek "söz konusu kâğıt parçasına, incelenmek üzere el konulması" talimatı alınması üzerine,

bahse konu kâğıt parçasına el konularak, **Cumhuriyet Savcısı Mustafa Bilgili**'ye tekrar bilgi verilerek aşağıdaki talimatlar alınmıştır:

"Aslen Ankara ili Keskin ilçesi Köprü nüfusuna kayıtlı, **Erdoğan** ve **Cevriye** oğlu, Ankara 1967 doğumlu **Erkan Yılmaz Büyükköprü** ve Ankara ili nüfusuna kayıtlı, 1970 Ankara doğumlu, **Ahmet** ve **Gülşen** oğlu **İbrahim Göze** isimli şahısların yakalanarak Merkez Komutanlığı görevlilerine teslim edilmesi ayrıca, **Erkan Yılmaz Büyükköprü** isimli şahsın ikamet adresi olan ilimiz Çankaya ilçesi Milli Savunma Bakanlığı Oran Lojmanları 585. Sokak No: 3/37 adresinde ve **İbrahim Göze** isimli şahsın ilimiz Çankaya ilçesi Milli Savunma Bakanlığı Oran Lojmanları 585. Sokak No: 3/35 sayılı adresinde suç eşyalarının yakalanabilmesi için bir defaya mahsus arama yapılmasına, bulunacak suç eşyası ve delillere el konulmasına, bilgisayar ve bilgisayar programları ile bilgisayar kütüklerinde arama yapılabilmesi, bilgisayar kayıtlarından kopya çıkarılabilmesi, bu kayıtların çözülerek metin haline getirilebilmesi, bilgisayarlara el konulabilmesi, arama neticesinde suç unsuru elde edilmesi halinde suç unsurlarına el konulabilmesi, el konulacak bilgisayar, disket, cd vb. elektronik cihazlar ile doküman ve malzemeler üzerinde inceleme yapılabilmesi, elde edilecek deliller üzerinde parmak izi ve her türlü kriminal inceleme yapılması."

19 Aralık 2009'da **Erkan Yılmaz Büyükköprü** ve **İbrahim Göze**'ye evlerinde de arama yapılacağı söylendi. İki komutanın da evlerinde arama yapıldı. Hükümete yakınlığı ile bilinen yayın organlarında olay farklı bir biçimde yer alıyordu.

Tutanakta gelişmeler böyle özetleniyordu ama o an çok şeyler yaşanıyordu. Polis, zaman geçirmeden telefon ihbarında bulunulan Çukurambar semtine gitti. Hedefleri belliydi. Saat 17.00 sıralarında 1425. Cadde 22 numaralı evin önün-

de, ihbarda plakası verilen 06 BH ..12 plakalı aracın park halinde olduğunu gördüler. Beklediler. Saat 17.10'da park halinde bulunan aracın yanına ihbarda geçen ikinci araç olan 06 ..Y 48 plakalı araç ile **Albay Erkan Yılmaz Büyükköprü** ve **Binbaşı İbrahim Göze** geldi. Araçlarından inip park halinde bulunan 06 BH ..12 plakalı aracın yanına geldiler. Aracın sağına soluna otomobilleri öyle yanaştırmışlardı ki kapısının açılması imkânsızdı. **Erkan Albay**, *"Şimdi bu araca nasıl bineceğim?"* diye söylendi. Ancak binemeden etrafı birden sarıldı. Birisi *"polis"* deyip kartını gösterirken, diğerleri iki subayın etrafında çember oluşturdu. İki asker neye uğradıklarını şaşırmışlardı. Asker olduklarını belirtiyor, onlara kimliklerini gösteriyorlardı. Ama kimsenin kimlikleriyle ilgilendiği yoktu. Polislerin başındaki sivil görevli cep telefonundan bir numara çevirdi. Gözlerini iki subaydan ayırmıyor, kulağında telefon bekliyordu. Birden, *"Sayın savcım malum iki kişi askeri personel olduğuna ilişkin kimlik gösterdiler. Talimatınız?"* dedi.

Savcı, Merkez Komutanlığı'yla irtibata geçilmesi, şüpheli iki subayın üst ve araçlarının askeri personelin yanında aranmasını istedi. Ankara Merkez Komutanlığı'na durum bildirildi ve onların gelmesi beklendi. İki subay, *"Az sonra bizi almaya gelenler, bizi bunların elinden alır, karargâha götürür"* diye düşünüyordu. **Erkan Albay**, daha önce yaşanan kumpasları yakından bildiği için *"Bu işin içinde bir şey var"* diye aklından geçirdi. *"Ama ne yaptık ki, verilen bir takip görevini yerine getirdik"* deyip kendisini rahatlatmaya çalıştı.

"Kâğıdı yutuyordu" tutanağı planın önemli bir parçasıydı

Merkez Komutanlığı personeli beklenirken vakit geçiyor, polisle iki subay arasında zaman zaman tartışmalar yaşanıyordu. Yoldan geçenler, "ne oluyor?" diye durup onlara bakıyordu. Bu iki subayın Başbakan Yardımcısı **Bülent Arınç**'a suikast yapacağı iddiası çabuk duyulmuştu. Hükümete yakınlığı ile bilinen televizyonun kameraman muhabiri olay yerine gelmişti bile.

Saat 18.30'a geliyordu. İki subay, polislerin arasında hâlâ bekliyordu. Albay, nerede çalıştıklarını anlatıyor anlatmasına ama polisler hiçbir karşılık vermiyorlardı. Albayın boğazı kurumuştu. Polislerden birisi *"Su falan istiyorsanız getirelim"* dedi. **Erkan Albay** su istediğini söyleyince, **İbrahim Binbaşı** ile iki polis memuru karşıda bulunan markete gidip su aldı. Sivil polis, suyu albaya uzatırken *"Afiyet olsun komutanım"* dedi. Polisler, albaya sanki bakmıyormuş gibi yapıyor, suyunu rahat içmesini istiyorlarmış gibi davranıyorlardı. Çünkü, kendileri için en uygun ânı kolluyorlardı.

Albay suyunu içerken birden kargaşa yaşandı. *"Hopp yutuyor, alın, hemen alın!"* diye sesler birbirine karışıyordu. O kargaşa sırasında suyun yarısı yere döküldü. Albay da şaşırmıştı. Bir sivil görevli, *"Hemen tutanak düzenleyin"* derken bir başkası, *"Adam kâğıdı yutmaya çalışıyordu. Baksana üzerinde adres yazılı. Demek ki ihbarcı doğru söylemiş. Bunların gerçekten **Bülent Arınç**'a suikast yapacakları anlaşılıyor"* diye yorum yapıyordu. Olay giderek farklı boyutlar alırken, polislerin de bir taraftan düzenlediği tutanakta şunlar yazıyordu:

Merkez Komutanlığı personelinin beklendiği sırada **Albay Erkan Yılmaz Büyükköprü** isimli şahsın su içmek istediği esnada sağ avcunu kapalı bir şekilde ağzına götürdüğü, su içmeye çalışırken biz görevliler tarafından bir şey yutmaya çalıştığı fark edilmiştir. Su içmesi engellenmiş, ağzındakini çıkarması istendiğinde elini ağzına tekrar götürerek almaya çalışmamızı engellemiştir. Ağzından çıkardığını avcunun içinde sıkıca tutmuş, avcunun açılabilmesi için eli tutularak avuç içerisindeki kâğıt zorla alınmış, yaklaşık 6-10 cm ebadındaki beyaz, bükülmüş ve buruşturulmuş kâğıtta "1424 Cd. Feza A." ibaresinin olduğu, yazının bitimindeki taraftan 1/4 oranında yırtılmış olduğu kâğıt görülmüştür.

Bu tutanağı Terörle Mücadele Şube Müdürlüğü personeli imzalarken, **Albay Erkan Yılmaz Büyükköprü** ve **İbrahim Göze** imzalamadılar. Çünkü, böyle bir olay yaşanmamıştı. Merkez Komutanlığı personeli geldikten sonra üzerleri ve araçları arandı. **Erkan Albay**, o an yaşananları tutanağa şöyle aktardı:

"Siz polisseniz, biz de askeriz ne olmuş yani?"

Hüdaverdi Pastanesi önünde bıraktığımız 06 BH ..12 plakalı kiralık aracı almak üzere pastane önüne yaklaşık 17.10 sularında geldik. Tam araçtan inerken üç şahıs üzerime atladı. Kendilerinin polis olduğunu söyleyerek ellerimi arkadan kelepçelediler. *"Siz polisseniz biz de askeriz, ne olmuş yani?"* diye sordum. Beni arabaya yaslayarak, arkam dönük olduğu halde sırtımdan üstümü aradılar. Üst aramasında boynumdan ayaklarıma kadar bütün vücudum ve ceplerim arandı. Aramadan sonra kelepçeyi söktüler.

Erkan Albay, aramanın tamamlanmasından sonra yine sordu: *"Ne oluyor arkadaşlar? Ne yapmak istiyorsunuz? Arkadaşlar, bizi arıyorsunuz ama arama kararınız var mı?"* Polis-

lerin başındaki kişi *"Var"* dedi. Albay ve binbaşı bunu görmek istediklerini söylediklerinde, bu kâğıt bir türlü gösterilmiyordu. Tam iki saat sonra onlara arama kararıyla ilgili bir fotokopi gösterdiler. Kâğıtta; Ankara 9. Sulh Ceza Mahkemesi'nin 12.12.09 tarih, 2009/1306 sayılı ve **Hâkim Mehlika Aytaç** imzalı karar yazısında, *"Ankara ili genelinde 12-26 Aralık 2009 tarihleri arasında personel ve araçların genel araması yapılabilir"* diye yazıyordu.

Polis, arama kararını bir an önce geçiştirip önemli bir ipucu bulmuş gibi davranıyor, bir taraftan da yeni bilgiler almak için albay ve binbaşıyı konuşturmaya çalışıyordu. *"Bindiğiniz araç sizin mi?"* dediğinde, *"Evet bizim ve bu, askeri araç"* karşılığını verdi **Erkan Albay**. 06 BH ..12 plakalı aracın kime ait olduğunu sordu. Onun da kendilerine ait olduğunu belirtti. Hava giderek sertleşiyordu. Albay, *"Bizimkiler de bir türlü gelmedi"* diye içinden söyleniyordu. **Erkan Albay** yaşadıklarını tutanağa şöyle aktarıyordu:

> Neden bize böyle bir uygulama yaptıklarını sorduğumda; 14.30 sularında polise bir ihbar telefonu geldiğini, her iki aracın plakasının verildiğini, araçların **Bülent Arınç**'ın evinin etrafında sürekli dolaştığını ve **Bülent Arınç**'a yönelik bir eylem yapılabileceğini belirttiğini söylediler. Kendilerinin gelen ihbar telefonunu savcıya ilettiklerini, savcının da bölgede araştırma yapılarak her iki aracı ve araçtaki personeli yakalamaları talimatını verdiğini söylediler.
>
> Şimdi ne yapacaklarını sorduğumda kimliklerimizi istediler. Kimliğimizi alan personel; savcıya askeri personel olduğumuzu söyleyeceğini, talimatına göre hareket edeceklerini söyledi. Daha sonra duvar dibine giderek telefon görüşmesi yaptı ve yanımıza gelerek savcının "Merkez Komutanlığı'ndan görevli çağırın" talimatını verdiğini söyledi. Merkez Komutanlığı'nı arayarak çağırdıklarını ilave etti.

Bunun üzerine saat 17.30 sularında Bölge Başkanı **Albay Yusuf Akal**'ı arayarak durumdan haberdar ettim. 15-20 dakika sonra **Yusuf Albay** bölgeye geldi. Merkez Komutanlığı görevlilerinin bölgeye gelmesi çok geciktiği için birkaç kez kime haber verdiklerini, niye gelmediklerini sorduğumda "Haberleri var, geliyorlar. Yanlış yere Bahçelievler'e, 7. Cadde'ye gitmişler" gibi cevaplar verdiler.

"Aradığınız numarayı söyleyin biz arayalım" dedik. Bunun üzerine verdikleri numarayı **Yusuf Albay** benim telefonumdan aradı ve karşısına faks numarası çıktı. İkinci bir numarayı **Yusuf Albay** yeniden aradı ve ekibin 15-20 dakikaya kadar geleceği kendisine söylendi.

İkinci tutanak farklı düzenlendi

O gün Ankara'nın soğuk günlerinden birisiydi. Albay, kabanının sağ cebinde bulunan beresini giymek için çıkardığında bereyle birlikte cebinden beyaz bir not kâğıdı yere düştü. Yanındaki polisle birlikte eğilip yerden kâğıdı aldı. Kâğıda baktığında üzerinde "**1424 Cd. Feza A.**" yazıyordu. Albay beresini taktı. Kâğıdı tekrar ayrı cebine koyarken, kâğıdın üzerindeki yazının kendi yazısına hiç benzemediğini fark etti. **Erkan Albay** bundan sonra ne olacağını düşünmeye başladı. Sonra yaşananları şöyle aktardı:

*"Bu sırada polisler; **Bülent Arınç**'a yönelik bir eylem yapılacağı duyumu aldıklarını, bizim asker olduğumuzu öğrenince kendilerinin de rahatladıklarını anlatıyorlardı. Bu esnada kâğıt elimde rulo halde bulunuyordu. Su içmek için şişenin kapağını açtığımda, bir anda polisler üzerime atladılar ve avcumu açarak, avcumdaki kapağı ve kâğıdı*

aldılar. Üzerindeki yazıyı okuyunca 'Bunu tutanağa geçin, yazıya el koyun' diyerek not kâğıdını kendileri aldı."

Bu sırada polislerden birisi, *"O adresi kafanıza yazamadınız mı albayım?"* dediğinde **Erkan Albay** da şaşırmıştı. Adres yazılı kâğıdın polis tarafından cebine konulduğunu düşünüyordu. Kâğıda el konulduğu tutanağa da geçirilmişti. Bu kâğıt işinin başlarına büyük belalar getireceğini de tahmin ediyordu. O gün yaşadıklarını kendi el yazısıyla üst makamlara şöyle aktardı:

"Tutanakta kâğıdın elimden alındığı belirtildi. Tutanağın altı; polisler tarafından, Merkez Komutanlığı görevlisi albay tarafından ve benim tarafımdan imzalandı. Araç ve ayrıntılı üst aramasından sonra olayın üzerinden yaklaşık 3-4 saat geçtikten sonra ikinci bir tutanak yazılmış olarak önüme getirildi ve imzalamam istendi. Tutanakta kâğıdı suyla birlikte yutmak isterken ağzımdan aldıkları yazılıydı. Bunun üzerine ilk yazdıkları tutanakta böyle bir şey yokken, kâğıdı elimden aldıklarını yazmışken, ikinci tutanakta neden böyle yazdıklarını, her iki tutanağı da kendilerinin yazmalarına rağmen neden tutanakların farklı olduğunu sordum. 'Siz imzalayın' dediler. Ben de 'Her iki tutanağı da siz tuttunuz. İkisi birbirinden farklı. Üstelik ben diğer tutanağı imzaladım. Bunu imzalamam' dedim. 'Peki o zaman biz de imzadan imtina etti deriz' diyerek tutanağı götürdüler."

O albay, yaşadıklarını anlatıyor:
"Beni canlı bomba diye yakaladılar"

Albay Erkan Yılmaz Büyükköprü, özel eğitimli bir askerdi. Takip, takipten kurtulma konularında da eğitim almıştı. **Albay Baki Kaya**'yı takip ettiğinde, kendilerinin de takip edildiğini fark etmişti. Komutanına, *"Bizi takip ediyorlar, takibe bir süre ara verelim. Yoksa başımız derde girecek"* dediğinde, komutanı buna ihtimal bile vermemişti. Ancak albay, *"Komutanım, hem öyle fütursuzca, öyle acemice takip ediyorlar ki bunu anlamamak mümkün değil. Arabayı park ediyoruz, onlar da hemen arkamıza park ediyorlar. Biz ayrılıyoruz, hemen arkamızdan onlar hareket ediyor. O kadar eminiz ki takip edildiğimize, örneğin **İbrahim Binbaşı**'ya, 'karşıdaki pastaneye bir şey alacakmış gibi git' diyorum, o giderken bizi takip edenlerden de birisi onun arkasından pastaneye giriyor"* diyordu.

Komutan, "takip olmadığı, onlara öyle geldiği" konusunda ısrar ediyor, **Albay Büyükköprü** ve **Binbaşı Göze** ise izlendiklerini söylüyorlardı. Başlarına kötü bir şey geleceğini tahmin ediyorlardı. Takipçiler, kendilerini iyice gösteriyor, saklama ihtiyacı bile duymuyorlardı. Temmuz ayıydı. Albay, bir asker olarak söylenmeyecek bir şey söyledi: *"Biz bu takibi yapmayacağız. Çünkü bu iş sarpa saracak."* Komutan bu sözleri sessizce dinledi. Önündeki takvimin yapraklarını karıştırdı. 20 Temmuzdan 21 Kasım tarihine kadar takibe ara verildi. Kasım ayında takip görevi yeniden başladı. İki hafta sonra, iki asker kendilerinin de yeniden takibe alındığını fark ettiler. Belki de takip edildiklerini hissettirmek için gizliliğe hiç uymadan takip ediyorlardı. Takip görevi aralık ayı sonunda bitirilecekti. Komutan, *"19 Aralıkta bizi bitirdiler"* diyordu.

Tarih 19 Aralık 2009'u gösteriyordu. **Erkan Albay, Binbaşı İbrahim Göze** ile birlikte daha önce bıraktıkları otomobili almak için geldiğinde, otomobilinin sağına soluna kapısı açılmayacak biçimde araç yanaştırıldığını gördü. Otomobile doğru ilerlerken kim olduğunu bilmediği bir kişi birden elindeki çantayı kaptı. O anda yanında beliren üç kişi birden üzerine saldırdı. *"Ne oluyor?"* derken, *"polis"* dediler. O anda birisi kelepçe vurmaya çalışıyordu. Albay, *"Askerim, albayım. Bana kelepçe vuramazsınız. Suç işliyorsunuz, bunun hesabını veremezsiniz"* diyordu.

Erkan Albay, *"Tüm bu yaşananlar bir buçuk dakika bile sürmemişti. Otomobile yaslayıp üzerimi arıyorlardı. Bu arada üç kişi de **İbrahim Binbaşı**'ya aynı işlemi yapıyordu. Ben de, **İbrahim Binbaşı** da, 'askeriz' dedikçe, alay edercesine '**İyi ki askersiniz, biz sizi canlı bomba bekliyorduk**' dedi birisi"* diye anlattı. Üzerleri aranırken, kimliği gördüler. **Erkan Albay**'a, *"Hakkınızda ihbar var"* dedi polislerden birisi ve bu konudaki tutanağı gösterdi.

Albay, *"Bu nasıl iş? Hakkımızda saat 14.50'de ihbar yapılıyor. Araç plakaları veriliyor. Saat 17.30 olmuş, siz hâlâ bu otomobillerin kime ait olduğunu bile bilmiyorsunuz. Bu saate kadar nasıl tespit etmediniz?"* diyordu ki, az ilerisinde bir televizyon kamerasının kendilerini görüntülediğini fark etti. *A Haber* kameramanı çekim yapıyordu. Askeri personel olduğunu bilmelerine rağmen, polisler de onların görüntü almasına engel olmuyorlardı. Polislerin başındaki amir, yanlarından uzaklaşıp Cumhuriyet Savcısı **Mustafa Bilgili**'ye telefon etti. *"Sayın Savcım, canlı bomba değiller"* dediğini duydu. Amir yanına geldi. *"Durumunuzu Merkez Komutanlığı'na bildireceğim"* dediğinde, albay daha da sinirlendi, *"Kardeşim, hangi şüpheyle Merkez Komutanlığı'na bildireceksin? Bakın üzerimde beylik tabancam bile yok"* diyordu.

"Yutma olayı tamamen yalan, külliyen yalan"

Üzerinden çıkan hiçbir şeyle değil, "**1424 Cd. Feza A.**" yazılı kâğıtla ilgileniyorlardı. Çünkü, albayın o kâğıdı yutmak istediğini tutanağa geçirmişlerdi. **Erkan Albay**, *"Hayır, o kâğıt bana ait değil. Onu cebime siz koydunuz"* diyor, etrafını saran polislerden bazıları bu sözlere gülüyor, birisi de, *"Olur mu öyle şey, biz niye koyalım?"* karşılığını veriyordu. Albay sürekli söyleniyordu: ***"Yutma olayı tamamen yalan, külliyen yalan**. Bunun hesabını veremezsiniz. Benim o adresten bir kez bile geçtiğimi kanıtlayamazsınız. Çünkü o caddeden hiç geçmedim."*

Albayın yutmaya çalıştığı iddia edilen adreste kimlerin ikamet ettiği araştırıldı. 1424. Cadde, Feza Apartmanı'nda Başbakan Yardımcısı ve Devlet Bakanı **Bülent Arınç**, Milletvekilleri **Medeni Yılmaz**, **Mehmet Hanifi Alır**, eski milletvekilleri **Mustafa Kamalak**, **Ahmet Feyzi İnceöz**, **Cafer Güneş**, **Mehmet Emin Aydın**, Etimesgut Eski Belediye Başkanı **Serhat Kemal Yılmaz**, Vali Yardımcısı **Mehmet Kalyoncu**, ASKİ Genel Müdürü **İbrahim Gülerce**, Saadet Partisi Genel Başkan Yardımcısı **Mücahit Yanılmaz**, Avukat **Halil Özyolcu**, Emekli MTA Genel Müdürü **Yener Cander**, emekli ve serbest çalışanlar ve memurlardan oluşan otuz altı aile ikamet ediyordu.

Üst aramaları Merkez Komutanlığı'nda polisler tarafından yapıldı. Cumhuriyet Savcısı da saat 24.00 civarında geldi, iki subayın evlerinin aranacağını söyledi. Aramalar sabah 05.00'e doğru tamamlanıyordu. Arama yapılıyor ama albay o aramayı son derece "**ciddiyetsiz**" buluyordu. Niçin mi?

"Çünkü, dolabı açarak çocuğumun çizgi film cd'lerini alıp da yanında harici harddiski görmeyecek kadar cid-

diyetsiz bir aramaydı bu. Yüz seksen oyun cd'sini tek tek imzalayıp kayıt altına aldılar."

Ev aramalarından sonra, albay ve binbaşı serbest bırakıldı. İşlerine devam ediyorlardı. Ama gazetelerde görev yaptıkları Bölge Başkanlığı ile ilgili müthiş iddialarda bulunuluyordu. Gazeteleri okurken, *"Biz bunları yaptık da haberimiz mi yoktu? Örgüt evlerimiz varmış, orada yakalandığı belirtilen malzemeler, örgüt üyeleriyle yaptığımız öne sürülen hayali konuşmalar karşısında yapacağımız tek şey bunları yazanlar hakkında suç duyurusunda bulunmak. Otuz civarında haberle ilgili suç duyurusunda bulunduk. Hepsinde takipsizlik kararı verildi"* diyorlardı.

"Burası savcılık makamı,
perde çekilmesine ne gerek var?"

İki subayın da işi zordu. Merkez Komutanlığı'nda tutuluyorlardı. Savcılıktan *"Getirin"* dediler. Adliye muhabirlerinin hareketli günüydü. Deneyimli muhabirler **Nurettin Kurt** ve **Cemal Doğan**'ın, adliyenin girdisini çıktısını çok iyi bildikleri için, o güne kadar hiç görüntüleri yayımlanmayan, "**Bülent Arınç'a suikast iddiasıyla**" suçlanan iki askerin fotoğraflarını çekmeleri gerekiyordu.

Savcı Mustafa Bilgili'nin odasına ifade için alındığında, Savcı "oturun" demediği için **Erkan Albay** ayakta ifade veriyordu. Savcı, söylediklerini kâtibe yazdırırken, albayın gözü adliyenin karşı bloğundaki cama takıldı. Savcıya, *"Savcı bey, buradan benim fotoğrafımı çekebilirler. Perdeyi kapatmama izin verir misiniz?"* dedi. O an **Savcı Bilgili** ile **Albay Erkan Yılmaz Büyükköprü** arasında şu konuşma geçti:

Albay Erkan Yılmaz Büyükköprü, ayakta saatlerce ifade verdi.
Bu fotoğraflar *Hürriyet* muhabiri **Nurettin Kurt** tarafından çekildi.

*"Albayım, **burası savcılık makamı, perde çekilmesine ne gerek var?** Kimse fotoğraf çekemez."*

"Geçmiş olsun, çektiler bile."

Avukat **Süleyman Ayhan** da, karşıdan kimin fotoğraf çektiğini görmüştü. Adliye muhabirleri **Nurettin** ve **Cemal**'i yakından tanıyordu. Savcıya bu iki ismi söylediğinde, *"Onların Adliye'ye girişini yasaklayacağım"* diyordu.

Savcı Mustafa Bilgili, "Kişileri Terör Örgütlerine Hedef Göstermek" iddiasıyla şikâyette bulundu. Bu arada **Savcı Bilgili**'nin de tehdit edildiği, iddianamede şöyle yer alıyordu:

> Soruşturmaya konu ***Hürriyet*** gazetesinin 30.12.2009 tarih birinci sayfasında "Sekiz Askerden Beşi Serbest" başlığı altında yayımlanan ve 18. sayfada devam eden haberde; "Seferberlik Bölge Başkanlığı'nda gözaltına alınan sekiz askerden beşini savcı serbest bıraktı, iki albay ile binbaşı tutuklama istemiyle mahkemeye çıkarıldı... Öğlen sorgulamanın başlaması ile birlikte nezarethanede tutulan şüpheliler sırayla, Cumhuriyet Savcısı **Mustafa Bilgili**'nin odasına çıkarıldılar" deniliyor.
>
> ***Habertürk*** gazetesinde ise birinci sayfada "Ayakta 4,5 Saat" başlığı altında yayımlanan ve on beşinci sayfada devam eden haberde, "**Arınç**'a suikast iddiasıyla gözaltına alınan sekiz asker dün savcıya ifade verdi... **Arınç**'ın evinin yakınında **Binbaşı İbrahim G.** ile yakalanan **Albay Erkan Y. B.**'nin sorgusu 4,5 saat sürdü. Albayın ifade sırasında savcının karşısında ayakta durduğu görüldü" dendiği ve haberde adı geçen **Erkan Y.B.** ile soruşturmayı yürüten Cumhuriyet Savcısı **Mustafa Bilgili**'nin isminden söz edilerek fotoğraflarının yayımlandığı belirlenmiştir.
>
> Soruşturma evrakı arasında bulunan Ankara Cumhuriyet Başsavcılığı'nın 2009/174354 soruşturma sırasında yü-

rütülen soruşturma nedeniyle müşteki olarak beyanı alınan CMK 250. madde ile yetkili Ankara **Cumhuriyet Savcısı Mustafa Bilgili**'nin gsm hattına 31.12.2009 tarihinde gönderilen mesajlarda; "Sekiz askere bedel, sekiz kurşun; sana yakışacak budur" ve "Türk askerini beş saat ayakta bekleten hain, nereye gidersen git elbette bunun hesabı sorulacaktır" şeklinde soruşturmaya konu haberlerin de etkisiyle tehdit mesajları gönderildiği görülmüştür.

NÖBETÇİ CUMHURİYET BAŞSAVCILIĞI' NA
ANKARA

Konu : Suç duyurumuzun arzıdır.

Ankara CMK 250. maddesi gereği özel yetkili olan Cumhuriyet Başsavcılığı tarafından **2009/628 soruşturma** numaralı dosyada gizlilik kararı mevcuttur.

Gizlilik kararına rağmen 17.01.2010 tarihinde Milliyet ve 18.10.2010 tarihinde Taraf, Zaman ve Yeni Şafak Gazetelerinde dosya içerisinde bulunan ve gizlilik arzeden bazı bilgiler yayınlanmıştır.

Özellikle Müvekkilim İbrahim GÖZE' nin bilgisayarında çıktığı iddia edilen yaklaşık 30 kişilik isim listesinden bahsedilerek dosyadaki gizlilik kararı ihlal edilmiştir.

Dosyada gizlilik kararı bulunmasına rağmen **müvekkillere ait bilgileri basına veren Kamu Görevlileri** hakkında gerekli kovuşturmanın yapılarak haklarında ilgili yasa maddeleri gereği dava açılmasını arz ve talep ederim. 20.01.2010

Şüpheliler Vekili
Av. Süleyman AYHAN

Cumhuriyet Başsavcılığı; muhabirleri **Nurettin Kurt** ve **Cemal Doğan**'ın ve sorumlu müdürler **İzzet Doğan** ile **Hasan Kılıç**'ın cezalandırılması için dava açtı. Uzun bir yargılama sürecinden sonra gazeteciler beraat etti.

Tutuklama kararı vermeyen hâkim, o görevden alındı

Albay Erkan Yılmaz Büyükköprü ifadesinde, *"Ben hayatım boyunca o **Bülent Arınç**'ın oturduğunu belirttiğiniz sokaktan geçmedim. Sayın bakan burada oturuyorsa polis çıkış noktaları, sokakta her taraf kamera doludur. Benim, o sokaktan geçtiğimi kanıtlayın, bütün suçlamaları kabul edeceğim"* diyor, yaklaşık 4,5 saat ayakta ifade veren ve oturtulmayan albay, savcının gözlerinin içine bakıp, *"Siz yılların savcısısınız, deneyimlisiniz. İfademden, duruşumdan, tavrımdan bir kanaate varmışsınızdır"* diyordu.

Sorgu bitmişti. **Avukat Süleyman Ayhan**, *"Savcı bey, ifadenin suretini verecek misiniz?"* dediğinde, **Savcı Bilgili**, *"Veremem. Gizlilik kararı var"* karşılığını verdi. Avukat, *"Bütün anlatılanları duyduğunu"* belirtiyor, *"Siz ifadeyi bize verin. Eğer bir sızma olursa bunu benim verdiğimi kabulleniyorum. Bu konuda imza atmaya da hazırım"* diyordu. Ancak savcı daha sonra değerlendireceğini belirtip konuyu kapattı.

Albay ve binbaşı hakkında savcı, tutuklama kararı istedi. O gün Ankara 11. Ağır Ceza Mahkemesi'nin nöbetçi hâkimi **Erol Tatar**'dı. Hâkim, iki askerin tutuklanmasına gerek görmedi ve serbest bıraktı. "**Bülent Arınç'a suikast planlamakla**" suçlanan iki askerin serbest bırakılması bazı makamların canını çok sıkmıştı. Karara itiraz için sürenin dolmasına yarım saat kala, salıverme kararına karşı çıkıldı. Heyet de tutuksuz yargılamaya karar verdi.

Askerleri tutuklamayan **Hâkim Erol Tatar**, kısa süre sonra Ağır Ceza Hâkimliği'nden Asliye Ceza Hakimliği'ne kaydırıldı. Açıkçası onun için "**tenzil-i rütbe**"ydi (rütbesini düşürme). **Hâkim Tatar**, bu duruma hayli üzüldü. Emekliliğini istedi. O şimdi bir ilçede noter olarak çalışıyor.

Soruşturma yaklaşık beş yıl sürdü. Bu arada Seferberlik Tetkik Kurulu'yla ilgili iddialar da hiç gündemden düşmüyordu. Karanlık işlere karışan bazıları da kendilerinin Seferberlik Tetkik Kurulu adına çalıştığını öne sürüyordu. Bu konuyu sorduğum yetkili, *"Bizden bizim dışımızda birisi devlet adına bir talepte bulunursa bilin ki bizden değil. Seferberlik ilan edilmeden onlardan hiç kimse bir şey talepte bulunamaz. Bu bizim 'olmazsa olmazımızdır'. Görev tamamen seferberliğe dönüktür"* diyordu.

Soruşturma döneminin ilginçliklerinden birisi de, hep iki askerin "**Arınç'a suikast yapacağı**" belirtilmesine, iki askerin de *"Bize takip görevini komutan verdi"* demelerine karşın, soruşturmalarda o komutanın adının hiç sorulmaması, sorgu tutanaklarına isminin girmemesiydi.

Telefonları dinleniyor, yakın takipte tutuluyorlardı

Askerlerin, Başbakan Yardımcısı **Bülent Arınç**'a suikast yapacağı iddiası ortalığı karıştırmıştı. Genelkurmay Başkanlığı olayla ilgili açıklama yapıyor, Cumhuriyet Savcılığı ise soruşturmayı derinleştiriyordu. Telefonları dinlemeye alınanların sayısı da artıyordu.

Ankara 11. Ağır Ceza Mahkemesi Nöbetçi Hâkimliği'nin kararıyla şüpheliler **Erkan Yılmaz Büyükköprü** ve **İbrahim**

Göze ile irtibatlı oldukları diğer şüpheliler **Muzaffer Ata, Osman Darıcı, Ahmet Boran, Sayım Arslan, Yusuf Akal** ve **Serkan Taşkın**'ın kullandıkları telefonlarının 2001 yılından bu yana HTS bilgilerinin (hangi telefon numaralarıyla ne zaman konuştukları bilgisi) tespiti isteniyordu. **Büyükköprü** ve **Göze**'nin ilk kez üç ay süre ile iletişimlerinin tespiti, dinlenmesi, kayda alınması, sinyal bilgilerinin değerlendirilmesi ve görüşme kayıtlarının çözülerek metin haline getirilmesi; ayrıca ilk kez dört hafta süre ile kamuya açık yerlerdeki faaliyetlerinin teknik araçlar ile izlenmesi, ses ve görüntü kaydı alınmasına karar verilmişti. Benzer karar **Muzaffer Ata, Osman Darıcı, Ahmet Boran, Sayım Arslan, Yusuf Akal, Serkan Taşkın** için de geçerliydi.

Aynı kararla, Seferberlik Bölge Başkanlığı'na ait 0312 ... 08 70 no'lu telefonu arayan şüpheliler **Erkan Yılmaz Büyükköprü, İbrahim Göze, Muzaffer Ata, Osman Darıcı, Ahmet Boran, Sayım Arslan, Yusuf Akal** ve **Serkan Taşkın** ile irtibatlı oldukları değerlendirilen şüpheliler **Mehmet Aykan, Barış Konuk, Hüseyin Kaçar, Selçuk Bekleviç, Tevfik Cingöz, Gökhan Arslan, Bülent İrez, Davut Hilmi Çakır, Metin Küblü, Mehmet Fatih Kâhya, Gökhan Kara, Gültekin Özer, Ferhat Köksal, Osman Çataltaş, Kadri Küçükay, Timur Arıkoğlu, Muhittin Celalettin Bilgiç, İlhan Doğruparmak, Şahismail Demirci, Ahmet Bostan, İlhami Topçu, Haluk Özer, İsmail Hakkı Çelik, Mustafa Efe, Ahmet Yüksel Koçkar, Hüseyin Bülte** ve Seferberlik Bölge Başkanlığı'na ait 0312 ... 08 70 no'lu telefonun ilk kez üç ay süre ile iletişimlerinin tespiti, dinlenmesi, kayda alınması, sinyal bilgilerinin değerlendirilmesi ve görüşme kayıtlarının çözülerek metin haline getirilmesine, ayrıca ilk kez dört hafta süre ile kamuya açık yerlerdeki faaliyetlerinin teknik araçlar ile izlenmesi, ses ve görüntü kaydı alınmasına karar veriliyordu.

Şüpheliler **Mustafa Şimşek**, **Osman Barış Yorgancı**, **Bülent Özyurt**'un ilk kez üç ay süre ile iletişimlerinin tespiti, dinlenmesi, kayda alınması, sinyal bilgilerinin değerlendirilmesi ve görüşme kayıtlarının çözülerek metin haline getirilmesine karar verilmişti.

Ortalık toz dumandı. Siyasetçiler demeç üzerine demeç veriyor, **Bülent Arınç** olayın bir an önce ortaya çıkarılmasını istiyor ve bu durumun küçümsenecek bir durum olmadığını anlatıyordu. Basında, değişik senaryolar yazılıyor, Türkiye'nin kozmik odalara girişleri değişik kesimlerde farklı yorumlara neden oluyordu. Basın, kapı önünde nöbet tutuyordu. Şüphelilerin telefonlarının dinlenmesi ve kayda alınması işlemleri, defalarca alınan mahkeme kararlarıyla devam ediyordu. Amaca ulaşılmış, kozmik odalara girilmişti. Dinlemeler yıllarca devam etti. Artık bunun da sonlandırılması gerekiyordu.

Ankara Emniyet Müdürlüğü Terörle Mücadele Şube Müdürlüğü'ne yazılan 21.02.2014 tarihli müzekkere ile haklarında iletişimin tespiti ve teknik araçlarla izleme kararı bulunan ve dosya dahilinde takip edilen tüm şüphelilerin kullandıkları iletişim araçlarının teknik takibine son veriliyordu.

Arama, şoför erin "evrak yakıyoruz" düzmecesiyle başlatıldı

Soruşturmanın başladığı 2009 yılının Aralık ayının son günlerinde ulusal basında özetle şu senaryolar yer alıyordu:

*"**Bülent Arınç**'ın evinin yakınlarında gözaltına alındıktan sonra serbest bırakılan iki subayın ekibinde yer aldığı iddia edilen er **S.T.**, teknik takibe takıldı, babası ile*

yaptığı telefon konuşmasında Seferberlik Tetkik Kurulu binasında çok sayıda evrak yaktıklarını anlattı.

Bu gelişme üzerine soruşturmayı yürüten savcı, mahkemeden arama kararı aldırdı. Karar, saat 18.00'de Ankara polisine fakslanınca, yirmi kişilik polis ekibi binanın kapısında savcılarla buluştu. Binaya gelen askeri savcılar, polislerin binaya giremeyeceğini söylediler."

Özel Kuvvetler Komutanlığı'na bağlı Ankara Seferberlik Bölge Başkanlığı'ndaki aramanın "bir telefon görüşmesi" üzerine yapıldığı ileri sürüldü. Başbakan Yardımcısı **Bülent Arınç**'a suikast planlamakla suçlanan subayların şoförü er **Serkan Taşkın**'ın, babası **Recep Taşkın** ile yaptığı görüşmede *"Evrak yakıyoruz"* demesi, askerin bu sözlerinin de teknik takibe yakalanması, "**delillerin yok edildiği**" şüphesini artırdı.

Zaman gazetesinde ise yedi askeri personel ile birlikte halen gözaltında tutulan er **Serkan Taşkın**'ın, babası ile 24 Aralık akşamı saat 19.00'da yaptığı öne sürülen telefon görüşmesi şöyle yer alıyordu:

Er Serkan: *"İyi, biz de evrak yakıyoruz."*

Baba: *"Evrak mı yakıyorsunuz?"*

Er Serkan: *"Heee."*

Baba: *"Neden?"*

Er Serkan: *"Delilleri..."*

Baba: *"Talimat mı var?"*

Er Serkan: *"Ya, var işte. Bir sürü şeyler var, onları falan yakıyoruz."*

Baba: *"Bak, sen böyle şeyler söyleme telefonda bize, tamam mı?"*

Er Serkan: *"Yok yaa!"*

Dosyada şüpheli **Serkan Taşkın**'ın babası ile *"...İyi, biz de evrak yakıyoruz –Delilleri– Ya, var işte. Bir sürü şeyler var, onları falan yakıyoruz"* şeklinde konuşma yaptığına dair ses kayıt çözüm tutanağının dosya içerisinde bulunmadığı ortaya çıkıyordu. Yasaya göre *"Şüpheli veya sanığın tanıklıktan çekinebilecek kişilerle arasındaki iletişimi kayda alınamaz. Kayda alma gerçekleştikten sonra bu durumun anlaşılması halinde, alınan kayıtlar derhal yok edilir"* hükmü gereğince, şüpheli **Serkan Taşkın**'ın tanıklıktan çekinebilecek kişilerden olan babası ile arasındaki iletişiminin kayda alınamayacağı, kayda alma gerçekleşmiş ise bu durumun anlaşılması halinde alınan kayıtların derhal yok edilmesinin gerektiği, şüphelinin babası ile konuşmasının hiçbir şekilde dosya kapsamında delil olarak kullanılamayacağı belirtiliyordu.

Cumhuriyet Başsavcılığı'nca 25.12.2009 tarihinde şüphelilerin işyeri olan Ankara Seferberlik Bölge Başkanlığı'ndaki bölge başkanı odasında, subay ve astsubay odalarında, muhabere ve brifing odasında, çalışma odalarında, arşivlerde, nöbetçi subay odalarında, özel işlem odalarında, idari işler subay ve astsubay odalarında ve tüm binada, gerektiğinde şifreli ve çelik kapılı tüm odalarda arama yapılması talep edilirken, "haklarında teknik takip yapılan şüphelilerin telefon konuşmalarında Seferberlik Tetkik Kurulu binasında çok sayıda evrak yaktıklarına dair" bir gerekçe de gösterilmiyordu.

Şüpheliler hakkında CMK'nın 135. ve 140. maddeleri uyarınca verilen tedbir kararlarında başlangıçta suç ibaresi bölümünde *"Terör"* yazıldığı daha sonra suç türü olarak *"Silahlı örgüt (TCK 314/2) ve cebir ve şiddet kullanarak Türkiye Cumhuriyeti Hükümeti'ni ortadan kaldırmaya veya görevlerini yapmasını kısmen veya tamamen engellemeye teşebbüs (TCK 312)"* yazılıyordu.

Şüphelilerin yaklaşık dört yıl "**İletişimin Denetlenmesi**" ve "**Teknik Araçlarla İzleme**" tedbirleri sırasında isnat edilen suçlar ile ilgili herhangi bir bulgu, suç unsuru teşkil edecek konuşma, söz, eylem ve davranışları da saptanamamıştı. Ama "**yandaş**" ve "**cemaatçi**" **basın** kıyametleri kopartmayı sürdürüyordu.

Taraf

DÜŞÜNMEK TARAF OLMAKTIR

KIRIK SAAT

AHMET ALTAN

AKP

Trilyonluk albay da var

Şu Ankara'nın suikastına bak

İki subay, Arınç'ın evine ait krokilerle yakalandı, hükümet "ibretlik ceza" istedi, ancak iki zanlının da bırakıldığı ortaya çıktı

BİR GÜN SONRA SERBESTLER

ÇELİK'TEN 'VAHİM' AÇIKLAMA

Oscar'dan önce Londra'dan ödül

Zen'i anlamak için yeni fırsat

Taraf gözüyle Türk sineması

Noel Baba, geyiği bıraktı balığa çıktı

İBRAHİM KİRAS / KUVEYT SU

www.stargazete.com

star

22 ARALIK 2009 SALI

FİYATI 40 KURUŞ KKTC 1 TL

alacağız

108 PKK'LI DAĞDAN İNDİ, SERBEST BIRAKILDI

Ali Talip

O komutan cenazedeydi

Şehit olan Yüzbaşı Talip'in cenazesine, komutanına suikast girişimi olan Özel Kuvvetler Komutanı Yiğit de katıldı

TÖRENE EŞİYLE BİRLİKTE GELDİ

ADRESİ YUTAMADAN YAKALANDI

ARINÇ'A SUİKAST İMİNE FİLM GİBİ OPERASYON

Suikast şüphesiyle gözaltına alınan iki subaydan biri Arınç'ın adresi yazılı kağıdı yutmaya çalıştı

ARINÇ'A SUİKAST İDDİASI CİDDİ

Ankara'da gözaltına alınan iki subaydan Albay E.Y.B.'nin yutmaya çalıştığı kağıtta Arınç'ın adresinin yazılı olduğu görüldü

ÖZEL KUVVETLER KOMUTANLIĞI'NDA GÖREVLİ İKİ ŞUBAY

BAŞBAKAN Yardımcısı Bulent Arınç'ın evinin çevresinde önceki gün şüpheli davranışları nedeniyle gözaltına alınan iki kişinin, Özel Kuvvetler Komutanlığı'nda görevli Albay E.Y.B. ile Binbaşı İ.G. olduğu belirlendi. E.Y.B.'nin bir kağıdı yutmaya çalıştığı görüldü. Bu kâğıda

Türkiye'nin en iyi gazetesi

SABAH

www.sabah.com.tr

"Komutanım, Cumhuriyet Savcısı olduklarını söyleyen birileri geldi"

Savcılık, Ankara Seferberlik Bölge Başkanlığı'nda, bölge başkanının odasında, subay ve astsubay odalarında, muhabere ve brifing odasında, çalışma odalarında, arşivlerde, nöbetçi subay odalarında, özel işlem odalarında, idari işler subay ve astsubay odalarında ve tüm binada gerektiğinde şifreli ve çelik kapılı tüm odalarda arama yapılmasını talep ediyordu.

11. Ağır Ceza Mahkemesi nöbetçi hâkimi, *"gece ve gündüz bir defaya mahsus olmak üzere arama yapılmasına, ele geçirilen suç unsurlarına el konulmasına, bilgisayar ve bilgisayar programları ile bilgisayar kütüklerinde tarama yapılmasına, kopya çıkartılmasına, kayıtların çözülerek metin haline getirilmesine"* karar verdi. 25 Aralık 2009 tarihinde saat 19.30'da Cumhuriyet savcılarının katılımı ile arama işlemini başlatmak istiyorlardı.

Seferberlik Tetkik Kurulu'nda büyük bir gerilim vardı. Tetkik Kurulu'nun önü alabildiğine hareketlenmeye başlamıştı. Nizamiyede bulunan erlerden birisi, komutanların bulunduğu kata geldi. Heyecanlıydı. Günlerdir televizyon, askerliklerini yaptığı yerden söz ediyordu. Asker;

"Komutanım, Cumhuriyet Savcısı olduklarını söyleyen birileri geldi. Yanlarında da polisler var" dedi.

Askerler, böyle bir şey olacağını hiç beklemiyordu. Aralarında **Erkan Albay**'ın da bulunduğu subay ve astsubayların hepsi bir anda nizamiyeye gittiler. **Savcı Mustafa Bilgili**'nin yanında sekiz savcı daha vardı. Askerler, en önde duran **Savcı Bilgili**'yi içeriye alırken **Bilgili**, peşi sıra diğer savcıların geldiğini sanıyordu. Savcı, elindeki arama kararını gösterdi. Her

yeri arama yetkisinin bulunduğunu belirtti. Albay, *"Her yeri arayamazsınız"* deyince ortalık birden gerildi. Savcı, bir odaya girmek için yöneldiğinde hemen askerler önünü kesiyor, o önüne set oluşturan askerlerin arasından boşluk bulup içeriye girmek istiyordu.

Savcı, ***"Her yeri arayacağım, buna engel olamazsınız. Elimde arama kararı var"*** dedikçe askerler, ***"Hayır her yere giremezsiniz. Odalarımızı arayın ama iki odaya giremezsiniz"*** karşılığını veriyordu. Savcı, *"Ben savcıyım, girerim. Hem şöyle bir girip bakacağım"* dedikçe, askerler de özellikle bazı odalara giremeyeceğini kaydediyorlardı. Tartışma devam ederken, albay, ***"Biz, emanet edilmiş yeri, ancak emanet eden yere teslim ederiz. Buraya giremezsiniz"*** diye karşı çıkışını sürdürüyordu.

Savcı, bir ara arkasına baktı. Birlikte geldiği savcıları göremedi. *"Savcılar nerede?"* dediğinde bir asker, *"Nizamiyede bekletiyoruz"* dedi. Savcı, Merkez Komutanlığı'ndan gelen albaya sert bir dille, *"Görevinizi yapın. Biz kolluk güçleriyle geldik. Arama yapmamıza engel olamazsınız"* diye çıkışıyor, albay ise ne yapacağını bilemiyordu.

Tartışma devam ederken savcıların, polislerle birlikte Seferberlik Tetkik Kurulu Ankara Bölge Başkanlığı'na geldiği bilgisi Özel Kuvvetler Komutanına bildirildi. Komutan, Genelkurmay Seferberlik Tetkik Dairesi Başkanı **Tümgeneral Selahattin Kısacık**'ı aradı. **Kısacık**, saat 19.30 civarında binaya geldi. Savcılar, "**Kozmik Oda**"ya girmek istiyordu. **Tümgeneral Kısacık**, *"Siz giremezsiniz buraya"* dedi. Savcı, *"Şöyle bir girip çıkacağım"* deyince o sakin komutan sinirlendi, *"Ne demek içeriye girmek çıkmak. Girip çıkmaya yetkiniz yok!.."* diye bağırdı.

Savcı Bilgili içeriye alınmayacaklarını anlamıştı. Kozmik odaya ancak hâkimin girebileceğine karar verildiği gece, **Hâkim Kadir Kayan** nöbetçiydi. Daha önce **Fetullah Gülen**'le ilgili verilen beraat kararında onun da imzası bulunuyordu.

"Bizden saklayacak neyiniz var?"

Hâkim Kadir Kayan, 26.12.2009 tarihinde Ankara Bölge Seferberlik Başkanlığı hizmet binasına geldi. Birinci kattaki 11 ve 16 no'lu odaların çelik kapılı ve şifreli kilitler ile kilitli olduğunu tespit etti. Seferberlik Daire Başkanı **Tümgeneral Selahattin Kısacık**, kilitli odaların içerisinde inceleme yapılamayacağını anlattı. Ayrıca; 11 ve 16 no'lu odalarda devlet sırrı niteliğindeki devletin güvenliğini ilgilendiren bilgiler bulunduğunu, ülke güvenliğinin zarar görebileceğini, CMK'nın 125. maddesinin uygulanması ve yorumlanması konusunda tereddütleri olduğunu, sıralı amirleri ile bu husus açıklığa kavuşuncaya kadar arşiv ve çalışma odasının incelemeye açılamayacağını kaydetti. Odaların incelenmeksizin mühürlenmesini talep etti.

Daire Başkanı **Tümgeneral Selahattin Kısacık**, **Hâkim Kadir Kayan**'ın arama yapmak üzere geldiğini, Genelkurmay Başkanı **Orgeneral İlker Başbuğ**'a telefonla bildirmişti. **Başbuğ**, *"Kimse girmesin, her tarafı kapatın, mühürleyin, yarın Başbakanla görüşeceğim"* dedi. **Başbuğ**, **Hâkim Kadir Kayan**'ı da Genelkurmay Başkanlığı'na davet etti. Böylece inceleme işlemi yapılmadan 11 ve 16 no'lu odaların kapıları ve dış cepheye bakan demir parmaklıklarla çevrili pencereleri mühürlendi ve hâkimlik tarafından saat 04.00'te tutanak düzenlendi.

Tümgeneral Selahattin Kısacık, **Hâkim Kadir Kayan**'la birlikte gece 02.00 civarında Genelkurmay karargâhına gelmişti. Koridorlarda büyük bir sessizlik vardı. **Selahattin Paşa** geçerken, askerlerin topuk selamının çıkardığı gürültüden başka ses yoktu. Komutan, bu işlerin altında neler olduğunu tahmin ediyordu. Özel Kuvvetler Komutanlığı'nın kozmik odalarından bazı belgeler çıkarılacak ve bunlar da askerlere karşı kullanılacaktı...

Genelkurmay Başkanının emir subayının odasına girdiklerinde, emir subayı, **Selahattin Paşa**'nın gözlerine *"Ne oluyor paşam?"* dercesine baktı. **Selahattin Paşa**, *"İçerde komutanımızdan başka kimse var mı?"* dedi. Kara Kuvvetleri Komutanı **Orgeneral Işık Koşaner**'in de o saatte orada olduğunu öğrendi.

O görüşmede, **İlker Başbuğ**, Başbakanla görüşme yapıncaya kadar kozmik odalara girilmemesini rica etti. **Kadir Kayan**, o gece kozmik odaya girmedi. Ertesi gün Genelkurmay Başkanı **Orgeneral Başbuğ**, Başbakan **Recep Tayyip Erdoğan**'la görüştü. **Erdoğan**'a, *"oraya girilmesi halinde devlet sırlarının ifşa olacağını"* söyledi. Başbakan da bunun üzerine, ***"Bizden saklayacak neyiniz var, niye böyle yapıyorsunuz?"*** dedi.

Kozmik odalarda arama yapılacağı artık kesinleşmişti. Genelkurmay Başkanı **İlker Başbuğ**, bu konuda Başbakanı ikna edemiyor; Başbakan Yardımcısı **Bülent Arınç**'a suikast iddiasının asla gerçek olmadığını, bir albayın takip edildiğini, bu durumdan kendisinin de haberinin olduğunu belirtiyordu. Değişen bir şey olmadı. **Kadir Kayan**'ın girmesine izin verilecekti. Bu konuda **İlker Başbuğ**'un, **Tümgeneral Selahattin Kısacık**'a emri de kısa oldu:

"Açın, verin oraların hesabını!"

Kozmik Oda kapısında savcıyla sert tartışma

Savcı Bilgili'nin 'suç unsuru taşıdığı' için mühürlenen 22 belgeyi almak için gittiği Seferberlik Tetkik Kurulu'nda haraketli saatler yaşanmış

Seferberlik Tetkik Kurulu'nda incelemeye yapan Hakim Kadir Kayan'ın hazırladığı rapor [illegible] harekete geçen Cumhuriyet Savcısı Mustafa Bilgili'nin [illegible] odada bekledikten dosyaları almak istediği ancak askeri yetkililerin direnişiyle karşılaştığı ortaya çıktı. Seferberlik Tetkik Kurulu'nda geçen hafta perşembe akşamı hareketli saatler yaşandığı ortaya çıktı. Kamuoyunu [illegible] dayan perde arkasına star ulaştı

RAPORU OKUDU HAREKETE GEÇTİ

Edinilen bilgiye göre Kozmik Odalarda incelemesini tamamladıktan sonra Hakim Kadir Kayan hesplikleri bir rapor halinde derleyerek savcılığa sunmuş savcı Mustafa Bilgili'ye teslim etti Kayan'ın raporu üzerine soruşturmayı gerçekleştiren Bilgili 12 Sulh ve 12'nci Ağır Ceza Mahkemesi'ne başvurarak Seferberlik Tetkik Kurulu'ndaki muhtelif [illegible] 22 dosyayı almak için harekete geçti.

ASKERİ SAVCILIK BİLGİLİ'YE DİRENDİ

Mahkemeden [illegible] Cumhuriyet Savcısı Mustafa Bilgili [illegible] kapısı kilitlenmiş [illegible] bataza ulaşarak [illegible] almak istedi. Ancak askeri yetkililer [illegible] uğradılar [illegible] Bilgili [illegible] makamı getirilmesini istedi. Kısa süre [illegible] Kent Suçlar Şube Müdürlüğü'nde [illegible] görüşmelerde [illegible] makamı, Seferberlik Tetkik Kurulu'nun [illegible]

Dosyanın mahalline [illegible] giriş [illegible] geçen bir hayat, dosyaları [illegible] tarihi [illegible] savcımız, savcının dosyaları almasına [illegible] da Zaman zamanı sakladıkları [illegible] dosyaları, dosyaların [illegible] bir [illegible] ANKARA

ASKERİ

Başbuğ'un son derece sinirli olduğu sesinden anlaşılıyordu. *"Acaba benden bir şeyler mi gizlendi?"* diye aklından geçiriyordu. O yüzden *"açın, verin hesabını"* derken sözleri son derece imalıydı... Çünkü, Başbakan kendisine o âna kadar **Başbuğ**'un da duymadığı şeyler söylemişti.

Genelkurmay ilk açıklamayı yapıyor: *"Soruşturuluyor"*

"Devletin bağırsakları temizleniyor" diye operasyona destek veriliyor, Seferberlik Tetkik Kurulu'nun geçmişi de didik didik ediliyordu. Genelkurmay Başkanlığı 23 Aralıkta gelişmeleri kamuoyuna şöyle duyuruyordu:

1) 19 Aralık Cumartesi günü, Ankara Emniyet Müdürlüğü'ne bağlı polisler, Cumhuriyet Savcısının talimatıyla, kamuoyuna yansıyan bir olaya el koymuş olup olay halen Cumhuriyet Savcılığı tarafından soruşturma safhasındadır.

2) Soruşturmaların gizliliği bir hukuk kuralıdır. Ancak; maalesef son zamanlarda yaşanan bazı olaylar, bu hukuk ilkesinin ülkemizde geçerliliğini büyük ölçüde yitirdiğini göstermektedir.

Bu olayda da, olaya ilişkin detaylar büyük ölçüde 21 Aralık 2009 tarihinden itibaren medyada yer almaya başlamıştır.

Olayın genel hatlarıyla medyada yer almasıyla, olayın sadece bazı makamlarda bulunan detaylarıyla, yorum ve değerlendirmelerle medyada yer alması farklı bir husustur.

3) Türk Silahlı Kuvvetleri, her şeye rağmen hukuk kuralları çerçevesinde sorumlu ve soğukkanlı hareket etmeye özen göstermektedir.

Ancak gelinen noktada Türk Silahlı Kuvvetleri, yürütülen soruşturmanın sağlıkla yürütülmesine zarar vermeden, aşağıdaki bilgileri de kamuoyu ile paylaşmaya mecbur edilmiştir:

a) 19 Aralık 2009 günü saat 17.10 civarında iki askeri personel, şüphe üzerine yakalanmışlardır. Kaba üst aramaları yapılan personelin, kendilerinin askeri personel olduklarını beyan etmeleri üzerine; Merkez Komutanlığı görevlileri de olay yerine çağrılmıştır.

b) İki personelin üst araması ve iki aracın aranması 23.30'a kadar sürmüş ve aramaların bitiminde, olay yerinde tutanak tutulmuştur.

Tutanağa göre; gerek personel gerekse de araçlarda herhangi bir silaha, mühimmata, ses kayıt cihazına, teknik takip teçhizatına ve diğer herhangi bir suç unsuruna rastlanmamıştır.

Yine bu tutanakta, adres yazılı bir notun askeri personelin birisinin elinden alındığı ibaresi yer almaktadır.

c) Yakalanan personelin konutlarında, Cumhuriyet Savcısının da katılımıyla, aynı günün gecesi 00.30-04.30 saatleri arasında aramalar gerçekleştirilmiştir.

Konutlarda yapılan aramaların sonucunda tanzim edilen tutanaklardan; bu aramalarda da gözle tespit edilen herhangi bir suç unsuruna rastlanmadığı anlaşılmaktadır.

Personele ait bilgisayarlarla, çeşitli sayıda elektronik veri depolama araçlarına ise el konulmuştur.

ç) Konut arama işlemi tamamlandıktan sonra personel, Cumhuriyet Savcısı tarafından, başkaca bir işlem yapılmaksızın serbest bırakılmıştır.

4) Söz konusu askeri personel, uzun süredir devam eden, kastedilen bölgeye yakın bir yerde oturan ve bilgi sızdırdığı iddia edilen bir askeri personel hakkında bilgi toplamak üzere görevlendirilmiştir.

5) Türk Silahlı Kuvvetleri'nden kimse, birçok kimsenin yaptığı gibi, yürütülmekte olan bir soruşturma hakkında değerlendirme yapmasını ve kendini yargı yerine koyarak hüküm vermesini beklememelidir.

6) Netice olarak; adres yazılı notun askeri personelin üzerinde bulunmasına ilişkin farklı iddialar olup bu iddiaların hangisinin doğru olduğu, personele ait el konulan bilgisayarlarla, çeşitli sayıda elektronik veri depolama araçlarında suç unsuru oluşturabilecek bir hususun olup olmadığı ve ileri sürülen diğer iddiaların doğru olup olmadığı soruşturma neticesinde ortaya çıkacaktır.

Hâkim Kadir Kayan gereğini düşündü: *"Yaz kızım, kozmik odaya girilecek"*

11 ve 16 numaralı "**kozmik odalara**" Ceza Muhakemeleri Kanunu (CMK) 250. madde ile yetkili Cumhuriyet Savcısı **Mustafa Bilgili** tarafından 25 Aralık 2009 tarihinde başvuruluyor, "**arama, el koyma ve inceleme yapılmasına karar verilmesi**" isteniyordu. 11. Ağır Ceza Mahkemesi Hâkimi **Kadir Kayan** başvurunun yapıldığı gün nöbetçiydi. Başvuru konusu önemliydi. Bazı üst düzey yöneticilere ve bürokratlara suikast yapılacağı iddiası yer alıyordu. **Hâkim Kayan**, belgeleri inceledi, hâkim "gereğini düşündü" ve kâtip **Hatice Mert**'e *"yaz kızım"* dedi. "**Kozmik odaların aranması**" işte şu kararla başladı:

Talep yazısı ve soruşturma evrakı içeriğinden devletin üst düzey yönetici ve bürokratlarına yönelik suikast tarzı eylemler yapılabileceğine ilişkin soruşturma yürütüldüğü, bu soruşturmada Seferberlik Bölge Başkanlığı emrindeki bir kısım personelin hedef adres civarlarında yakalaması yapıl-

dığı, yapılan aramalarda kâğıda yazılı adresler ve krokiler tespit edildiği, adres pusulası yazılı kâğıdın imha edilmeye çalışıldığı, üst düzey devlet yöneticilerine ait bilgi notları bulunduğu, rent a car'dan kiralanan araçlarla belirtilen adres civarlarında daha önceden de dolaşıldığına dair sinyal bilgilerinin tespit edildiği, talepte yakalanan personellere ilişkin görev yazıları ile ilgili usulü eksikliklerin ve kuşkuların ifade edildiği, bir kısım personelin de kuşkulu bu görev yazılarında isim ve imzalarının bulunduğu, ilgili personellerin tamamının arama talep edilen adreste görevli personeller olduğu ve arama talep edilen yerlerin bu personelle irtibatlı olan alan ve bölümleriyle ilgili olduğu, mevcut talep ve dosya içeriğine nazaran devlet güvenliği ve anayasal düzene ilişkin suçların olabileceği, suç delillerinin elde edilebilmesi için CMK 116. maddesinin aradığı makul şüphenin dosyada mevcut olduğu anlaşıldığından talebin kabulüne ilişkin aşağıdaki karar verilmiştir:

KARAR: Gerekçesi yukarıda açıklandığı üzere; CMK'nın 250. maddesi ile yetkili Ankara Cumhuriyet Başsavcılığı Vekilliği tarafından yapılan soruşturmaya esas olmak üzere; devletin güvenliği ve anayasal düzene ilişkin suçlar yönünden; CMK 116. maddesindeki makul şüphe şartlarının oluştuğu görüldüğünden;

Şüphelilerin işyeri olan KKK karşısında Kirazlıdere 1,5 km sonra Konya yolundan Kızılay'a doğru Merkez Orduevi'ni geçince sağdaki sokakta, ileride sağda üç katlı bina olan, Genelkurmay Başkanlığı Ankara Seferberlik Bölge Başkanlığı'nda; bölge başkanı odası, subay ve astsubay odalarında, muhabere ve brifing odasında, çalışma odalarında, arşivlerde, nöbetçi subay odalarında, özel işlem odalarında, idari işler subay ve astsubay odalarında ve tüm binada, gerektiğinde şifreli ve çelik kapılı tüm odaların da açılarak CMK 116. ve devamı maddeleri gereğince gece ve gündüzleyin bir defaya

mahsus olmak üzere arama yapılmasına, ele geçirilecek suç unsurlarına el konulmasına,

Ayrıca CMK 134/1. ve 2. maddeleri gereğince bilgisayar ve bilgisayar programları ile bilgisayar kütüklerinde arama yapılmasına, bilgisayar kayıtlarından kopya çıkarılmasına, bu kayıtların çözülerek metin haline getirilmesine, şifrelerinin çözülememesi nedeniyle veya gizlenmiş bilgilere ulaşılamaması halinde bu işlemlerin yapılabilmesi için bu araç ve gereçlere el konulmasına,

Kararın ve evrakın ikmali için CMK'nın 250. maddesi ile yetkili Ankara Cumhuriyet Başsavcı Vekilliği'ne iadesine, itiraz yolu açık olmak üzere karar verildi.

25.12.2009

Kozmik odaların kapı ve pencereleri hâkim nezaretinde mühürleniyor

Hâkim Kadir Kayan, Mahkeme Yazı İşleri Müdürü **Muazzez Abanoz** ile birlikte arama ve tespit yapılacak Seferberlik Tetkik Kurulu Ankara Bölge Müdürlüğü'ne gitti. Seferberlik Tetkik Kurulu Başkanı **Tümgeneral Selahattin Kısacık** da görevinin başındaydı. O odalara girilmemesi gerektiğini anlatıyor; ancak hâkim odalara girileceğini belirtiyordu. "**Arama yapılır-yapılmaz**" tartışmaları geç saate kadar sürdü. Sabah ezanı neredeyse okunmak üzereydi. Saat 04.00'te şu "**Tespit Tutanağı**" düzenleniyordu:

CMK 250. madde ile yetkili Ankara Cumhuriyet Başsavcılığı Vekilliği'nin 26.12.2009 gün ve 2009/628 soruşturma yazısı ile CMK 250. madde ile yetkili Ankara 11. Ağır Ceza Mahkemesi'nin 25.12.2009 gün ve 2009/1063 değişik iş sa-

yılı kararına istinaden Ankara Seferberlik Bölge Başkanlığı'nda yapılan aramada Genelkurmay Seferberlik Daire Başkanlığınca hizmet binasının birinci kattaki 11 ve 16 no'lu odalarında bulunan belgelerin ve arşivlerin "devlet sırrı" niteliğinde olduğu ileri sürülerek CMK'nın 125. maddesi uyarınca işlem yapılması talep edildiğinden adı geçen odalarda CMK 125/2 maddesi uyarınca hâkimliğimizce işlem yapılması talep edilmiştir.

Talep üzerine kâtip olarak mahkememiz yazı işleri müdürü ile söz konusu Ankara Bölge Seferberlik Başkanlığı hizmet binasına intikal edildi. Adı geçen odaların hizmet binasının giriş katı üzerindeki birinci kattaki 11 ve 16 no'lu odalar olduğu, odaların çelik kapılı olduğu, 16 no'lu odanın üzerinde arşiv tabelası olduğu, 11 no'lu odanın üzerinde çalışma odası tabelası bulunduğu; 16 no'lu arşiv odasının çelik kapısında iki ayrı gömme kilit olduğu dışında ayrıca demir parmaklık olduğu, üzerinde şifreli asma kilit olduğu, 11 no'lu odanın kapısında iki ayrı gömme kilit olduğu, kapı dışında ayrıca demir parmaklık bulunmadığı görüldü.

Hizmet binasında muhatap olarak bulunan Seferberlik Daire Başkanı **Selahattin Kısacık**'a (Tümgeneral) durum izah edildi. CMK'nın 125. maddesi anlatıldı.Bu madde uyarınca belgelerin hâkimliğimizce görülerek CMK 125/2. maddesi uyarınca iddia edilen suçu açıklığa kavuşturacak bilgi ve belgelerin hâkimlikçe incelenip ayıklanacağı, incelemenin yetişmemesi durumunda mühürlenerek alınıp yine hâkimlikçe inceleme yapılacağı anlatıldı.

Genelkurmay Seferberlik Daire Başkanı **Tümgeneral Selahattin Kısacık** söz alarak, 11 ve 16 no'lu odalarda "**devlet sırrı**" niteliğindeki devletin güvenliğini ilgilendiren belgeler bulunduğunu, ülke güvenliğinin zarar görebileceğini, CMK 125. maddesinin uygulanması ve yorumlanması konusunda tereddütlerin olduğunu, sıralı amirlerince bu husus

açıklığa kavuşuncaya kadar arşiv ve çalışma odasının incelemeye açılamayacağı konusunda talimatlandırıldığını, konu açıklığa kavuşturuluncaya kadar odaların istenilirse mühürlenebileceğini belirtmesi üzerine inceleme işlemi yapılamadı.

Yukarıda açıklanan sebeplerle; inceleme işlemi yapılamadığından 11 no'lu çalışma odası ile 16 no'lu arşiv odasının kapıları ve dış cepheye bakan demir parmaklıklarla çevrili pencereler mühürlendi. Mahkemeden ikinci bir karar gelinceye kadar mühürlerin açılmaması ve odalara girilmemesi ihtaratı yapılarak işbu tutanak imza altına alındı.

26.12.2009 - Saat 04.00

"Hâkim bey, bu çalışma yöntemiyle hiçbir şey elde edemezsiniz"

Görüşmelerden bir sonuç alınamamıştı. Mahkeme kararı yerine getirilecekti. 27 Aralık 2009'da **Hâkim Kadir Kayan**, Seferberlik Tetkik Kurulu Ankara Bölge Başkanlığı'na geldi. Mühürlü odalar açıldı ve odaya girildi. Artık arama başlamıştı. Aramalar tam saat 00.05'e kadar sürdü. 11 ve 16 no'lu odalar kilitlenip mühürlendi, anahtarlar **Tümgeneral Selahattin Kısacık**'a teslim edildi. 11 ve 16 no'lu odalardaki arama ve inceleme işlemlerine 31.12.2009 tarihine kadar benzer şekilde aralıklarla devam edildi, tutanaklar tutuldu.

Milli Savunma Bakanlığı Hukuk Müşavirliğince 31.12.2009 tarihinde Ankara 11. Ağır Ceza Mahkemesi'ne bir dilekçe verildi. Seferberlik Bölge Başkanlığı'nda 26.12.2009 tarihinden itibaren devlet sırrı niteliğindeki belgelerin muhafaza edildiği özel odalarda yapılan inceleme ve araştırma işlemlerinin yasaya uygun olmadığı belirtilerek itirazda bu-

lunuldu ve arama kararının kaldırılması istendi. Genelkurmay Başkanlığı tarafından da 31.12.2009 tarihinde Ankara 11. Ağır Ceza Mahkemesi Nöbetçi Hâkimliği'nin 26.12.2009 tarih ve 2009/1066 sayılı kararına itiraz edilerek yapılan arama işlemlerinin hukuka aykırı olduğu iddia edildi. İtiraz mercisi olan Ankara 11. Ağır Ceza Mahkemesi heyetince yapılan değerlendirme ve inceleme sonucunda verilen 02.01.2010 tarih ve 2010/1 değişik iş sayılı kararda özetle şöyle deniliyordu:

> Ankara 11. Ağır Ceza Mahkemesi Hâkimliğince yapılan işlem, CMK'nın 125. maddesi kapsamında devlet sırrının incelenmesi işlemi olmayıp CMK'nın 119. maddesi kapsamında bir arama kararı ve uygulamasıdır. Bu nedenle itiraz reddedilmiştir. Arama işlemlerinin soruşturma konusu fiille sınırlandırılmasına, soruşturmanın niteliği, arama yapılan yerin özelliği ve yapılacak işlemlerin kapsamı gibi nedenler gözetilerek aramanın en kısa sürede sonuçlandırılmasına, arama tamamlandığında tutulacak tutanağın sadece suça konu delillerle ilgili bilgi ve belgelerle sınırlı tutulmasına karar verilmiştir.

İtiraz sonuçlarının değerlendirilmesi sonrasında Ankara 11. Ağır Ceza Mahkemesi Nöbetçi Hâkimi tarafından tekrar 04.01.2010 tarihinde saat 12.30 sıralarında Seferberlik Ankara Bölge Başkanlığı'na gidildi, 11 ve 16 no'lu odalardaki arama ve inceleme işlemlerine başlandı. Bu odalardaki arama ve inceleme işlemlerine 20.01.2010 tarihine kadar aralıklarla devam edildi, tutanak düzenlendi.

Yapılan bu çalışmalar sırasında TÜBİTAK Ulusal Elektronik ve Kriptoloji Araştırma Enstitüsü'nden **Umut Barış Erdoğan,** bir gün sonra da Adalet Bakanlığı Bilgi İşlem Daire Başkanlığı'ndan **Fatih Aykaç** bilirkişi olarak seçilmişti.

Mahkeme: Arama durursa asker zan altında kalır

ASKERE RET KARARI

Başbakan Yardımcısı Bülent Arınç'a yönelik suikast iddiaları üzerine Ankara'daki Seferberlik Bölge Başkanlığı'nda Hakim Kadir Kayan tarafından arama başlatılmıştı. Genelkurmay, çok gizli bilgilerin saklandığı 'kozmik odada' yapılan aramanın durdurulması ve elde edilen bilgilerin imha edilmesi için Ankara 11. Ağır Ceza Mahkemesi'ne başvurmuştu. Mahkeme, Genelkurmay'ın başvurusunu reddetti.

DELİL ARANIYOR

11. Ağır Ceza Mahkemesi'nin kararında, Seferberlik Bölge Başkanlığı'ndaki çift kilitli çelik kapılı 11 ve 16 numaralı odalarda yapılanın "Ceza Muhakemesi Kanunu'nun (CMK) 125. maddesi uyarınca gerçekleştirilen devlet sırrı niteliğindeki belgelerin hâkim tarafından incelenmesi" olmadığına dikkat çekildi. Kararda, CMK uyarınca bu odalarda el koymak üzere suç delili aranıldığı vurgulandı.

GENERAL GİREMİYOR

Sözkonusu odalara generallerin bile girmediğinden, ancak şüpheli personelin girdiği vurgulanan kararda, "Devlet sırrı nedeniyle büroların aranamaması 'Suç delilini gizleme ve failleri soruşturmadan korunma' sonucunu doğurur, bu da ilgili kanunu zan altında bırakır" denildi. Hâkimin ancak soruşturma konusu fiille sınırlı olarak ve çok kısa zamanda tanımlanmak kaydıyla arama yapabileceği kaydedildi.

Sırlar odasının karşısında eylem

Hakim Kadir Kayan, Seferberlik Bölge Başkanlığı'ndaki kozmik odada dün 7'nci aramayı yaptı. Hakim Kayan, gizli bilgileri incelerken Kirazlıdere'deki askeri birliğin yakınlarında ikinci bir eylem vardı. Mersin'den geldiğini söyleyen Bülent Koruçu adlı çiftçi, "Yüce Allah ordu'ya uzanan elleri, dilleri ve siyasileri kahreder inşallah" yazılı pankartı açtı. Bülent Koruçu'dan 300 metre uzakta ise başka bir grup eylem yapıp Gelip Hakim Kadir Kayan'ı takip etmekle suçlanan askerleri protesto eden pankartlarla eylem yaptı.

Bülent Koruçu, polis tarafından bölgeden uzaklaştırıldı.

FOTOĞRAF: URDE KAYAKENDİ

Tutanakta; yapılan işlemler özetleniyor, *"odalardaki fiziki çalışmalardan sonra harddisk, cd ve veri taşıyıcılarının teknik yönden incelenmesinin bilirkişiler TÜBİTAK görevlisi **Barış Erdoğan**, Adalet Bakanlığı Bilgi İşlem Daire Başkanlığı görevlisi **Fatih Aykaç** ve Genelkurmay İstihbarat Başkanlığı'nda yüzbaşı olarak görev yapan ve teknik konulardan anlayan **Anıl Aytaç**'ın katılımı ile yapıldığı; fiziki dosyalar üzerindeki incelemelerin bizzat hâkim tarafından, bilgisayarlar ve veri taşıyıcıları üzerindeki çalışmaların ise bilirkişilere raporlarında teknik ayrıntılarını açıklayacakları programlar kullandırılmak suretiyle arama motorları kurdurularak yapıldığı, arama ve inceleme işlemleri sırasında Cumhuriyet Savcılığı'nın talebi üzerine aranmasında fayda görülen kelimeler de girilmek suretiyle çalışma ve incelemelerde bulunulduğu"* belirtiliyordu. Suçun açıklığa kavuşturulmasında ve delillerin tartışılmasında faydalı olacağı değerlendirilen evrak ve belgelere el konularak Cumhuriyet Başsavcılığı'na gönderiliyordu.

Bilirkişi olarak **Kayan**'ın yanında bulunan iki uzman, bu çalışma yöntemiyle hiçbir şey elde edilemeyeceğini anlamıştı. Hatta, **Hâkim Kadir Kayan**'ın bilgisayar kullanmasını bile bilmediğini anladılar. Bilirkişiler, hâkimin söylediklerini harfiyen yerine getiriyor ama bu çalışma yönteminin doğru olmadığını da belirtiyorlardı. *"Hâkim bey, neyi bulmak istiyorsanız bilgisayarda ona göre kelime aratırız"* dediler. Onların bu sözlerine karşılık, hâkim *"Acaba bunlar beni mi kandırıyor?"* diye düşündü. Hâkim, *"Ben bir düşüneyim"* dedi. İki gün sonra, *"Siz haklısınız, böyle arama yapamayız"* diyerek onları onayladı.

Hâkimin o gün hazırlıklı geldiği anlaşıldı. Kendisine bazı kelimeler verilmiş, bilgisayarda o kelimelerin aranmasıyla sonuç alabileceği söylenmişti. Kelimelere göre bilgisayardan belge çıktıları alındı. Bu bilgileri içeren harddiskler kasaya ko-

nuldu. 2009'da başlayan soruşturma kapsamında kasaya konulan Ankara Bölge Başkanlığı'na ait bilgiler, **Orgeneral İlker Başbuğ** döneminde dışarıya çıkarılmadı. 2014 yılında **Orgeneral Necdet Özel**'in Genelkurmay Başkanlığı, Genelkurmay Adli Müşaviri **Muharrem Köse** döneminde, önceden kasaya konulan bu diskler Savcı **Mustafa Bilgili**'ye teslim edildi. O dönemde de Fetullahçıların kalesi olarak bilinen TÜBİTAK'a diskler gönderildi. Bilirkişi olarak görevlendirilen **Burak Akoğuz** ve **Ebubekir Yalçınkaya** tarafından kopyalanarak Genelkurmay dışına çıkarılması sağlanmış oldu. Burada ilginç bir gelişmeyi de aktaralım: Diskleri kopyalayan uzmanlardan birisi TÜBİTAK'tan çıkarıldıktan sonra yurtdışına gitti, diğeri hakkında ise soruşturma devam ediyor. Harddiskteki bilgileri TÜBİTAK'tan gelen kişiler kopyaladı ve bunlar kasaya konuldu. Onların içerisinde de sadece Ankara Bölge Başkanlığı'na ait bilgiler vardı. **Orgeneral Başbuğ** döneminde dışarıya çıkarılmayan belgeler, **Orgeneral Necdet Özel**'in Genelkurmay Başkanlığı döneminde savcılığa gönderiliyor ve bunların kopyalarının alınması ve Genelkurmay Başkanlığı'nın dışına çıkarılması da gerçekleşiyordu.

Hâkimin, baş başa görüşme isteği şüphe uyandırdı ve tutanak tutuldu

Ankara 11. Ağır Ceza Mahkemesi Hâkimi (şimdi Yargıtay üyesi) **Kadir Kayan**'ın girdiği kozmik odanın birinde planlar, diğerinde ise bilgisayar bulunuyordu. Askerlere göre, hâkimin bu çalışma yöntemiyle araştırmasını 6-7 aydan önce bitirmesi mümkün görülmüyordu. Hâkimin getirdiği bilgisayarda yapılacak kelime araştırması belirlendi ve durum **Tümgeneral Selahattin Kısacık** tarafından düzenlenen 5 Ocak 2010 tarihli tutanağa şöyle yansıtıldı:

5 Ocak 2010 tarihinde başlayan ve 11 no'lu odada devam etmekte olan arena (inceleme) faaliyeti sırasında, saat 15.20-15.30 sularında, aramayı yapan **Hâkim Kadir Kayan** tarafından, teknik ekipçe (bilirkişiler) incelemeye hazır hale getirilen tüm elektronik bilgilerin içinde yapacağı arama sırasında yalnız çalışmak istediğini, arama kriterlerini, daha doğru arama sırasında kullanacağı kelimeleri kimseyle paylaşmak istemediğini, inceleme sonucu hazırlayacağı tutanağın imza sırasında herkesçe görülebileceğini beyan etmesi üzerine, bölgede hazır bulunan Genelkurmay Başkanlığı Askeri Savcısı **Yarbay Tezer Türkay Güven**'in de görüşü alındı.

Hâkim Kadir Kayan'a, bu talebin 11. Ağır Ceza Mahkemesi'nin 2 Ocak 2010 gün ve 2009/1075 değişik iş sayılı kararında belirtilen esaslara aykırı olduğu, askeri mahaldeki aramanın askeri makamlar tarafından yerine getirilmesi gerektiği, bunun kanunun emredici hükmü olduğu söylendi ve arama sırasında **Albay Nâzım Demirkol**'un da bulunması gerektiğinin kanun hükmü gereği olduğu anlatıldı. Bu uyarı sonrası bir süre düşünmek için müsaade isteyen **Hâkim Kadir Kayan**, saat 15.45 sıralarında arama sırasında kullanacağı kelimeleri paylaşmayı kabul etti. Arama-incelemeye askeri makamın katılımı ile başlandı.

Bilgisayarda aranan kelimeler arasında **Arınç, Çukurambar, Mehmet Ali Şahin, Abdullah Gül, Tayyip Erdoğan, suikast, operasyon, pusu, kaos, eylem planı, timi, bilgi toplama, Sadullah Ergin, Balgat, Feza Apartmanı, Cumhurbaşkanı, Başbakan** da bulunuyordu.

Her saat yeni bir sorun çıkıyordu. **Kadir Kayan**, 6 Ocak 2010 tarihinde saat 10.15'te Seferberlik Tetkik Kurulu'na geldiğinde, her zaman olduğu gibi karargâhta yatıp kalkan **Tümgeneral Selahattin Kısacık**'ı gördü. Komutan, yaşanan her olayı

tutanağa geçiriyordu. **Hâkim Kadir Kayan**, 11 no'lu odada yapılan aramaya kaldığı yerden devam etti. Aramaya başlanmasından 45 dakika sonra **Albay Nâzım Demirkol, Selahattin Paşa**'nın yanına geldi, ***"Hâkim Kadir Bey, Yarbay Tezer Türkay Güven** ile baş başa görüşme yapmak istiyor"* dedi.

İçerde olup bitenlerin ne anlama geldiğini askerler anlamıştı. 11 ve 16 no'lu odaların bulunduğu katta yapılan özel görüşme esnasında, **Hâkim Kadir Kayan**, bir önceki gün bilgisayarda kelime aratmanın başka bir uygulamasına geçmek istiyordu. Kendisine bu konuda yeni kelimeler verilmişti. Buna göre **Hâkim Kadir Kayan** bilgisayarda yapılacak aramayı iki aşamaya bölmüştü. Birinci aşama, belirlenen kelimeler doğrultusunda aramanın yapılması ve bulunan dosyaların listelenmesiydi. Bu aşamada, kurum temsilcisi (askeri makamlar) **Albay Nâzım Demirkol** da hazır bulunabilecekti. İkinci aşama ise listeleme çalışması sonucu tespit edilen dosyaların tek tek incelenmesi ve Cumhuriyet Savcılığı tarafından araştırılan eylemle ilgili olabileceği değerlendirilen belgelerin belirlenmesi ve bununla ilgili not tutulmasıydı.

Hâkim bu aşamada, askeri makamların veya bir başkasının yanında bulunmasını istemediğini; bu aşamayı Ceza Muhakemeleri Kanunu'nun (CMK) 125. maddesi gereği yapacağını, dolayısıyla ikinci aşamaya dahil olan eylem ve tespitler hakkında ayrı bir tutanak tanzim edeceğini, bu tutanağı sadece kendisinin ve tutanak kâtibinin imzalayacağını, içeriği ve eylemle ilgili olduğu değerlendirmesiyle tespit edilen belgeler konusunda hiç kimsenin bilgisi olmayacağını bildirdi.

Bu bildirim üzerine, kendisine Ankara 11. Ağır Ceza Mahkemesi'nin 02.01.2010 gün ve 2009/1085 değişik iş sayılı kararında; bu odalardaki eylemin çok açık bir şekilde CMK'nın 125. maddesi kapsamında yapılmadığı, hâkimlikten böyle bir talebin olmadığı, CMK'nın 162. ve 119. maddeleri gereği söz konusu odalarda arama yapıldığı belirtiliyordu.

Dolayısıyla aramanın yine bu çerçevede devam etmesi gerektiğini hâkime hatırlattılar.

Yapılacak incelemenin kovuşturma aşamasında (iddianameyle dava açıldığı takdirde) mahkemece yapılabileceği, bu incelemeyi yapmaya kanun ve mahkeme hükümleri gereği yetkili olmadığı, bu tarz bir incelemenin mahkeme kararına aykırı olacağı anlatılıyordu. Askerler, aramanın askeri makamlarca yapılması gerektiğini, tüm safhalarda askeri makamların hazır bulunmasını, düzenlenecek tutanağı okuma, onaylama, imzalama ve bir suretini alma hakkı bulunduğunu yasaların maddesini de belirterek anlatıyordu.

Tüm bu uyarı ve hatırlatmalara rağmen **Hâkim Kadir Kayan**, CMK'nın 125. maddesini öne sürerek, kendi inisiyatifi ile iki bölüme ayırdığı arama faaliyetinin ikinci bölümü ile ilgili düşünce ve planlarını değiştirmediğini söyledi. Bu durum, **Albay Nâzım Demirkol** ve **Hâkim Yarbay Tezer Türkay Güven** tarafından tutanağa geçirildi.

Hâkim Kadir Kayan, sıkı güvenlik önlemleri altında Seferberlik Tetkik Kurulu'na getirilip götürülüyor, nizamiye dışında bekleyen kameramanlar hiçbir açıklama yapmayan **Kadir Kayan**'ın hızla otomobille gidişini görüntülemeye çalışıyorlardı. Her gün yeni senaryolar üretiliyor, özellikle hükümete yakınlığı ile bilinen basında, birçok "**kirli olayın**" açığa çıkarıldığı vurgulanıyordu.

Taraf

DÜŞÜNMEK TARAF OLMAKTIR

AHMET ALTAN

Toplanmak

Kuzey Irak'la yeni dönem

Albayın cebinde Arınç'ın adresi

Suikast iddiasıyla gözaltına alınan iki subayın üzerinde Başbakan Yardımcısı Arınç'ın ev adresi çıkınca soruşturma derinleşti. Arınç'a Bakanlar Kurulu öncesi bir saat bilgi verildi

İstanbul'da bir Napoli gecesi

KARARGAHTA 28 SAAT ARAMA

Seferberlik Bölge Başkanlığı, 2. defa 28 saat boyunca arandı. Savcılar, 'çok gizli' belgelerin olduğu 'kozmik oda'yı yeniden mühürledi. Arama sabah devam edecek

Türkiye

www.sabah.com.tr HAFTA İÇİ 50 KURUŞ

KOZMİK ODADA ON GÜN DAHA

Hâkim Kadir Kayan, bugüne kadar belgelerin yarısına bakabildi. İncelemenin 10 gün daha süreceği öğrenildi

ÖZEL HABER

Karargâhta 2.5 saatlik görüşme

BAŞBAKAN Erdoğan ve Orgeneral Başbuğ, haftalık olağan görüşmelerini ilk kez Genelkurmay Karargâhı'nda gerçekleştirdi. Adalet Bakanı Ergin ve işleri Bakanı Atalay'ın da katıldığı görüşmede ağırlıklı olarak iç güvenlik konuları ele alındı. Görüşme 2 saat 40 dakika sürdü. 17'DE

ERDOĞAN'DAN ELÇİLERE: DEMOKRATİK AÇILIMI DÜNYAYA ANLATIN 10

SEFERBERLİK Ankara Bölge Başkanlığı'nda uzun yapan Hâkim Kadir Kayan, bugüne dek iki kozmik odadaki belgelerin yarısını incelediklerini. Kayan'ın kadrolarına yeni sıra diğer odalardaki belgeyazılarda bulunan bu dosyaya da incelemesi, çalışma süresini uzatmıştı.

PLANLARA BAKMADI

KOZMİK incelemesi kapsamında, gözaltına alınıp bırakılan 8 askere verilen emirlerin gerçekdışılık olarak tanımlığı belirtildi. Hâkim Kayan'ın olası savaş durumlarına ilişkin planların kapsamı araştırılığı, ancak incelemesinin kapsamlı öğrenildi.

TİTİZLİĞİN NEDENİ BİBAR

BELGELERİN bir kısmının aralık ayında imha edildiği yönündeki iddiaların nedeniyle, Hâkim Kayan'ın aramada titizlik gösterdiği belirtildi. Seferberlik Ankara Bölge Başkanlığı'ndaki aramanın 10 gün daha süreceği tahmin ediliyor.

OKAN MÜDERRİSOĞLU'NUN HABERİ 17'DE

SABAH

Paşadan hâkime:
"Bize terör örgütüymüş gibi davranamazsınız"

Ankara Cumhuriyet Başsavcılığı'nın talebi üzerine Ankara 11. Ağır Ceza Mahkemesince alınan kararla Ankara Seferberlik Bölge Başkanlığı'ndaki 11 ve 16 no'lu kozmik odaların incelenmesine 27 Aralık 2009 saat 00.15'te başlanılmıştı. 11 Ocağa kadar neler yapıldığı tutanakta şöyle aktarılıyordu:

1) Evrakların tamamı **Hâkim Kadir Kayan** tarafından tek tek incelenmiştir.

2) İki adet bilgisayar, bir adet harici harddiske ait bilgiler belirli kelimelere yönelik olarak taranarak gözden geçirilmiş, belirli kelimelere yönelik arama sonucunda bulunan belgeler, **Hâkim Kadir Kayan** tarafından tek tek görülmüştür.

3) Cd'lerden 110 adedi tek tek incelenmiş, geriye kalan 75 adedinin incelenmesine 11 Ocak 2010 günü saat 11.00'den itibaren başlanmıştır.

4) Yaklaşık on iş günü çalışma sonucunda işlem tutanağının hazırlanarak işlemlerin sonuçlandırılacağı değerlendirilirken, **Hâkim Kadir Kayan** 11 Ocak 2010 günü sabah **Savcı Mustafa Bilgili** ile görüşme yaparak Ek'te belirtilen yirmi bir adet kelime ile ilgili tekrar bilgisayarlarda tarama yapmak istediğini belirtmiştir.

5) Birlik temsilcisi **Tümgeneral Selahattin Kısacık** tarafından **Hâkim Kadir Kayan**'a 11. Ağır Ceza Mahkemesi'nin sayı 2009/1085 (değişik iş) kararında belirtilen;

a) Arama işleminin, soruşturma konusu fiille sınırlandırılması gerektiği,

b) Aramanın en kısa sürede tamamlanması hususları, (belge üzerinden) kendisine hatırlatılmıştır.

6) Sonuç olarak 11 Ocak 2010 sabahı tespit edilen yeni kelimelerin;

a) Soruşturma konusu ile ilgili olmadığı,

b) Elektronik ortamda yapılan ilk incelemeler esnasında hâkim ve savcı tarafından bu çalışmaların yapılmış olması gerektiği,

c) Bilinçli ve karara aykırı olarak arama süresinin uzatıldığı kanaati oluşmuştur. Konu hakkında **Hâkim Kadir Kayan** bilgilendirilmiştir.

11 Ocak 2010 günü bilgisayarda şu kelimeler aranıyordu:

1) **Ankara'da İşlenen Cinayetler**, 2) **Ahmet Taner Kışlalı**, 3) **Hablemitoğlu**, 4) **Uğur Mumcu**, 5) **Danıştay**, 6) **Şüpheli Şahıslar**, 7) **Zararlı Şahıslar**, 8) **Tatbikat**, 9) **Şifahi Emirler**, 10) **Komutan Emirleri**, 11) **Gerçek Görev**, 12) **Maskeli Görev**, 13) **Maske Mazereti**, 14) **Haftalık Rapor**, 15) **Kişiye Özel Notlar**, 16) **Özel Görev**, 17) **Özel Personel**, 18) **Haber Toplama Planı**, 19) **Bölge Etüdü**, 20) **Cami Çalışmaları**, 21) **Kilise**.

Askerler, nasıl bir olayın içine çekilmek istendiklerini fark etmişlerdi. Çünkü hâkim, soruşturmayı yürüten Cumhuriyet Savcısı **Mustafa Bilgili**'yle yaptığı görüşmeden sonra bu kelimelerin aranmasını istemişti. Listeyi inceleyen Genelkurmay Seferberlik Tetkik Dairesi Başkanı **Tümgeneral Selahattin Kısacık, Kadir Kayan**'ın yanına gitti. ***"Biz terör örgütüymüşüz gibi davranıyorsunuz. Ayrıca, mahkeme kararında böyle şey yok. Bu kelimeleri aratmanızdaki amaç faili meçhul olayları Türk Silahlı Kuvvetleri'nin üzerine mi yıkmak?.. Burada her şeye bakın. 'Biz bir şey bulduk veya bulmadık' diye bir açıklama yapın"*** dedi.

Ek - A.

Elektronik Ortamda 11 Ocak 2010 günü arama yapılan kelimeler

1. Ankorada işlenen cinayetler
2. Ahmet Zenar kişiler
3. Hablemitoğlu
4. Uğur Mumcu
5. Danıştay
6. Çiçekli şahıslar
7. Zararlı şahıslar
8. Tatbikat
9. Şifrini emirler
10. Komuta emirleri
11. Gerçek görev
12. Moskeli görev
13. Moska mazereti
14. Haftalık kpr
15. Kişiye özel notlar
16. Özel görev
17. Özel personel
18. Haber toplama planı
19. Bilgi Etüdü
20. Cami çalışmaları
21. Kilise

Nazım DEMİRKEL
mu. Kd. Alb.

TUTANAK

11 Ocak 2010

1. Ankara Cumhuriyet Başsavcılığın talebi üzerine Ankara 11 nci Ağır Ceza Mahkemesince alınan kararla Ankara Seferberlik Bölge Başkanlığındaki 11 ve 16 nolu kozmik odaların incelenmesine 27 Aralık 2009 saat 0015'de başlanılmıştır.

2. Bugüne kadar olan süreç içinde;

a. Evrakların tamamı Hakim Kadir Kayan tarafından tek tek incelenmiş,

b. 2 adet Bilgisayar, bir adet hariç hard diske ait bilgiler belirli kelimelere yönelik olarak taranarak gözden geçirilmiş, belirli kelimelere yönelik arama sonucunda bulunan belgeler, Hakim Kadir Kayan tarafından tek tek görülmüş,

c. CD lerden 110 adedi tek tek incelenmiş. geriye kalan 75 adedinin incelenmesine 11 Ocak 2010 günü saat 1100'den itibaren başlanmıştır.

3. Yaklaşık 10 iş günü çalışma sonucunda işlem tutanağının hazırlanarak işlemlerin sonuçlandırılacağı değerlendirilirken, Hakim Kadir Kayan

—1—

11 Ocak 2010 günü sabah Savcı Mustafa BİLGİÇ ile görüşme yaparak Ek'te belirtilen 21 adet kelime ile ilgili tekrar bilgisayarlarda tarama yapmak istediğini belirtmiştir.

4. Birlik temsilcisi Tümgeneral Selahattin KUACIK tarafından Hakim Kadir KAYAN'a 11nci Ağır Ceza Mahkemesinin Sayı: 2009/1085 (Değişik iş) kararında belirtilen;

a. Arama işleminin soruşturma konusu fiille sınırlandırılması gerektiği,

b. Aramanın en kısa sürede tamamlanması hususları, (belge özünden) kendisine hatırlatılmıştır.

5. Sonuç olarak 11 Ocak 2010 sabahı tespitedilen yeni kelimelerin;

a. Soruşturma konusu ile ilgili olmadığı

b. Elektronik ortamda yapılan ilk incelemeler esnasında Hakim ve Savcı tarafından bu çalışmaların yapılmış olması gerektiği,

c. Bilinçli ve kasıtlı olarak arama süresinin uzatıldığı kanaati oluşmuştur.

Konu hakkında Hakim Kadir KAYAN bilgilendirilmiştir (tutanakla ilgili) 11 Ocak 2010.

Nazım DEMİRKOL
Mu. Alb.
Sef. Tet. Kor. Bşk.

Selahattin KUACIK
Tümgeneral
Sef Tet O. Bşk.

-2-

Gerilimli bir ortam vardı. **Hâkim Kadir Kayan**, komutanın bu sözleri üzerine, *"Biz bunları koymaya mecbur değiliz"* diyor, **General Kısacık** ise, *"Bakın, kanunsuz evrak var mı, yok mu?"* karşılığını veriyordu.

Hâkim cep telefonunu bırakmayınca, askerler sinyali kesti

Hâkim Kadir Kayan, Seferberlik Tetkik Kurulu'nun "kalbi" sayılan **11 ve 16 numaralı odalarda, "çok gizli"** kayıtlı belgeleri almak istedi. Ancak, buna da itiraz geldi. Hâkim kararında da bunların dışarıya çıkarılamayacağı hükmü yer almıştı. İşte yine bir gerilim yaşanıyordu. **Tümgeneral Selahattin Kısacık**, *"Bunlar bizim planlarımız. Bunları dışarıya çıkaramazsınız. Üstelik, bu konuda mahkeme kararı da var"* dedi.

Yine bir tutanak düzenlendi. Mahkeme kararında, ***"Çok gizli evraklar hâkim tarafından görülecek ama dışarıya çıkmayacak. Ancak; kovuşturma aşamasında bu konu yeniden değerlendirilecek"*** deniliyordu.

Seferberlik Tetkik Kurulu görevlileri, kendilerinin terörle, suikastla suçlanmasından dolayı alabildiğine üzgündüler. Askeri personel olduklarını söylemelerine rağmen **Albay Erkan Yılmaz Büyükköprü** ve **Binbaşı İbrahim Göze**'ye kelepçe vurulmuştu. **Albay Büyükköprü** hakkında "**1424 Cad. Feza A.**" yazılı bir kâğıdı yutmak istediğine ilişkin tutanak düzenlenmişti. O günlerde hep, *"Bu kâğıt bize ait değil. Kriminal inceleme istiyoruz"* demişlerdi. Ama bu yıllarca yapılmadı ve polis tutanağı dikkate alındı. Şüpheli albay ve binbaşının avukatı **Süleyman Ayhan** da savcılığa verdiği dilekçede şunları yazmıştı:

Albay Büyükköprü, **Bülent Arınç**'ın evinin adresini gösterdiği iddia edilen kâğıt parçasının kendisine ait olmadığını, muhtemelen orada arama yapan polisler tarafından cebine konulmuş olabileceğini belirtmiştir. Soruşturma dosyası içerisinde bulunan söz konusu kâğıt ile Ankara Terörle Mücadele şubesinde bulunan bütün görevli personel ve Ankara Seferberlik Başkanlığı'ndaki bütün personelin huzurunda yazı örnekleri alınarak, laboratuvar ortamında kriminal incelemesinin yapılmasını ve delil olarak soruşturma dosyasının içine konulmasını arz ve talep ederim.

Seferberlik Tetkik Kurulu'na cep telefonuyla girilmesi yasak. **Hâkim Kadir Kayan** ve **Savcı Mustafa Bilgili**'ye, içeriye girişlerinde cep telefonlarını girişteki dolaba koymaları söylendi. Ancak onların böyle bir niyeti yoktu. Askerler, cep telefonunun "**dinleme cihazı**" gibi kullanıldığını biliyordu. Kozmik odada yapılacak konuşmaların da dinlenebileceğini değerlendiriyorlardı. **Tümgeneral Selahattin Kısacık**, hâkim ve savcıyla telefon tartışması yapmadı ve sorunu sessiz sedasız çözdü: Hâkim ve savcılar binaya geldiklerinde, hemen telefonların sinyalini kesen **jammer** cihazı çalıştırılıyor, böylece kozmik odalara giren hâkimin cep telefonuyla konuşması da kesilmiş oluyordu. Hâkim ve savcılar da zorunlu olarak sabit telefonlarla konuşabiliyorlardı. Polisin bina önüne getirdiği araçlardan birisi de camları filmle kaplı minübüstü. İçinde dinleme aygıtları olduğu değerlendirildi. Bunlar park alanından uzaklaştırıldı ve muhtemel "ortam dinlemesinin" önüne geçildi.

Askerler o belgeyi hâkime imzalatmak istedi

Bugün **Özel Kuvvetler Komutanlığı** olarak bilinen ve bünyesinde iki tugay olan Özel Kuvvetler Komutanlığı, 1954

yılında **Seferberlik Tetkik Kurulu** adıyla kuruldu ve değişik aşamalardan geçti. Bu kurul 2013 yılının 28 Haziran tarihinde lağvedildi. Kozmik odaya her isteyen subayın girmesi de mümkün değildi. **Hâkim Kadir Kayan** da, ancak mahkeme kararıyla o odaya girebildi. Yönergeye göre, odadan çıkana **"Görev Emniyeti Yemin Belgesi"** imzalattırılıyordu. O belgede şunlar yazılıydı:

> Devletin bekası için hazırlanmış olan plan ve çalışmalara vâkıf olduğumdan GÖRDÜKLERİMİ, DUYDUKLARIMI ve YAPTIĞIM İŞLERİ hiçbir şekilde, hiçbir kimseye her türlü hal ve şart için söylemeyeceğime ve bilgi vermeyeceğime, aksi takdirde Türk Ceza Kanunu'nun 258. maddesi gereğince sorumluluğum bana tebliğ edilmiştir.

Bu yemin metninin altında subayın adı, soyadı, imzası, sınıf-rütbesi ve görevi, tebliğ yapılan kişinin adı, soyadı, görevi ve imzası bulunuyordu. **Hâkim Kadir Kayan**, 16 numaralı "kozmik odadan" çıktı, kendisine bu yemin metni imzalattırılmak istendi. Ancak hâkim, ***"Ben imzalamam"*** dedi ve bunun üzerine imzadan imtina ettiğine ilişkin tutanak düzenlendi.

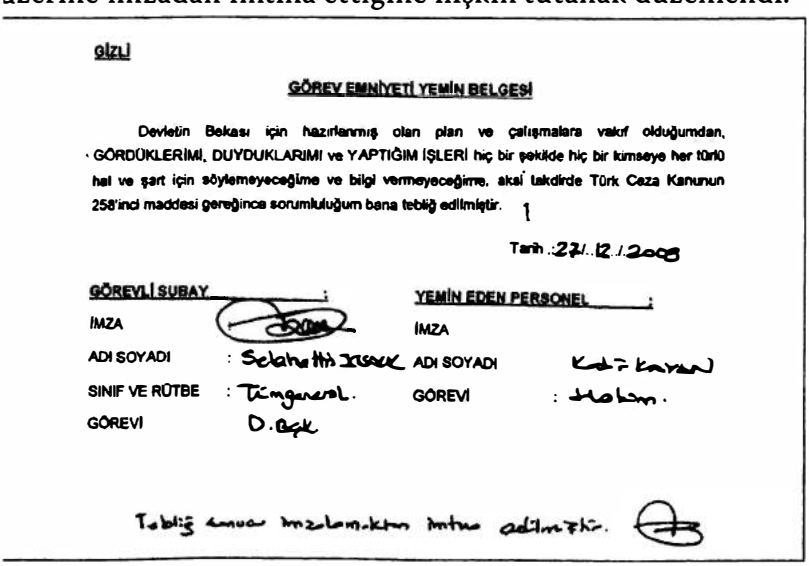

GİZLİ

GÖREV EMNİYETİ YEMİN BELGESİ

Devletin Bekası için hazırlanmış olan plan ve çalışmalara vakıf olduğumdan, GÖRDÜKLERİMİ, DUYDUKLARIMI ve YAPTIĞIM İŞLERİ hiç bir şekilde hiç bir kimseye her türlü hal ve şart için söylemeyeceğime ve bilgi vermeyeceğime, aksi takdirde Türk Ceza Kanunun 258'inci maddesi gereğince sorumluluğum bana tebliğ edilmiştir. 1

Tarih : 27/12/2008

GÖREVLİ SUBAY		YEMİN EDEN PERSONEL	
İMZA		İMZA	
ADI SOYADI	: Selahattin İSSAK	ADI SOYADI	Kadir Kayan
SINIF VE RÜTBE	: Tümgeneral.	GÖREVİ	: Hâkim.
GÖREVİ	D.Başk		

Tebliğ emrini imzalamaktan imtina edilmiştir.

Polis, içeriye bilgisayar sokmak istedi

Başbakan Yardımcısı **Bülent Arınç** da kendisine suikast yapılacağına öyle inandırılmıştı ki, ***"Orada hedef bendim. Yoksa o iki subayın evimin etrafında ne işi var? Bunları görmek için MİT'e bile ihtiyaç yok. Her şey çok açık"*** diyordu. Oysa, küçük bir "kamera araştırması" yapılmış olsaydı, **Arınç**'a suikast hazırlığı içinde olmakla suçlanan albay ve binbaşının, Başbakan Yardımcısının bulunduğu caddeden hiç geçmediklerini öğrenmiş olacaktı. Kendisi üzerinden, faili meçhul cinayetlerle Türk Silahlı Kuvvetleri'nin ilişkilendirilmek istendiğini de anlayacaktı.

İki askerin, **Bülent Arınç**'ın evine yakın bir yerde bulunduğu ihbarı, 155'e değil; Terörle Mücadele Şubesi'nin direkt telefonuna yapılmıştı. Bu, önemli ayrıntıydı. Askerler, Ankara'nın Çukurambar semtindeydi ama telefon ihbar tutanağına göre ihbar Keçiören'den yapılmıştı. Bu durum bile bir çetenin, organize bir faaliyetin varlığını ortaya koyuyordu.

Savcı, hâkim ve diğer görevlilerin çalışmalarını rahatlıkla yapmaları için Genelkurmay Başkanlığı Seferberlik Tetkik Kurulu Dairesi Başkanı, her türlü önlemi aldırmıştı. Hem kendisi, hem savcı ve hâkimin yanında bulunan görevliler "**başlarına bir şey getirileceği**" kuşkusuyla son derece dikkatliydi. Herkes gözlerini dört açmıştı...

Kozmik odada arama yapacak **Hâkim Kadir Kayan**'la birlikte gelen kâtip, içeriye dizüstü bilgisayarla girdi. Bu, **Selahattin Paşa**'ın dikkatini çekti. Her şeyden şüpheleniyorlardı. Hâkime, *"Bu laptop kimin?"* diye sordu. Aslında kimin olduğunu biliyordu. **Hâkim Kadir Kayan**, *"Terörle Mücadele Şubesi'nin"* dedi. *"Peki sizin getirdiğiniz laptop nerede?"* diye sorduğunda, kâtip, *"Bizim laptop koridorda"* karşılığını ver-

di. Bu durum Tümgeneralin canını sıkmıştı. **Hâkim Kayan**'a şunları söyledi:

> ***"Olur mu böyle şey hâkim bey? Sizin laptopunuz olmasına rağmen Emniyet'in laptopu niçin sokulmak isteniyor? Arkadaşlarımıza kumpas kurmaya çalışan, bizleri mağdur edenlerin bu dizüstü bilgisayarın içine dinleme cihazı koyduklarından adım gibi eminim. Bilgisayar üzerinden buradaki bütün konuşmaları dinleyecekler. Lütfen, onu gönderip kendi bilgisayarınızı getirtin."***

Kâtip, Emniyet'in bilgisayarını çıkarıyor, mahkemenin dizüstü bilgisayarını getiriyordu. O bilgisayar sadece "arama şu saatte başlamış, şu saatte bitmiştir" diye tutanak düzenlenmesi amacıyla kullanılıyordu. Ama askerler, niyetin başka olduğuna inanıyorlardı.

Polis, TÜBİTAK uzmanıyla görüşürken, askerin kamerası üzerlerine çevriliydi

Başka bir olay daha yaşanıyor. TÜBİTAK'ın görevlendirdiği bilirkişi **Barış Erdoğan**'a, bir savcı, *"Dışarıda polisler seninle görüşmek istiyor"* diyor. **Barış**, durumu oradaki komutana anlatıyor ve gitmek istemediğini söylüyor. Ancak askerler "gidebileceğini" belirtiyorlar. Böylece, bilirkişiden ne istendiğini de öğrenebilecekler.

Barış Erdoğan, dışarıda bulunan polislerin yanına gidiyor ve kameralar kendilerine yöneliyor. **Barış**'a, *"Seninle daha çok işimiz var. Akıllı ol"* diyorlar. **Barış Erdoğan**, döndüğünde konuşmayı komutanlara anlatıyor ve yaşananlar tutanağa da geçiriliyor:

TUTANAKTIR

27 Aralık 2009 Pazar günü Hakim Kadir Kayan tarafından cep telefonumdan arandım. Hakim Bey yürütmekte olduğu bir soruşturma ile ilgili olarak beni bilirkişi olarak tayin etmek istediğini bildirdi. Kendisine Enstitü Müdürümüze danışmadan kabul edemeyeceğimi, görüştükten sonra hemen bilgi vereceğimi söyledim. Enstitü Müdürümüzün bilgisi ve onayı ile görevi kabul ettim. Hakim Bey bir an önce gelmemi istediği için en kısa zamanda söyledikleri yere ulaştım.

Olay yerine vardıktan bir süre sonra Savcı Mustafa Bilgili ile konuşmamız esnasında Terörle Mücadele Polislerinin benimle görüşmek istediklerini, dışarıda beklediklerini söyledi. Ben de binanın dışına çıkarak, dışarıda bekleyen 3 polis görevlisi ile görüştüm.

-1-

Askeri Savcı Tezer Türkay Güven'in isteği üzerine, bilirkişi **Barış Erdoğan**'ın yazıp imzaladığı dilekçe (devamı 80 ve 81. sayfalarda)

Görüşme esnasında; nerede çalıştığım, ne kadar zamandır bu tür işlerle uğraştığım, ne tür araç ve cihazlar kullandığım konusunda uzmanlık seviyemin tartıldığını hissettiğim sorularla karşılaştım.

Sohbetin devamında "Tarihi bir iş yaptığım" ifade edilerek, konunun çok önemli olduğu belirtildi. Zaman konusunda acelecı davranılmaması gerektiği tekrar tekrar ifade edildi Ayrıca konunun teknik boyutu ile ilgili olarak Hakim Beyi teknik anlamda benim yönlendirmem gerekebileceği ifade edildi. Teknik olarak yapılması gereken ne ise yapacağımı, herhangi bir endişe duymamalarını söyledim.

Sohbet bitiminde Metin Başkomiser benden isim ve telefon numaramı istedi. Ben kendisine iş telefonumu verdim, ancak cep telefon numaramı da istedi Gerekiyorsa çalıştığım yerden ubşmalarının daha uygun olacağını söyledim. Ancak benzer teknik konularla ilgilendiklerini, bu konularda ileride de bilgi alış verişinde bulunmanın yararlı olacağı şeklinde ifadeler ile ısrar edilince, aleyhinde olumsuz

-2-

bir gelişme yaşanabileceğini düşündüm. İsim ve kurum bilgilerime sahip olduğu için bu bilgiye zaten erişilebileceğini düşünerek cep telefonu bilgimi de vermek durumunda kaldım.

Binaya geri döndüğümde Askeri Yetkililer tarafından neden bina dışına çıktığım, kamera görüntülerinden 3 kişi ile görüştüğümün tespit edildiği bunların kim olduğu soruldu.

Yukarıda anlattıklarımı yetkililere aktardım, Askeri Savcı tutanak tutulmasının gerektiğini, bunun güvenliğim için gerekli olduğunu belirtti istediğim takdirde bir süre misafirhaneden faydalanabileceğim konusunda yardımcı olabileceklerini ifade etti.

Askeri Savcı Tezer Türkay Güven'in isteği üzerine bu dilekçeyi yazarak kendisine teslim ettim. 27/12/2009.

Umut Barış ERDOĞAN

Tezer Türkay GÜVEN
27/12

-3-

TUTANAKTIR

27 Aralık 2009 Pazar günü **Hâkim Kadir Kayan** tarafından cep telefonumdan arandım. Hâkim Bey yürütmekte olduğu bir soruşturma ile ilgili olarak beni bilirkişi olarak tayin etmek istediğini bildirdi. Kendisine Enstitü Müdürümüze danışmadan kabul edemeyeceğimi, görüştükten sonra hemen bilgi vereceğimi söyledim. Enstitü Müdürümüzün bilgisi ve onayı ile görevi kabul ettim. Hâkim bey bir an önce gelmemi istediği için en kısa zamanda söyledikleri yere ulaştım.

Olay yerine vardıktan bir süre sonra **Savcı Mustafa Bilgili** ile konuşmamız esnasında Terörle Mücadele polislerinin benimle görüşmek istediklerini, dışarıda beklediklerini söyledi. Ben de bina dışına çıkarak, dışarıda bekleyen üç polis görevlisi ile görüştüm.

Görüşme esnasında; nerede çalıştığım, ne kadar zamandır bu tür işlerle uğraştığım, ne tür araç ve cihazlar kullandığım konusunda uzmanlık seviyemin tartıldığını hissettiğim sorularla karşılaştım.

Sohbetin devamında 'tarihi bir iş yaptığım' ifade edilerek, konunun çok önemli olduğu belirtildi. Zaman konusunda aceleci davranılmaması gerektiği tekrar tekrar ifade edildi. Ayrıca konunun teknik boyutu ile ilgili olarak hâkim beyi teknik anlamda benim yönlendirmem gerekebileceği ifade edildi. Teknik olarak yapılması gereken ne ise yapacağımı, herhangi bir endişe duymamalarını söyledim.

Sohbet bitiminde **Metin Başkomiser** benden isim ve telefon numaramı istedi. Ben kendisine iş telefonumu verdim; ancak cep telefon numaramı da istedi. Gerekiyorsa çalıştığım yerden ulaşmalarının daha uygun olacağını söyledim. Ancak benzer teknik konularla ilgilendiklerini, bu konularda ileride de bilgi alışverişinde bulunmanın yararlı olacağı şeklinde ifadeler ile ısrar edilince, aleyhimde olumsuz bir gelişme yaşanabileceğini düşündüm. İsim ve kurum bilgilerime

sahip olunduğu için bu bilgiye zaten erişilebileceğini düşünerek cep telefonu bilgimi de vermek durumunda kaldım.

Binaya geri döndüğümde askeri yetkililer tarafından neden büro dışına çıktığım, kamera görüntülerinden üç kişi ile görüştüğümün tespit edildiği, bunların kim olduğu soruldu.

Yukarıda anlattıklarımı yetkililere aktardım. Askeri savcı tutanak tutulmasının gerektiğini, bunun güvenliğim için gerekli olduğunu belirtti. İstediğim takdirde bir süre misafirhaneden faydalanabileceğim konusunda yardımcı olabileceklerini ifade etti. **Askeri Savcı Tezer Türkay Güven**'in isteği üzerine bu dilekçeyi yazarak kendisine teslim ettim.

27.12.2009

Barış Erdoğan'a isterse o günden sonra askeri misafirhanede kalabileceği söylendi. **Erdoğan**; polislerin, başına bir şey getireceğinden endişe ediyordu. Zaten polislerle görüşmeye gitmeden önce durumu **Tümgeneral Selahattin Kısacık**'a söylemişti. Onlar da bu görüşmeyi kameraya aldırmıştı.

Ancak Terörle Mücadele Şubesi'nde görevli Emniyet mensupları, TÜBİTAK görevlisi **Barış Erdoğan**'ın peşini kolay kolay bırakacağa benzemiyordu. 3 Ocak 2010 Pazar günü saat 11.00 sularında **Hâkim Kadir Kayan, Barış Erdoğan**'ı aradı. Kendisinin Seferberlik Tetkik Kurulu'na gelmesini istiyordu. Hâkime, *"Arabam yok. Otobüsle gelebilirim"* deyince **Kayan**, *"Tamam, seni bir araç gelip alacak. Seni alacak olanlara telefon numaranı vereceğim"* dedi. Kısa süre sonra 0507... 05 86 numaralı telefondan arandı. Arayan kişi evinin yakınlarına geldiklerini, İstanbul yolu üzerinde OPET karşısında beklemesini, beş dakika içinde orada olacağını söyledi.

Otomobilde Terörle Mücadele polislerinden üç kişi vardı. Yolda sohbet ediyorlardı. **Barış**, polislere kendisini arayan telefon numarasının kime ait olduğunu sordu. Polisler tered-

düt yaşadılar, *"Ne yapacaksın o numarayı?"* dedi aralarından birisi. **Erdoğan** ise *"Kaydedeceğim, belki lazım olur"* diye karşılık verdi. Polislerden birisi, *"Tamam kaydedeceksen, adını **Nurullah** diye yazabilirsin"* derken **Barış**'ın bu tutumuna da kızmıştı.

Barış Erdoğan, Hâkim Kadir Kayan'la çalıştı. Yanlarında **Hikmet Başkomiser** vardı. **Erdoğan**, *"Ben metroyla giderim"* dedi ve yanlarından ayrıldı. Saat tam 22.01'i gösteriyordu. Telefonu çaldı. Arayan numara, bugün sabah "**Nurullah**" diye kaydettiği kişiye aitti. Telefondaki kişi, *"**Barış Bey**, çalışmalar nasıl gidiyor?"* dediğinde, **Barış** şaşırmıştı. Çünkü çalışmanın bitiminde yine Terörle Mücadele ekibiyle olay yerinden çıkmıştı. Arayan kişiye hâlâ çalışıyorlarmış, hâkim de yanındaymış gibi bir izlenim verdi, *"Hâkim beye sorup size telefon edeyim"* dedi.

Telefonu kapatır kapatmaz **Hâkim Kadir Kayan**'ı cep telefonu numarasından aramak için elini telefona götürdüğünde az önce arayan numaradan tekrar arandı. Telefonu ısrarla çalıyor, ancak **Barış Erdoğan** da cevap vermiyordu. Telefon susar susmaz **Hâkim Kadir Bey**'i aradı ve polisin kendisine yönelttiği soruyu da söyledi. Hâkim, ***"polislere bilgi vermenin gerekli olmadığını"*** bildirdi. **Barış Erdoğan**, başına bir şey getirilir kaygısıyla hemen **Askeri Savcı Tezer Türkay Güven**'i de telefonla aradı ve yaşadıklarını anlattı. **Güven**, *"sabah bu konuda tutanak düzenlenmesinin doğru olacağını"* belirtti.

Telefonu kapattıktan sonra 0507 ... 05 86 numaralı telefonuna şu mesaj düştü:

> *"Kardeş merhaba, ben **Nurullah**. Hâkime benim aradığımı söyleme. Öylesine aramıştım. Kolay gelsin. Yarın arar, görüşürüz."*

4 Ocak 2010 Pazartesi günü **Hâkim Kadir Kayan**, saat 10.30 sularında **Barış Erdoğan**'ı telefonla aradı. Çalışmalara başlayacağını, adliyeye gelmesini istedi. Adliyede kendisine edilen telefonu hâkime anlattı. Hâkim, *"O şahıs, kişisel merakı için sana telefon etmiştir. Yaptığı doğru değil"* dedi. **Barış Erdoğan**, hâkimin yanından çıktıktan sonra **Savcı Şemsettin Özcan**'a da yaşadıklarını anlattı. Adliyedeki işleri bitince Seferberlik Tetkik Kurulu'na gitti, askeri savcı ve diğer yetkililere de durumu bildirdi. Telefonunu çıkardı, mesaj bölümünü açtı, Polis **Nurullah**'ın mesajını **Tümgeneral Selahattin Kısacık** ve **Hâkim Yarbay Tezer Türkay Güven**'e de okuttu.

Askeri savcı herhangi bir etki altında kalmaması ve bağımsız çalışması zorunlu olan, hâkim tarafından bilirkişi olarak atanan bir kişinin daha sonradan herhangi bir olumsuzlukla karşılaşmasına mani olmak amacıyla ve görevini kötüye kullanarak bilirkişiyi etkileme manası taşıyan eylemlerde bulunan yetkililer hakkında işlem yapılması ihtimaline binaen konuyla ilgili tutanak tutulmasını istediği için tutanak düzenlendi. 4 Ocak 2010'da imzalanan tutanakta **Hâkim Kadir Kayan**'ın isminin yanına "**bilgi sahibi**" yazılmıştı. **Kayan**, bilirkişinin tek taraflı olarak yazdığı tutanakta geçen ve kendisi tarafından bilgi sahibi olduğu hususların gerçeği yansıttığını, sorulduğunda bu şekilde açıklama yapabileceğini; ancak bir hâkim olarak tutanağı imzalamasının uygun olmayacağını belirtti ve tutanakta hâkimin imzası yer almadı.

Hâkim, astsubaya söylendi:
"Beni zehirlemek mi istiyorsunuz?"

Açıkçası kimsenin kimseye güveni yoktu. Herkes bu olayın sonunda, başına bir şey geleceği endişesi duyuyordu. Öğle saatinde, astsubaylar kendilerine pide getirtecekti. Kimisi kıymalı, kimisi peynirli istiyordu. Bir astsubay bunları not ediyordu. O sırada çalışmakta olan **Hâkim Kadir Kayan**'ın yanına giden astsubay sordu:

"Sayın hâkimim, biz pide getirteceğiz. Sizin pideniz nasıl olsun?"

Hâkim Kayan, bilgisayarda okumakta olduğu yazıdan başını kaldırdı, astsubaya baktı. *"Siz aklınız sıra pide getirtip beni zehirlemek istiyorsunuz anlaşılan. Ben bir şey istemiyorum. Evimden bir şeyler getirdim"* dedi.

Astsubay, şaşırmıştı. Hele hâkimin *"Siz beni zehirlemek mi istiyorsunuz?"* sözleri karşısında şoke olmuştu. Söyleyecek söz bulamadı, sadece hâkimin gözlerine baktı. Başını salladı ve öfkesini belli etmemeye çalışarak odadan ayrıldı.

O albay, ilk kez bu kitap için konuştu:
"Benim üzerimden kozmik odalara girildi"

Albay Erkan Yılmaz Büyükköprü ve **Binbaşı İbrahim Göze**'ye, EDOK'ta görevli **Kurmay Albay Baki Kaya**'yı takip görevi verilmişti. Aslında bu görev yalnız onlara verilmemişti. Bölge personeli, değişimli olarak bu takibi yaklaşık bir yıldır sürdürüyordu. **Albay Baki Kaya**'yı izleme emri üst makamlardan gelmişti. Bu izleme görevi de personele komutan tarafından sözlü olarak verilmişti.

Albay Baki Kaya'nın izlenmesi görevi, Seferberlik Tetkik Kurulu'na 2008 yılının Aralık ayında verilmişti. Kara Harp Okulu'nda görevli **Albay Baki Kaya**'nın izlenmesinin nedeni ise "**Silahlı Kuvvetler'e ait bazı bilgileri sızdırmak**" olarak kayıtlara giriyordu. Görev, başlangıçta Ankara Seferberlik Bölge Başkanlığı'ndaki araçlarla yapılıyordu. Ancak 2009 yılının Şubat ayından itibaren izleme için ihtiyaç duyulan ikinci araç, araç kiralama şirketlerinden kiralanmıştı. Albay ve binbaşının "**suikastçı**" diye gözaltına alındığı 19 Aralık 2009 tarihine kadar **Albay Kaya** tam elli yedi kez izlenmişti. Görev, personelin uzaktan izlenmesi şeklinde gerçekleştirilmişti.

Silahlı Kuvvetler İstihbarata Karşı Koyma, Koruyucu Güvenlik ve İşbirliği Yönergesi'nde, ***"Yıkıcı, bölücü, irticai vb. ideolojik faaliyetlerde bulunan personel, birlik komutanlarının müşahedeleriyle veya üst makamlardan ya da güvenlik makamlarından alınan bilgilere göre tespit edilmelidir. Yıkıcı, bölücü, irticai vb. ideolojik faaliyetlerde bulunduğu hususunda hakkında duyum alınan personelin durumu, ilgili birlik komutanlığına iletilir ve bir süre faaliyetleri kontrol altında tutularak alınan duyum, birlik komutanlığı ve birliğin istihbarat ünitelerince teyit edilir. Yıkıcı, bölücü, irticai vb. ideolojik faaliyetlerde bulunduğu tespit edilen veya bu faaliyetlerden şüphelenilen personel, şüpheli ve sakıncalı olmak üzere iki kategoriye ayrılır"*** deniliyordu.

Takip edilen **Albay Baki Kaya**'yla konuştum. Artık emekli olmuştu. İlk sözü, "Bu ülkede adalet, demokrasi yok. Cemaat var, özel menfaat grupları var. Kimsenin adamı değilim. Benim üzerimden kozmik odalara girildi" oldu.

2007 yılında **Baki Albayın** kalp damarına stent takılmıştı. Son günlerde yorulduğunu, nefes almakta zorlandığını hisset-

ti. 10 gün izin alıp sağlık kontrollerini yaptırmak istiyordu. 19 Aralık 2009 tarihinde albay ve binbaşı "**Bülent Arınç**'a suikast" iddiasıyla gözaltına alınırken, **Albay Baki Kaya** da olup bitenleri izliyor, Genelkurmay Başkanlığı'nın açıklamasında yer alan "**Bülent Arınç**'ı değil, üst düzey bir komutanı takiple görevliydiler" açıklamasını duyduğunda, bunun kendisi olabileceğini aklından bile geçirmiyordu.

Albay Baki Kaya Saygı Öztürk'e " Beni bilgi sızdırdığım iddiasıyla ihbar edenler de, albay ve binbaşıyı takip edenler de aynı kişilerdir. Çünkü oyunu onlar kurmuşlar" diyordu.

Ortalık toz-dumanken, **Albay Kaya** 25 Aralıkta GATA'da anjiyo oldu. Stent takılan damarının yüzde 90 oranında tıkalı olduğunu öğrendi. Doktorlar, "by-pass olacaksın" dedi. 30 Aralıkta by-pass oldu. Hastane odasında da gazeteleri okuyor, bazı subayların gözaltına alındığını öğreniyor, ama bunların kendisini takip eden subaylar olduğunu da bilmiyordu.

Baki Albay hastanede yatarken, eşi ve çocukları ona televizyon izletmemek için her yola başvuruyor, her zaman aldırdığı gazeteleri de getirtmiyorlardı. **Baki Albay** yine hiçbir şeyden kuşkulanmıyordu. İşte ne olduysa, o gün odasına tıp öğrencileriyle gelen profesörün, "Arkadaşlar işte bu da meşhur **Baki Albayımız**" demesiyle oldu.

Baki Albay, profesörün bu sözlerine bir anlam veremedi, gülerek, "benim nerem meşhur, hayırdır hocam?" karşılığını verdi. Hoca, "haberiniz yok mu?" deyince, **Baki Albay** "Neden hocam?" diyebildi. Birbirlerinin yüzüne baktılar. Profesör, hastasına bugün daha iyi olduğunu söyleyebildi. Koridorda yürürken yanındaki öğrencisine, "**Baki Albayın**, kendisinin takip edildiğinden haberi yok" dedi.

"Oğlum biz sana inanıyoruz"

Genelkurmay Başkanlığı, iki askerin takip ettiği kişinin "Başbakan Yardımcısı **Bülent Arınç** değil, üst düzey bir komutan" diye açıklama yapmıştı. Bu açıklamadan sonra takip edilenin **Albay Baki Kaya** olduğu basında yer almaya başlamıştı.

Baki Albay, her şeyden habersiz hastaneden taburcu olacağı günü beklerken, EDOK Komutanı **Orgeneral Erdal Ceylanoğlu** telefonla aradı. **Ceylanoğlu**, "geçmiş olsun" dileklerinden sonra, "Oğlum biz sana inanıyoruz, senin yanındayız" dedi. **Albay Kaya**, bu sözleri "hastayım ya onun için yanımda olduğunu ifade etti" diye yorumladı.

12 Ocakta hastaneden ayrılıp evine geldi. Ev telefonu sık sık çalıyor, eşi "söyleyecek bir şey yok" deyip telefonu kapatıyordu. Sık sık kapının ziline basılıyor, eşi öfkeli bir biçimde dönüyor, **Albay Kaya**, "kimmiş?" diye sorduğunda, ya "yanlışlıkla basılmış" deniliyor ya da başka bir şeyler söyleniyordu. **Kaya**, bir şeyler olduğunu hissediyor ama içinden çıkamıyordu. Yine evin kapısı çaldı, bu kez gelenler de yine televizyon muhabirleriydi. Evin içinde rahat dolaşabilen **Kaya**, eşinin "bir daha gelirseniz, rahatsız ederseniz polise başvuracağım" dediğini duydu.

Diğer odada açık olan televizyonun altyazısında "Takip edilen **Albay B.K.**" yazıyordu. İşte, o saatten sonra kuşkuları arttı.

Üzülmemesi için eşi yine de bir şey söylemedi. Albay, günlerdir açmadığı bilgisayarını 15 Ocak 2010 tarihinde açtı. Bilgisayarda, iki askerin takip ettiği "üst düzey komutanın" kendisi olduğunu öğrendiğinde hayret etmiş, "benim izlenecek neyim var?" diye söylenmişti.

"Şikâyetçi değilim, emir verildiyse takip ederler"

Savcı Mustafa Bilgili, ifadesine başvurmak için **Albay Baki Kaya**'nın evine geldiğinde, **Kaya**'nın savcı olan kardeşi de evdeydi. Askerlerin gözaltına alındığı 19 Aralıkta nerelerde bulunduklarını savcı daha önce alınan ifade nedeniyle biliyordu. **Kaya**'ya o gün nerelerde olduğunu sordu. Albay ve binbaşının ifadelerinde yer alan bilgilerle, **Kaya**'nın anlattıkları örtüşüyordu.

Kaya, "Buna rağmen, **Savcı Bilgili**'nin, benim takip edilmediğime eminmiş gibi bir tavrı vardı. Albayla binbaşının ifadelerinden beni takip ettiklerini anladığımı, çünkü o günkü hadiselerin tamamının doğru olduğunu belirttim. Ancak savcı benim sözlerime itibar etmedi, 'bunlar HTS kayıtlarından sizin nerelere gittiğinizi çok rahat çıkarabilirler, sanki sizi izlemiş gibi senaryo yazabilirler' dedi."

Baki Albay, kendisini takip ettiğini öğrendiği albay ve binbaşıdan, onlara bu emri verenlerden de şikâyetçi olmamaya kararlıydı. Bunu savcıya "Beni takip ettiğini öğrendiğim subaylar sonuçta benim silah arkadaşlarım. Onlara beni takip etmeleri için görev verilmişse beni takip ederler. Emir almışsa tabii ki yerine getirecekler. Ayrıca bir silahlı kuvvet, personelinden şüpheleniyor ve onu takip ettirmiyorsa o zaman suç işlemiş olur. Milli güvenliği emanet ettiğiniz birisine güveniniz yoksa tabii ki takip ettirilir. Kanunda yazmasa bile bu takip suç değildir" dedi.

Baki Albay, ifadesinde, "Beni takip ettiği öne sürülen iki subaydan şikâyetçi değilim" diyor, "Gönülden bağlı olduğu kurumunun, hakkında işlem yaptıktan sonra kendisiyle ilgili iddialar varsa bu konuda bir şeyler sormamalarına" kırıldığını belirtiyordu.

Aradan yıllar geçiyor ancak soruşturma bir türlü bitmiyordu. Soruşturmanın **Savcı Mustafa Bilgili**'den alınıp, **Sadık Bayındır**'a verilmesinden sonra, **Albay Kaya**'nın yine ifadesi alındı. O ifadesinde de "Beni, Silahlı Kuvvetlere bilgi sızdırdığım iddiasıyla ihbar edenler de, albay ve binbaşıyı takip edenler de aynı kişilerdir. Çünkü oyunu onlar kurmuşlar" diyordu.

"Aslında takip edilmemi gerektiren bir durum yoktu"

Albay Baki Kaya'nın 2 Haziran 2014 tarihinde alınan ifadesinde söyledikleri de çarpıcıydı. İşte o ifadeden bölümler:

> 2006 yılında Genelkurmay Başkanlığı Plan Şube Müdürlüğü'ne atamam yapılmıştı. Öncesinde ise üç yıl NATO bünyesinde Hollanda'da görev yapmıştım. Sınıf olarak "Topçu Kurmay Albay" rütbem vardı. 2007 yılı 11 Kasımında bir dağ yürüyüşü sırasında kalp krizi geçirdim. Kalbime dört stent takıldı. Geç müdahale edildiği için kalbimde hasar oluşmuştu. 2009 yılı Şubat ayına kadar hava değişimindeydim. 2009 yılı Şubat ayında ise Kara Harp Okulu Askeri Bilimler öğretmenliğine atandım. Daha önce atandığım bu göreve 2009 yılı Şubat ayında başladım. 2009 yılı Şubat-Temmuz ayları arasında öğretmenlik yaptım. Ancak bu beni tatmin etmediği için yeniden tayin istedim. Ve atamam KKK Eğitim Doktrin Komutanlığı Plan Şube Müdürlüğü'ne yapıldı. 2009 yılı Ağustos ile Aralık ayları arasında burada görev yaptım ve senelik izne ayrıldım. Senelik iznimdeyken soruşturma konusu olay ortaya çıktı. Ben o dönemde generallik bekleyen kendi devrelerim arasında birinci sıradaydım. O yıl değil ama

bir yıl sonraki 2011 şûrasında general olmam beklenirdi. Ancak sağlık nedenlerimden göreve dönüp dönmeyeceğim de belli değildi.

Ben askeri teamülde takip edilebileceğimi düşünmüyorum. Burada Genelkurmay'ın da mağdur edildiğini düşünüyorum. Terfi dönemlerinde, terfi sırası gelenler ve başarılı olanlar hakkında karalama mektupları gönderilir. Bu mektuplar isimsizdir. Sonradan öğrendiğim kadarı ile Genelkurmay açıklamasında, benimle ilgili olarak "**bilgi sızdırdığıma**" dair ihbarda bulunulduğunu ifade etmiştir. Ben hakkımda böyle bir ihbar yapılıp yapılmadığını bilmiyorum. Ancak ameliyatım sonrası sıralı amirlerimle konuştum. Gerçekten benim hakkımda bir inceleme, soruşturma, araştırma olup olmadığını sordum. 'Hiçbir şey yok' dediler. Ben de görev yaptığım bu dönemde, kendi amirlerimden tam sicil aldım. En ufak bir olumsuz durum hissetmedim. Bu durum Genelkurmay'dan sorulduğunda da ortaya çıkar. Ben iki yıl görevde olmadığım halde Genelkurmay'dan hangi kritik bilgiyi taşıyabilir ya da sızdırabilirim? Zaten üç gün sonraki bir açıklamada da Genelkurmay, 'o askeri yetkilinin hiçbir bilgi sızdırmadığı' şeklinde bir açıklama yaptı.

Tekrar belirtmek isterim ki; benim takip edilmemi gerektiren bir sebep yoktur. Zaten yaptığım görev itibarı ile de çok gizli bilgilere vâkıf olmam mümkün değildir ki bunları sızdırmış olayım. Bir ihbarda bulunulmuş ise normalde sıralı amirlerime yazı gönderilip izlenmem istenilebilir ve süreci benim sıralı amirlerim takip eder ya da hakkımda kuvvetli bir şüphe varsa askeri savcılığa havale edilip onlar takip edebilirdi.

NATO'ya üyelik sürecinde özellikle Rus işgaline karşı halkı örgütlemek, direniş hareketi başlatmak, gayri nizami harp faaliyetleri icra etmek üzere kurulan Özel Kuvvetler Komutanlığı'na bağlı Seferberlik Tetkik Dairesi başkanları gele-

neksel olarak bu tür takip işlerinde kullanılırdı. Teamül böyledir ama bunun yasal bir zemini yoktur, kimse de sorgulamaz.

"Erdoğan'ın 'Nuri Abi' dediği kişiye, Baki Albay da gidiyordu"

Bana okumuş olduğunuz isimlerden sadece 15 no'lu dairedeki **Nuri Pakdil**'i tanıyorum. Altı ayda ya da senede bir ziyaretine giderim. Bu şahıs Kahramanmaraşlı olarak bildiğim, kitaplarını okuduğum bir yazardır. Ziyaretine giderdim, bir saat kadar kalır çıkardım. Bildiğim kadarı ile orada kiracı idi. Yeni evi bir sokak altta Kuloğlu Sokak'taydı. Oradan taşındı. Fotoğrafı gösterdiğinizde bu apartmana gittiğimi hatırladım. 19.12.2009 tarihinden önce ve 2009 yılı öncesinde istirahatte olduğumu da düşündüğümde üçü geçmemek üzere birkaç kez Bürümcük Apartmanı'na giderek **Nuri Pakdil**'i ziyaret etmiş olabilirim.

(Cumhurbaşkanı **Recep Tayyip Erdoğan**, **Nuri Pakdil**'i yakından tanıyor ve kendisine "**Nuri Abi**" diye hitap ediyordu. **Erdoğan**, **Pakdil** için "Bize devrimci başkaldırıyı öğretti" diyordu. Bir gazetenin düzenlediği **Necip Fazıl** ödül töreninde Cumhurbaşkanı **Erdoğan**'ın isteği üzerine bir selamlama konuşması yapan kişi de yazar **Nuri Pakdil**'di. **Pakdil** konuşmasında, "Sevgili arkadaşlar! Sayın Cumhurbaşkanımız, benim o ünlü selamlamamı yapmamı istedi. Onu kırmadan tekrar ediyorum:

Sevgili arkadaşlar, hepinizi antiemperyalist, antikapitalist, antisosyalist, antinazist, en önemlisi de Türkiye özeline ait olmak üzere antifiravunist bilinçle selamlıyorum. Ne mutlu ezeli, ebedi ulu önderimiz Hz. Muhammed'in şefaatçisi olanlara... Şimdi bir slogan atacağım. Çok yoğun bir alkış bekliyorum. Sloganım şudur: 'Ne mutlu Müslümanım diyene!'")

Bir defasında **Nuri Pakdil**'i ziyaret için gittiğimde mart ayı idi. Aşırı kar yağmıştı. Yolda ve sokakta buzlanma ve kar vardı. Araç park etmekte zorlanmıştım. Ben de karlar eriyene kadar bir daha gitmedim. Bu tarihin mart ayının hangi günü olduğunu, 23.03.2009 tarihi olup olmadığını şu anda hatırlayamıyorum.

Ben genellikle evimden araçla çıktığımda, hatta yaya olarak bile çıktığımda Hüdaverdi Pastanesi'nin bulunduğu bölüme ve caddeye geçmem. 1469. Sokak'tan çıkınca sola döner, Çukurambar Taksi Durağı (MTA) yönünde seyrederim. Gerçekte Hüdaverdi Pastanesi'ne doğru gitmem; ancak Hüdaverdi Pastanesi zaman zaman oturduğum yerdir. Ancak Hüdaverdi Pastanesi'nden, takip edildiği basında çıkan **Bülent Arınç**'ın bulunduğu apartman da gözükmez ve takip edilmez. Ben 19 Aralık 2009 tarihinde de Hüdaverdi Pastanesi'nin bulunduğu 1425. Cadde'den geçmedim.

09.12.2009 tarihinden sanki on gün önce gibi geliyor, net tarihi hatırlamıyorum. O tarihte kurmay albay olan **Mehmet Dişli** arkadaşım zannediyorum, bir ödül almak için gelmişti. Merkez Orduevi'nde kalıyordu. Ben onunla ilgilenmek istedim. Mesai sonrasıydı. Evimden çıkarak 06 GAF 92 plakalı aracımla Merkez Orduevi'ne gittim. Oradan **Mehmet Dişli Albay**'ı aldım, ikametimin yanında bulunan Hüdaverdi Pastanesi'ne getirdim. Orada 1-2 saat kadar oturduk, tatlı yedik, çay içtik. Ben oradan 21.30 sıralarında evime geçtim. **Mehmet Dişli Albay** ise Merkez Orduevi'ne gitti. Biz Hüdaverdi Pastanesi'nden ayrıldık. Ben onu tekrar Merkez Orduevi'ne bıraktığımı hatırlamıyorum. Onu, kendi bir akrabası da götürmüş olabilir veya yakın bir yerdeki akrabasına gitmiş olabilir. Benim hatırladığım **Mehmet Albay**'la pastaneden ayrılmış olmamdır. Hatta ben Merkez Orduevi'ne gittiğimde **Mehmet Albay**'ı beklerken 2008 yılındaki Dağlıca Baskını sırasında orada Tabur Komutanı olan **Kurmay Yarbay Onur**

Dirik'e rastladım, kendisini kutladım. Bir miktar sohbet ettik. Bunu da şimdi hatırladım.

2009 yılı Kurban Bayramı'nın birinci günü sabah 09.30 gibi eşim ve kızım da olduğu halde ailemle birlikte yine aynı aracımla evden çıktık. Biraderim Beypazarı'nda tanıdığı bir kasapla kurban kesimi hususunda anlaşmıştı. Biraderimle Ayaş yolu istikametinde buluştuk ve Beypazarı'na gittik. Kurbanımız kesilmişti. Teslim aldık ve geri döndük. Bu bizim için bir gezi oldu. Orada bir konakta yemek yedik ve öğleden sonra geri döndük.

Benim Cinnah Caddesi'nde bir apartmana gidip yaşlı bir kişiyi oradan alarak Panora Alışveriş Merkezi'nde yemek yediğim hususunu şu şekilde anlatmak isterim: Cinnah Caddesi'nde belirtilen apartman biraz önce yukarıda bahsettiğiniz Bürümcük Apartmanı'dır. Bürümcük Apartmanı'ndan bir yere gitmek için Cinnah Caddesi'ne çıkmak gerekir. Ben 2009 yılı içerisinde iki-üç kez **Nuri Pakdil**'i ziyaret ettiğimi belirtmiştim. Tarihini ve gününü tam olarak hatırlamıyorum; ancak bu ziyaretlerimden birinde **Nuri Pakdil** ile Panora Alışveriş Merkezi'ne öğlen vakti yine yukarıda eşgalini verdiğim aracımla gittik. Orada, yanlış hatırlamamakla birlikte My Fish'te balık yediğimizi hatırlıyorum. Bu şekilde daha önceki yıllarda da **Nuri Pakdil** ile yemeğe çıktığım olmuştur. Hatta bir gün önce **Nuri Pakdil** bir düğünde nikâh şahidi olarak bulundu. Ben de oradaydım, kendisi ile görüştük. Benim **Nuri Pakdil** ile görüşmem gayet olağan bir durumdur.

"Gerçekte Arınç'ın değil de şahsımın takip edildiğini düşünüyorum"

...Muhtemelen Nisan 2009 tarihinde tam hatırlamamakla birlikte 15-20 gün (üç haftalık bir kür olabilir) annemi Necatibey Caddesi'ndeki Aktif Yaşam Fizik Tedavi Merkezi'ne

bel rahatsızlığı nedeni ile götürdüm. Bildiğim kadarı ile orası hafta sonu çalışmıyordu. Hafta içi götürdüğümü hatırlıyorum. Öğleden sonraları saat 13.30-14.00 gibi götürmüş olabilirim. Zira orası cumartesi-pazar günleri çalışmıyor.

Yine benim Anıttepe Stadyumu'na (Spor Salonu'na)gittiğim ve yürüyüş yaptığım doğrudur. Benim yanımda çoğu zaman eşim de olurdu. Hafta sonu ise çocuklar da olurdu. Ancak ben o dönemde izin ve istirahatli olduğum için giderdim, yürüyüş yapardım. Buradayken takip edildiğime dair bir izlenimim olmadı.

Söğütözü'nde, AKP Genel Merkezi'ne yakın bir yerde yemek yediğim hususunu da şu şekilde anımsıyorum: Tarihini ve gününü hatırlamıyorum; ancak o bölgede Erzurum Oltu cağ kebabı yapan "Değirmen" isimli bir yer var, orada bir-iki defa yemek yedim. Bir defasında kardeşim vardı. Ancak oradan ayrılıp bir pastaneye gittiğimi hatırlamıyorum.

2009 yılı Temmuz-Ağustos döneminde hava değişimi aldığımı hatırlıyorum. Bu dönemde EDOK'ta görevliydim. Yine hatırladığım kadarı ile Acity Alışveriş Merkezi'ne, orada 'Mısır Çarşısı' olarak adlandırılan yere giderdik. Burada balık yerdik. Ayda bir-iki kez giderdik. Ben 2006 yılından beri 2009 yılı da dahil olmak üzere aynı cep telefon numarasını kullanıyorum. Numaram 0539 ... ... 68'dir. Ben telefonuma ait HTS kayıtları trafik bilgisi-faturasının çıkartılmasına rıza gösteriyorum. Zira bu kayıtlar çıkartıldığında benim bu yerlerde olduğum ortaya çıkar.

Takip eden şahıslar beni hangi süreçte ve hangi günlerde takip ettiyse onu bilemem; ancak rahatsızlığım nedeni ile çok fazla evden çıkmam. Gece hayatım yoktur, kahve alışkanlığım yoktur. Genellikle evde istirahat eder, kitap okurum. Günlük hayatım bu şekilde geçer. 2009 yılı Haziran ayı sonunda ben üç aylık bir hava değişimi aldım. Eylül sonunda tekrar EDOK'taki görevime döndüm. Ekim, kasım ayında

EDOK'taki görevime devam ettim. Ekim ayında yoğun ve sıkıcı bir görevimiz vardı. Hatta hafta sonları dahi mesaiye gidiyorduk. Bu sıkıcı tempo beni yordu ve aralık ayında o nedenle izin aldım.

19 Aralık 2009 tarihinden sonra Genelkurmay Başkanlığı Özel Kuvvetler Komutanlığı Ankara Seferberlik Bölge Başkanlığı kozmik odasına girilerek arama yapılmasında bunu yapan güçlerin bugüne kadar girilemeyen bölgelere girmek için benim takip edilmem olayını kullandıklarını düşünüyorum. Gerçekte **Arınç**'ın değil de şahsımın takip edildiğini düşünüyorum.

Ben takip edilmem nedeni ile herhangi kimseden şikâyetçi değilim, intikam duygusu içinde değilim. Bir ihbar nedeni ile bu tarz takip işlemi yapılmış olabilir. Ancak ben şunun da açığa çıkartılmasını istiyorum: Beni neden takip ettiler? Bunun ortaya çıkartılmasını istiyorum.Ne aradılar da bulamadılar, bunu merak ediyorum. Bu hususu emeklilik dilekçemde de belirttim. Emeklilik dilekçemde takip edildiğim halde bana hiçbir soru sorulmadı. Keza terfim için alay komutanlığı yapmam gerekirken tayinim çıkartılmadığı hususlarını belirterek sitemkâr, kırgın tarzda ifadede bulundum. Çünkü ben olay sonrası ve ameliyatım sonrası da üç aylık istirahatten sonra EDOK'taki görevime yeniden döndüm ve bu süreçte Kurmay Tayin Şube Müdürlüğü'nü telefonla arayıp tayinimin çıkıp çıkmayacağını sordum. O da bana "bu komuta yapısı devam ettiği müddetçe benim alay komutanlığına tayinimin çıkacağını sanmadığını" söyledi. Ben de bunun üzerine emekli olacağımı beyan ettim. Askeri Şûra'ya bir yıl kala, 2010 yılı Eylül ayında emekli oldum. Şikâyetçi değilim; ancak telefonumun HTS kayıtlarının çıkartılarak neden takip edildiğimin açığa çıkartılmasını talep ederim. Bildiklerim bundan ibarettir...

Albayı, iki subayın adım adım izledikleri ortaya çıkıyordu

Baki Kaya'yı takip etmekle görevlendirilen şüphelilerin telefonları, 04.04.2009'dan (ilk araç kiralama tarihi) 19.12.2009'a kadar geçen tarih aralığında, onların **Baki Kaya**'nın ikamet ettiği Çukurambar bölgesinde bulundukların a dair birçok kez Cell bilgisi veriyordu. Bu bilgilerden, "askeri hizmetlerin görülmesi" kapsamında verilen sözlü emirle EDOK'ta görevli **Topçu Kurmay Albay Baki Kaya**'yı dönüşümlü bir şekilde yaklaşık bir yıl süre ile takip ettikleri anlaşılıyordu.

Takipte, Genelkurmay Başkanlığı'na ait araçların yanı sıra, Bumerang Araç Kiralama Şirketi'nden yirmi dört kez araç kiraladıkları ve kiralanan bu araçlar ile **Albay Baki Kaya**'yı takip ettikleri belirleniyordu. Olay günü de iki subayın **Baki Kaya**'yı takip ettikleri, bu amaçla ihbarda belirtilen "Çukurambar Mahallesi 1425. Cadde No: 22 Çankaya/Ankara" adresine geldikleri değerlendiriliyordu.

Hâkim huzurunda yapılan sorgu sırasında özetle; *"olay günü **Baki Kaya**'yı takip ettikten sonra Çayyolu, Ümitköy semtine gittiklerini ve Gordion Alışveriş Merkezi'nde alışveriş yaptıklarını"* belirten **Binbaşı İbrahim Göze**'nin kredi kartının incelenmesi sonucu gerçekten Gordion Alışveriş Merkezi'ndeki Kiğılı mağazasından 19.12.2009 tarihinde saat 15.59'da 93 liralık alışveriş yaptığı belirleniyordu.

Savcılıkta, şüphelilerin Çukurambar Mahallesi 1425. Cadde üzerinde bulunma nedenlerinin, ihbar ve iddia edildiği gibi Devlet Bakanı ve Başbakan Yardımcısı **Bülent Arınç**'ı takip etmek ya da **Bülent Arınç**'a saldırı gerçekleştirerek Türkiye Cumhuriyeti Hükümeti'ni ortadan kaldırmaya veya görev-

lerini yapmasını kısmen veya tamamen engellemeye teşebbüs olmadığı, kaldı ki **Bülent Arınç**'ın olay günü Ankara'da bulunmadığı, memleketi olan Manisa'daki bir açılış programında olduğu ortaya çıkıyordu.

Telefon kayıtları incelendiğinde **Erkan Yılmaz Büyükköprü** ve **İbrahim Göze**'nin, **Baki Kaya**'yı takip etmek amacıyla ikamet ettiği Çukurambar Mahallesi'ne geldikleri, Cell bilgilerine göre saat 10.05'te Çukurambar semtinde bulunan şüphelilerin, ikametinden ayrılan mağduru takiben saat 11.45-12.15 aralığında Gençlik Parkı ve civarına gittikleri, **Baki Kaya**'nın Gençlik Parkı'ndan ayrılarak Ankamall Alışveriş Merkezi'ne gitmesi üzerine, şüphelilerin de onu takiben Ankamall Alışveriş Merkezi'ne gittikleri, saat 12.20-13.20 aralığında Ankamall Alışveriş Merkezi'nde kalan ve **Baki Kaya**'yı takip eden şüphelilerin; **Baki Kaya**'nın Ankamall Alışveriş Merkezi'nden ayrılması üzerine onu takiben Konya yolu üzerinden Emek-Beştepe-AŞTİ güzergâhından saat 14.00 sıralarında tekrar Çukurambar semtine gittikleri, evine giren **Baki Kaya**'nın bir daha dışarı çıkmayacağını değerlendiren şüphelilerin takip işlemine son vererek Çukurambar semtinden ayrıldıkları, saat 14.30 civarında kendi özel işlerini (kooperatif işlerini) takip etmek amacıyla Ümitköy semtine giden şüphelilerin saat 14.30-16.32 aralığına kadar Gordion Alışveriş Merkezi'nde kaldıkları ve saat 15.59'da Kiğılı mağazasından alışveriş yaptıkları belirleniyordu.

HTS kayıtları değerlendirildiğinde; "sözde ihbar"ın yapıldığı saat 14.50'de şüpheliler **Erkan Yılmaz Büyükköprü** ve **İbrahim Göze**'nin Çukurambar semtinde bulunmadıkları, Topçu Kurmay Albay **Baki Kaya** ya da iddia edildiği gibi Devlet Bakanı ve Başbakan Yardımcısı **Bülent Arınç**'ı ve evini takip etmedikleri, şüphelilerin saat 14.30-16.32 aralığında

Ümitköy semtindeki Gordion Alışveriş Merkezi'nde bulundukları anlaşılıyordu.

Şüphelilere ait cep telefonlarının HTS kayıtları, **Albay Baki Kaya**'nın beyanlarını doğruluyordu. Örneğin **Erkan Yılmaz Büyükköprü**'nün 27.11.2009 tarihinde **Baki Kaya**'yı takip ettiği, **Baki Kaya**'nın Beypazarı'na gitmesi üzerine Yenikent-Sincan bölgesine kadar takip yapan **Büyükköprü**'nün, komutanı **Yusuf Akal** ile görüşerek takip işlemine son verdiği, **Albay Baki Kaya**'nın ifadesinde geçen gittiği yerlerle onu takip edenlerin telefon kayıtları da takibin adeta adım adım yapıldığını ortaya koyuyordu.

Devlet Bakanı ve Başbakan Yardımcısı **Bülent Arınç**'ın, şüpheli iki subayın takip görevini yerine getirdikleri 20.02.2009, 28.02.2009, 07.03.2009, 14.03.2009, 21.03.2009, 25.03.2009, 11.04.2009, 02.05.2009, 19.05.2009, 23.05.2009, 30.05.2009, 13.06.2009, 20.06.2009, 27.06.2009, 04.07.2009, 11.07.2009, 18.11.2009, 21.11.2009 tarihleri ile olay günü olan 19.12.2009 tarihinde ise günlük randevu ve çalışma programları sebebi ile Ankara-Çukurambar semtinde bulunmadığı, Başbakan Yardımcılığı Özel Kalem Müdürlüğü'nün 21.11.2014 tarihli yazısı içeriğinden anlaşılıyordu.

HTS kayıtları, **Baki Kaya** ile şüpheliler **Erkan Yılmaz Büyükköprü** ve **İbrahim Göze**'nin verdikleri ifadeleri de doğruluyordu. **Baki Kaya**'yı takip eden şüpheliler yaklaşık aynı zaman dilimlerinde, aynı mekânlardaydı. Olay günü olan 19.12.2009 tarihinde, şüpheliler **Erkan Yılmaz Büyükköprü** ve **İbrahim Göze**, **Baki Kaya**'yı takip etmek amacı ile onun ikamet ettiği Çukurambar Mahallesi'ne geldiler. Cell bilgilerine göre saat 10.05'te Çukurambar semtinde bulunan şüpheliler, ikametinden ayrılan **Baki Kaya**'nın ardından saat 11.45-12.15 aralığında Gençlik Parkı ve civarına ulaştılar. **Baki Ka-**

ya'nın Gençlik Parkı'ndan ayrılarak Ankamall Alışveriş Merkezi'ne gitmesi üzerine, şüpheliler de oraya gitti. **Baki Kaya**, Ankamall Alışveriş Merkezi'nden ayrıldıktan sonra şüpheliler de onu takip ederek Konya yolu üzerindeki Emek-Beştepe-AŞTİ güzergâhından saat 14.00 sıralarında tekrar Çukurambar semtine döndüler.

Evine giren **Baki Kaya**'nın bir daha dışarıya çıkmayacağını değerlendiren şüpheliler, **Baki Kaya**'yı takip işlemine son verdiler ve Çukurambar semtinden ayrıldılar. Devlet Bakanı ve Başbakan Yardımcısı **Bülent Arınç**'ın, 19.12.2009 tarihinde Ankara-Çukurambar semtinde bulunmadığı, şüphelilerin de ihbar saati olan saat 14.50'de Çukurambar semtinde bulunmadıkları, şüphelilerin 19.12.2009 tarihinde saat 09.30'dan 14.00'e kadar **Baki Kaya**'yı takip ettikleri anlaşılıyordu.

19 Aralık 2009 tarihinde zaman bir türlü geçmiyordu

Binbaşı İbrahim Göze, 19 Aralıkta göreve gideceği zaman bu olacakları aklından bile geçirmemişti. O gün saat 09.45'te izleme görevi için Çukurambar'a gelecekti. **Albay Baki Kaya**'yı izleyecekti. Saat 17.05'te Terörle Mücadele ekiplerinin kendilerini gözaltına alacağı, saat 19.00'da otomobillerinin aranacağı, saat 23.45'te başlayacak ev aramasının saat 04.30'a kadar devam edeceği aklının ucundan bile geçmemişti.

19 Aralık 2009 saat 08.30'da **İbrahim Göze**'nin yanında oğlu **Gökhan** da vardı. **Albay Erkan Büyükköprü** ile aynı otomobile bindiler. **Erkan Albay**, Ayrancı-Güvenlik Caddesi'nde bulunan Bumerang Araç Kiralama Şirketi önünde indi. **Binbaşı Göze** ve oğlu otomobille yollarına devam ettiler. Bin-

başı, oğlu **Gökhan**'ı Necatibey Caddesi'nde bulunan MATFEN Dershanesi'nin önüne bıraktığında saat 09.00'du. Oradan Bölge Başkanlığı'na geldi. **Erkan Albay** da 09.40 civarında kiralık araçla geldi. Albay saatine baktı, *"Aman gecikmeyelim, belki bugün evden erken ayrılır, hemen çıkayım"* dedi.

Erkan Albay, saat 11.25 civarında **Binbaşı İbrahim Göze**'ye telefon etti, *"Ben gezmeye çıkıyorum, haberin olsun"* dedi. Yani, takip ettikleri komutan evinden ayrılmış, **Erkan Albay** da onu izlemeye almıştı. Albay, **İbrahim Binbaşı**'yı saat 11.45'te telefonla yine aradı, *"Hacettepe kavşağından Ankara garına giderken sağ taraftaki Gençlik Parkı'nın otoparkındayım. Gel beraber gezelim"* dediğinde, binbaşı saat 12.05'te Gençlik Parkı'na gelmişti. Ancak **Erkan Albay** yoktu. **Binbaşı Göze** sağa sola bakarken, haftalardır izledikleri komutanı yaşlı bir hanımla birlikte gördü. Binbaşı, 06 LJY 48 plakalı aracı fark etmemesi için gar istikametinde ilerledi. Yaklaşık üç yüz metre sonra sağ tarafa park etmiş **Erkan Albay**'ın kullandığı 06 BH 9712 plakalı aracı gördü. Yanına yanaştı, *"Komutanım, parktan çıkıyor"* dedi.

İbrahim Binbaşı, Hipodrom Caddesi üzerinden devam etti. Yaklaşık on beş dakika sonra, izledikleri albayın otomobili kendisini geçti. **Erkan Albay** da sollarken, yan gözle ona baktı. Ankamall Alışveriş Merkezi'nin kapalı otoparkına giriş yaptılar. İzledikleri komutan, bir mağazaya girdi. **Binbaşı Göze**, takip ettiği kişinin mağazadan çıktıktan sonra alışveriş merkezinden ayrılma ihtimaline karşı araç park yerine geri döndü. **Erkan Albay** ise izlemeye devam ediyordu.

Saat 12.50 civarında arayan **Erkan Albay**'dı. *"Ben Sultan Ahmet Köftecisi'ndeyim, birlikte yemek yiyelim"* dedi. **İbrahim Binbaşı**, albayın yanına geldiğinde, başka bir lokantada takip ettiği albayı gördü. Köftelerini yerken gözleri hep ta-

kip altında tuttukları albaydaydı. Saat tam 13.45'te izledikleri kişi lokantadan ayrıldı. **Erkan Albay** izlemeye devam ederken, **İbrahim Binbaşı** da asansörle indi ve izledikleri albayın otomobilini görebilecek bir biçimde bekledi.

Zamanı doğru ayarlamışlardı. Gelişinden 3-4 dakika sonra izlenen şahıs, yaşlı bayanla araca bindi. **Erkan Albay** izlenen kişinin peşi sıra alışveriş merkezinin arka caddeye bakan birinci çıkışından otoparkı terk ederken, binbaşı orta taraftaki ikinci çıkışından ayrıldı. İzledikleri komutan, binbaşının otomobilini geçti. Binbaşı, hemen ardından **Erkan Albay**'ın geçtiğini de gördü.

Gazi Hastanesi önünde **Erkan Albay** otomobilini sağa yanaştırıyordu. İzlenilen şahsı kaybettiğini değerlendirdi ve sol şeritten **İbrahim Binbaşı** hızla geçti. Bir-iki dakika sonra izlediği aracı uzaktan gördü. Bu arada **Erkan Albay** telefon etti, *"Neredesin?"* diye sordu. O sırada Ankara Şehirlerarası Otobüs İşletmesi'nin (AŞTİ) önündeydi. İki-üç dakika sonra tekrar aradı, *"Ben de AŞTİ'nin önündeyim. Sen neredesin?"* diye sordu. Binbaşı, izlediği komutanın evine doğru gittiğini anlamıştı, *"eve"* demekle yetindi. Ancak, izlenen komutan önce bir markete gitti, sonra evine gitti. O sırada aynı sokakta albay ve binbaşı da birbirlerini gördü. Artık, izledikleri komutanın çıkmayacağını düşünüyorlardı.

İbrahim Binbaşı'yı otomobilden zorla indirdiler

İzledikleri albayın artık evinden çıkmayacağını daha önceki deneyimlere dayanarak düşünen iki komutan, o saatten sonra birlikte sivil plakalı askeri araçla Gordion Alışveriş Merkezi'ne gittiler. Dönüşlerinde, izledikleri albayın oto-

mobilinin park ettiği yerde olup olmadığına baktılar. Her şey yolundaydı. **Binbaşı İbrahim Göze** sonrasını şöyle anlatıyor:

"Hüdaverdi Pastanesi önünde bulunan kiralık aracın (06 BH 9712) yanına geldiğimizde saat 17.00-17.10 civarıydı. Araca yaklaştığımız esnada kiralık aracın yanına park etmiş başka bir araçtan bazı şahıslar gelerek beni araçtan zorla çıkardı. Kendilerinin polis olduğunu söyleyerek üzerimizi aramaya başladılar. Bu ara, askeri personel olduğumu söylememe rağmen üzerimi aramaya devam ettiler. Kimliğimi göstermek istediğimi belirttim. Araç içindeki çantanın içinde bulunan cüzdanımdan askeri kimliğimi çıkararak polislere gösterdim. Polis kimliği alarak amirleri olduğunu tahmin ettiğim polise götürdü. O polis bizden uzaklaşarak telefon ile görüştü.

*Bu arada **Erkan Albay**'ın ellerinin kelepçelenerek ve yüzünün arabaya döndürülerek arandığını gördüm. Arama sonrası bulunduğumuz aracı göstererek, 'Bu araç sizin mi?' diye **Erkan Albay**'a sordular. O da 'bizim' cevabını verdi. Kiralık aracı göstererek 'Bu araç sizin mi?' diye sordular. 'Evet' cevabını verdi. İki araç hakkında ihbar olduğunu söylediler. **Erkan Albay**, polislere arama emirlerinin olup olmadığını sordu. Görmek istediğini belirtti; fakat polisler arama emrinin yanlarında olmadığını, arabada olduğunu belirttiler. Orada bulanan yetkili amir bir polise arama emrinin getirilmesi talimatını verdi. Yaklaşık bir saat sonra fotokopi olarak genel bir arama emri getirdiler. Arama emri 9. Sulh Ceza Mahkemesi'nin 12 Aralık 2009 gün ve 2009/1306 sayılı kararıydı. Hâkim **Mehlika Aytaç** imzalı ve 12-26 Aralık 2009 tarihleri arasında Ankara ilinde şahıs ve araç araması yapılabileceğine dair genel bir arama emriydi. Orada bulunan yetkili amire ne-*

*den alıkonulduğumuzu sorduk. O da iki araç hakkında ihbar olduğunu, **Bülent Arınç**'a yönelik suikast yapılacağı duyumu üzerine savcılık tarafından yakalanmamız talimatı verildiğini söyledi.*

*Merkez Komutanlığı personelinin gelmesi beklenirken ben, yanımda bir polis memuru ile birlikte pastanenin hemen yanındaki BİM marketten iki su aldım. Birini **Erkan Albay**'a verdim. Ben suyu içtikten bir süre sonra **Erkan Albay**'ın eline bir polis saldırdı. Elini açmasını söyledi. **Erkan Albay** elini açınca polis elindeki bir şeyi aldı. İlk etapta ne olduğunu göremedim. Polis kâğıtta '**1424 Cd. Feza A.**' yazdığını söyledi. Alınan kâğıt ile ilgili polisler tutanak tuttu. Bu arada Merkez Komutanlı'ğından **Tahsin Albay** geldi. **Tahsin Albay**'a durum anlatıldı. Kendisi arama emrini istedi. Aynı fotokopi arama emri getirildi. **Tahsin Albay** 'Bu emirle aratmam' dedi. Bunun üzerine yarım saat sonra başka bir arama emri getirdiler. Arama emrini müteakip detaylı üst aramasına başlandı."*

Askerler kendilerinden eminlerdi. Arama işlemi tamamlanıp tutanaklar imzalandıktan sonra savcı olay mahalline geldi. Evlerde arama yapılacağını belirtti. Askerler, Merkez Komutanlığı aracı ile birlikte lojmanlara doğru çıkarken savcı ve polisler onları izliyordu. Merkez Komutanlığı personeli, savcı ve nizamiye bölgesine gelen askeri savcılar kısa bir görüşme yaptıktan sonra ev araması için ikiye ayrıldılar. **Savcı Cemil Tuğtekin**, **Askeri Savcı Tezer Türkay Güven**, Merkez Komutanlığı görevlilerinden **Yarbay Latif Taşdelen**, **Üsteğmen Hakan Üzümcü** ve **Başçavuş Yücel Özel** ile bayan polis evi aramak üzere içeri girdi.

Eşi ve çocuğunun olup bitenlerden haberi yoktu. **İbrahim Binbaşı**, savcıdan izin alıp eşini ve çocuklarını uyandır-

dı. Eşi, *"Ne oldu **İbrahim**, ne oldu canım, niçin evimizi arayacaklarmış?"* diyor, **İbrahim Binbaşı** ise onu yatıştırmaya uğraşıyordu. Oğlu **Gökhan**, neler olup bittiğini anlamaya çalışıyordu. Babası onları komşuya bırakmaya çalışırken **Gökhan**, *"Baba seni cezaevine mi atacaklar?"* dediğinde içi burkulmuştu. Oğluna sarıldı, alnından öptü, *"Merak etme oğlum, babanın bir suçu yok ki cezaevine atsınlar"* diyebildi...

Abdullah Gül notu, suikast planının parçası gibi gösteriliyordu

Aynı anda **Erkan Albay**'ın evinde de arama başlıyordu. Cumhuriyet Savcısı **Mustafa Bilgili**, askeri savcı binbaşı, bir albay, bir başçavuş, biri bayan iki polis aramaya katıldı. Ayrıca savcının kâtibi ile bir polis de kendi bilgisayarlarını kurmak için eve geldi. Arama, yaklaşık 12.30-04.30 saatleri arasında yapıldı. Aramada el konulan bir not ilk anda suikast planının bir parçası gibi görüldü. Çünkü **Albay Erkan Yılmaz Büyükköprü**'nün ikametinde yapılan aramada elde edilen ece ajandasında, eski Cumhurbaşkanı **Abdullah Gül** ile ilgili illegal notlar yer alıyordu. O notlar için ***"devlet büyüklerini karalamaya yönelik, gerçeği yansıtmayan bilgiler olduğu"*** iddia ediliyordu.

Albay, *"ece ajandasındaki ifade ve yazıların kendisine ait olmadığını, oğlu **Kaan**'ın okuduğu kitaptan aldığı notlar olduğunu"* belirtti. Tanık **Kaan Büyükköprü** olay tarihlerinde lisede okuduğunu, ***Musa'nın Gül'ü*** ve ***Musa'nın Çocukları*** isimli kitapları okurken kitaptan bazı notlar aldığını belirtti. Gerçekten de öyleydi. O notlar, ***Musa'nın Gül'ü*** adlı kitabın 9. ve 24. sayfaları arasında yazılıydı. Dahası, el yazısının **Kaan**'a ait olup olmadığı da inceleniyor ve yazının ona ait oldu-

ğu doğrulanıyordu. Albay, "suç unsuru" denilen "aramada el konulanların" açıklamasını şöyle yapıyordu:

1) Bir adet 2002 tarihli siyah ece ajandası: İçinde bir sayfa **Abdullah Gül** ile ilgili bilgi el yazısıyla yazılmış (Bu el yazısı kesinlikle bana ait değildir. On altı yaşındaki oğlum tarafından bir süre önce **Ergün Poyraz**'ın yazmış olduğu ***Musa'nın Gül***'ü adlı kitaptan çıkarılmış nottur).

2) Yüz seksen adet cd (tamamı, müzik, film ve oyun cd'sidir).

3) İki adet masaüstü bilgisayar (içinde herhangi bir askeri bilgi yoktur).

4) Bir adet Sony, bir adet Olympus fotoğraf makinesi (içinde aile fotoğrafları vardır).

5) Bir adet Sony kamera.

6) Toplam on dört adet disket (içleri boş ya da çocukların ödevleri vardır).

8) Bir adet VHS kaset (içinde düğün görüntülerimiz vardır).

9) Bir adet flash bellek (içinde çocukların ödevi vardır).

10) Bir adet Avea marka cep telefonu sim kartı (2008 yılı Mayıs-Aralık aylarında oğlumun kullandığı 0506 896 40 76 numaralı telefona ait sim kart. 2008 Aralık ayında altı ay kullanılmadığı için kart iptal olmuştur).

11) Nüfus Müdürlüğü'nden alınmış kendi sülaleme ait nüfus kayıtları ve bunların kendi el yazım ile soyağacına çevrilmiş şekli.

12) Dokuz sayfa A-5 kâğıda kendi el yazımla yazılmış cep telefon rehberimde yazılı isimler ve karşısında telefonlar yazılı kâğıt (Telefonum kaybolursa diye telefon rehberindeki isim ve numaraları kendi el yazımla yazdığım kâğıtlar).

Arama tutanağı yazıldıktan sonra; Cumhuriyet Savcısı, **Erkan Albay** ve aramada bulunan kişiler tarafından imzalandı. Savcı; hâkim kararıyla inceleme başlamadan önce **Erkan Albay**'ın isterse, el konulan bilgisayar, cep telefonları, fotoğraf makineleri, flash bellek, cd ve kasetlerin birer kopyasını ve imajını alabileceğini söyledi. *"İstiyorum"* demesi üzerine bu hususu da tutanağa yazdırdı.

El konulan belgeleri savcı bir torbaya koyarak mühürletti. Savcıya; *"Savcı Bey mühürlemeye gerek yok, ben size güveniyorum. Zaten siz art niyetli davranırsanız bütün mühür malzemeleri sizde, mührü söker, istediğinizi yapar, tekrar mühürlersiniz"* dedi. Savcı gülümsedi, *"ama kanun gereği mühürlemesi gerektiğini"* söyledi.

Erkan Albay endişeliydi. Çünkü otomobilde el konulan özellikle cep telefonları üzerinde oynamalar, eklemeler olabilirdi. Aynı kaygıyı **Binbaşı İbrahim Göze** de taşıyordu. Ne belalı, ne bitmek bilmeyen bir gündü!..

Özel Kuvvetler Komutanlığı'nın biraz da geçmişine bakalım

Şüphelilerin görev yaptığı komutanlığın geçmişte kötü bir şöhreti de vardı. Yıllarca "**kontrgerilla**" olarak nitelendirildi. O yüzden bu olayla birlikte basında olumsuz haberlerde yer alıyordu. Biraz geçmişine bakalım:

Özel Kuvvetler Komutanlığı'nın, Bakanlar Kurulu'nun 27 Eylül 1952 sayılı kararı ile "**Hususi ve Yardımcı Muharip Birlikler**" adı altında oluşturulmasına karar verildi. 4 Kasım 1953 yılında "**Seferberlik Tetkik Kurul Başkanlığı**" adı

altında kuruldu. 14 Aralık 1970 tarihinde "**Özel Harp Daire Başkanlığı**" adını aldı.

1992 yılında çevre ülkeler ve iç güvenlik harekâtı ihtiyaçlarına bağlı olarak yeniden teşkilatlandı, kuruluş değiştirdi ve "**Özel Kuvvetler Komutanlığı**" adını aldı. Bu tarihten sonra;

1) 1992 yılında 1., 2. ve 3. Özel Kuvvet Alayları,

2) 1994 yılında 4. Özel Kuvvet Alayı,

3) 1995 yılında Muharebe Arama Kurtarma Tabur Komutanlığı,

4) 1998 yılında Sivil Asker İşbirliği Grup Komutanlığı,

5) 2000 yılında Doğal Afet Arama ve Kurtarma Tabur Komutanlığı kuruldu.

2000 yılında yeniden teşkilatlanmaya gidilerek 1. ve 2. Özel Kuvvetler Tugay Komutanlıkları ve Seferberlik Tetkik Kurul Başkanlığı oluşturuldu. Muharebe Arama Kurtarma Tabur Komutanlığı, Sivil Asker İşbirliği Grup Komutanlığı ve Özel Hava Grup Komutanlığı alay seviyesine çıkarıldı.

Özel Kuvvetler Komutanlığı 2002 yılında, Kirazlıdere ve Güvercinlik Kışlaları'nı devredip Gölbaşı'nda inşa edilen yeni kışlasına taşındı. 2006 yılında yeniden teşkilatlanan Özel Kuvvetler Komutanlığı, Seferberlik Tetkik Kurul Başkanlığı ve Muharebe Arama Kurtarma Alay Komutanlığı yeniden teşkil edilen Seferberlik Tetkik Daire Başkanlığı kuruluşuna dahil edildi. 1. ve 2. Özel Kuvvetler Tugay Komutanlıklarının isimleri, "1. ve 2. Özel Kuvvet Komutanlıkları" şeklinde değiştirildi.

2007 yılında Sivil Asker İşbirliği Alay Komutanlığı, Özel Kuvvetler Komutanlığı kuruluşundan çıkarıldı. 2008 yılında ise TSK Spor Okulu ve Eğitim Merkezi Komutanlığı, Özel Kuvvetler Komutanlığı kuruluşuna dahil edildi. 17 Ağustos

2012 tarihinde Doğal Afet Arama ve Kurtarma Tabur Komutanlığı, Özel Kuvvetler Komutanlığı teşkilatından çıkarılarak TSK İnsani Yardım Tugay Komutanlığı kuruluşuna dahil edildi. İddialara karşılık, TBMM'ye gönderilen raporda, ***"Özel Kuvvetler Komutanlığı'nda kontrgerilla yapılanması yoktur"*** deniliyordu ve bu komutanlığın görevleri şöyle sıralanıyordu:

–Harekât ortamında müstakil, müşterek ve birleşik özel kuvvetler harekâtı icra etmek,

–Yurtiçi ve yurtdışında icra edilecek terörle mücadele harekâtına destek vermek,

–Emirle, gayri nizamı harp harekâtını planlamak ve icra etmek,

–Seferde; düşman derinliklerinde bilgi toplamak, hedef tarifi yapmak, taktik akın/pusu icra etmek ve düşman işgaline uğramış bölgelerde mukavemet harekâtını başlatmak,

–Dost ve müttefik ülkelerin özel kuvvetleriyle, taktik ve teknik bilgi alışverişi, teknik malzeme temini ve müşterek eğitim konularında işbirliği yapmak,

–Doğal Afet Arama Kurtarma Tabur Komutanlığı'nın imkân ve kabiliyetleri kapsamında, yurtiçi ve yurtdışında meydana gelebilecek doğal afetlerde arama ve kurtarma faaliyeti icra etmek,

–TSK Spor Okulu ve Eğitim Merkezi Komutanlığı'nın imkân ve kabiliyetleri kapsamında, Silahlı Kuvvetler personelinin en üst fiziki kondisyona erişmesine yardımcı olmak, çağdaş ülkelerin beden eğitimi ve sporla ilgili öğretim ve eğitim faaliyetlerini ve yenilikleri takip etmek, bunların TSK'da uygulanması için tekliflerde bulunmak.

Şüpheliler **Erkan Yılmaz Büyükköprü, İbrahim Göze, Muzaffer Ata, Osman Darıcı, Ahmet Boran, Sayım Arslan, Yusuf Akal** ve **Serkan Taşkın**'ın görev yaptığı Genelkurmay Başkanlığı Özel Kuvvetler Komutanlığı'nın tarihçesi böyleydi.

Genelkurmay Başkanlığı'nda, "**Bülent Arınç'a suikast hazırlığı**" iddialarından sonra önemli gelişmeler yaşandı. Seferberlik Tetkik Kurulu Başkanlığı ve Seferberlik Bölge Başkanlıkları 28 Haziran 2013 tarihinde lağvedildi. Özel Kuvvetler Komutanlığı'nın görevi de 06.01.2014 tarihli onayla değiştirildi ve yeni görevleri şöyle sıralandı:

1) Yurtiçi ve yurtdışında gayri nizami harbi planlamak ve icra etmek,

2) Direkt görev harekâtı icra etmek,

3) Özel keşif harekâtı icra etmek,

4) Gerektiğinde iç güvenlik harekâtına iştirak etmek,

5) Gerektiğinde bilgi destek harekâtı faaliyetleri icra etmek,

6) Gerektiğinde sivil asker işbirliği faaliyetleri icra etmek,

7) Yurtiçi ve yurtdışında meydana gelebilecek afetlerde arama ve kurtarma faaliyetlerini icra etmek,

8) Dost ve müttefik Silahlı Kuvvetleri'ne eğitim desteği sağlamak, doğrudan veya dolaylı olarak yardımda bulunmak,

9) TSK'daki beden eğitim ve spor faaliyetlerini harekât ihtiyaçları doğrultusunda yönlendirmek ve geliştirmek, muvazzaf/emekli personel ve ailelerine çağdaş ve bilime dayalı spor eğitim desteği sağlamak,

10) Verilecek diğer görevleri icra etmek.

Ankara Seferberlik Bölge Başkanlığı, Seferberlik Tetkik Kurul Başkanlığı'nın görevleri de 2013 yılında savcılığa şöyle bildiriliyordu:

1) Yurtiçi ve yurtdışında gayri nizami harbi planlamak ve icra etmek,

2) Verilecek diğer görevleri icra etmek.

Genelkurmay'a sunulan rapor: *"TSK mensuplarına Yunan subayıymış gibi davrandılar"*

Özel Kuvvetler Komutanlığı'nda görevli iki subayın, Başbakan Yardımcısı **Bülent Arınç**'a suikastte bulunacağı haberi bomba gibi patlamıştı. Tek kanıt olan ve komutanın yutmak isterken ağzından çıkarıldığı öne sürülen adres için *"Bunlar nasıl subaymış ki bir sokak numarasını, bir apartman adını bile yazıyor, akıllarında tutamıyorlar. Bu işte başka bir şey var"* diyorlardı. *"Bir adresi aklında tutamıyor"* diye eleştirilen **Erkan Yılmaz Büyükköprü**, komutanlarına şunları söylüyordu:

> *"Olay yerinde biz polisler ile beklerken başım üşüdüğü için cebimden beremi çıkarmak istedim. Beremi çıkartırken üzerinde '**1424 Cd. Feza A.**' yazan not düştü. Ben eğilirken poliste benim ile birlikte eğildi. Ben yerden kâğıdı alıp notu da polise gösterdim. O âna kadar üzerimde böyle bir not yoktu. Polisler bizi arabadan çıkardığında ellerimi arkaya çevirip kelepçelediler. O anda üst araması da yaptılar. Bu kâğıdı kesinlikle polisler cebime koymuştur. Kanaatimce polisler ihbarın devamında bu*

soruşturmayı derinleştirebilmek için benim cebime böyle bir kâğıt koymuşlardır."

Askerler, ifadelerinde kendilerine verilen talimat gereği bir subayı izlemekle görevli olduklarını anlatıyorlar, orada bulunmalarının **Bülent Arınç**'la hiçbir ilgisinin olmadığını söylüyorlardı. Seferberlik Tetkik Kurulu Başkanı **Tümgeneral Selahattin Kısacık**, şüpheli albayların avukatına "**Mevzuat Bilgileri**" başlıklı şu notu veriyordu:

Doküman Adı: MY-114-1 (B) TSK İstihbarata Karşı Koyma, Koruyucu Güvenlik ve İşbirliği Yönergesi

Bölüm No: 10 (Şüpheli ve Sakıncalı Personel İşlemleri)

Madde 2 (Personelin Tespiti): Personel, Birlik Komutanlarının müşahedeleriyle veya üst makamlardan ya da güvenlik makamlarından alınan bilgilere göre tespit edilir. Hakkında duyum alınan personelin faaliyetleri kontrol altında tutularak alınan duyum, Birlik Komutanlığı ve İstihbarat ünitelerince teyit edilir.

Sakıncalı ve Şüpheli Personel Tanımı: Görevi gereği sahip olduğu bilgi, belge veya dokümanı kendisine özel bir yetki verilmediği halde "Bilmesi Gereken Prensibi" dışındaki kişi veya kuruluşlara verildiğine dair haklarında bilgi veya belge bulunanlar ile bu tür belge ve doküman ile göreviyle ilgili bilgileri açıklayanlar veya beyanda bulunanlar.

Evrak Güvenliği: Bilgilerin ilgili küçük birliklere gönderilmesinde, kendisini ilgilendiren ve ancak gerekli kısımların bulunması esastır. "Çok gizli" dokümanı güvenle koruma olanakları bulunmayan komutanlıklarca yazılı emir yerine ilgili komutanları toplayarak sözlü olarak duyurma ve emretme şekli uygulanır.

Doküman Adı: Seferberlik Tetkik Kurulu Başkanlığı Devamlı Talimatı (İsth. ve İKK Ks.) 1. Bölüm (Temel Prensipler): Personelin kendisi birer istihbarat elemanıdır.

15. Bölüm (İKK ve Güvenlik Raporları): İstihbarata Karşı Koyma (İKK) ve Güvenlik Raporları gerektiğinde verilen raporlar ile devre raporlarından oluşur.

Seferberlik Tetkik Kurulu Başkanı **Tümgeneral Selahattin Kısacık**, Seferberlik Tetkik Kurulu Ankara Bölge Müdürlüğü'nden hiç ayrılmıyor, hukukçularla devamlı bağlantılı olarak gelişmeleri yorumluyordu. Ona göre çok sayıda hukuksuzluk yapılıyordu. Bunları bir not halinde üst makamlara şöyle sundu:

Savcı M. Bilgili'nin hukuka uygun olmayan faaliyetleri

–Kozmik büroya girmeye yetkili olmamasına rağmen, kendisi büroya girmek için ısrarlı davranışta bulundu.

–Bilirkişi olarak görevlendirilen **Barış Erdoğan**'ı, komploYu düzenleyen Terörle Mücadele komiserine yönlendirdi, irtibat kurmasını sağladı. **Erdoğan**'a gözdağı verildi.

–Aramadan sonra içerden belge vermediğim için beni 'terör örgütüne yardım ve destek sağlamakla' suçladı.

–Hâkim, medya, Terörle Mücadele polisi ile işbirliği içinde bulunarak TSK mensuplarına Yunan subayı gibi davrandı.

–Medyaya bilgi sızdırıldı.

–Bölge Başkanlığı'nın dinlenmesi, sebep yokken Bölge Başkanlığı'nı arama kararı çıkarması.

–Yeterli bilgi, belge doküman olmasına rağmen dört yıl içinde iddianameyi hazırlamaması.

–Yasaklama kararı konulmasına rağmen kozmik odadan alınan bilgilerin aktarımının yapılması.

Savcı **Mustafa Bilgili**'nin tutumunu, şüpheli subay ve astsubayların avukatlığını üstlenen **Süleyman Ayhan** da Genelkurmay Adli Müşavirliği'ne gönderdiği yazıda, savcının yönelttiği sorulara dikkat çekiyor ve yazısında şunları belirtiyordu:

Özel yetkili olan Ankara Cumhuriyet Başsavcılığı tarafından yürütülen 2009/628 soruşturma numaralı dosyada şüpheli sıfatıyla ifadesi alınan Özel Kuvvetler Komutanlığı Ankara Seferberlik Başkanlığı'nda görevli **Albay Erkan Yılmaz Büyükköprü** ve **Binbaşı İbrahim Göze**'nin vekili olarak, **Albay Yusuf Akal**, **Yarbay Sayım Arslan** ve Astsubaylar **Muzaffer Ata**, **Murat Ulutürk** ile **Osman Darıcı**'nın müdafisi olarak bulundum.

29 Aralık 2009 tarihinde müvekkillerin ifadelerini alan Sayın Cumhuriyet Savcısı **Mustafa Bilgili**, müvekkillerime aşağıdaki soruları cevaplandırmaları isteğiyle sormuştur:

–Gayri nizami harp eğitimi aldınız mı?

–Siyah personel kimdir?

–Beyaz personel kimdir?

–Sahte belge hazırlama eğitimi aldınız mı?

–Şehir tatbikatı yaptınız mı?

–Takip eğitimi aldınız mı?

–Size görev teklifi geldi mi?

Müvekkillerim sorgu esnasında yukarıdaki sorulara "Devlet sırrıdır" cevabını vererek bu soruları cevaplandırmak istememişlerdir.

Sorgu bittikten sonra müvekkillerime yukarıda belirtilen ve Cumhuriyet savcısı tarafından müvekkillerime yöneltilen bu soruları "devlet sırrı" mahiyetinde olup olmadığını sorduğumda; "devlet sırrıdır" şeklinde cevap vermişlerdir.

Soruşturmada gizlilik kararı olduğu için Cumhuriyet savcısı tarafından alınan ifadelerden bir suret alınamamıştır.

Yürütülmekte olan 2009/628 soruşturma numaralı dosyada Cumhuriyet savcısı tarafından müvekkillere yöneltilen yukarıda belirtilen sorular ile soruşturma konusu arasında herhangi bir ilginin bulunmaması, bu soruların devlet sırrı olup olmaması konusunda ve bu sorular devlet sırrı mahiyetinde ise durumun adli müşavirliğinize bildirilmesi zarureti doğmuştur. Durumu bilgilerinize vekil olarak saygıyla sunarım.

13.01.2010

Mahkeme kararını uyguladığım için yüklenen suçlar

–Hâkim kararına aykırı davranmak ve yerine getirmemek,

–Cumhuriyet savcısının görevini engellemek,

–Suç delillerini yok etmek veya değiştirmek,

–Örgüte bilerek ve isteyerek yardım etmek,

–Bu suçlamanın uygun olmadığı 11. Ağır Ceza Mahkemesi'nin 10 Şubat 2010 tarihli kararı ile sonuca bağlanmıştır.

–17 Ocak 2010 tarihinde ***Taraf***, ***Zaman*** ve ***Yeni Şafak*** gazetelerinde kozmik odadaki otuz şifreli isim kimler tarafından basına sızdırılmıştır? Ergenekon'la bağlantı kurmaya çalışılmıştır.

Hâkim Kadir Kayan'ın hukuka uygun olmayan faaliyetleri

–Hâkim, kozmik odaya kendi dizüstü bilgisayarını değil, Terörle Mücadele polisine ait dizüstü bilgisayarıyla girmeye çalıştı.

–Soruşturma öncesi **Savcı Mustafa Bilgili**'ye kozmik odadaki bilgileri verdi. Soruşturma esnasında **Savcı Bilgili**

bunları şüphelilere sordu. Savcı da olsa ikinci kişiye bilgilerin verilmesi suçtur.

–Kozmik büroda ve Seferberlik Bölge Başkanlığı'ndaki faaliyetleri mahkeme kararına uygun olarak yürütmesi gerekirken "Ben hâkimim, beni bağlamaz, ben her şeye bakarım" diyerek mahkeme kararlarına aykırı arama faaliyetini sürdürdü.

–Arama faaliyeti sonunda bilerek raporu hatalı düzenledi ve talebim üzerine raporu düzeltti.

–Arama sonrası raporu ben görmeden savcıya vermesinin yasal olmayacağını belirtmeme rağmen elden bizzat raporu savcıya vermeye çalıştı.

–Aracını Terörle Mücadele'de görevli müdürlere kullandırdı.

–İçerde öğrendiklerini açıklamayacağına ilişkin yemin belgesini imzalamaktan imtina etti.

–Aldığı bilgilerle, TSK personeline vermeden ikinci rapor düzenledi ve bize herhangi bir rapor vermedi. Hazırladığı raporu kimlere ne maksatla verdiği bilinmiyor.

–Arama için Adalet Bakanlığı'ndan ikinci bir hâkim talebi için isim konusu savcı da tartışıldı. İsmi geçen birinci hâkim için 'uygun değil' ifadesi kullandı.

–Arama faaliyetinde yasal olmayan (konu ile ilgisi olmayan) faili meçhul cinayetler yüklenmeye çalışıldı.

–Arama bittikten sonra ikinci bir arama yapmak isteyip zamanı uzatmaya çalışarak görevi ihmal etti.

–***Star*** gazetesi, **Hâkim Kadir Kayan**'ın seksen kişilik isim listesi yaptığını belirtti. Bu konuda başvuru da bulunmadı.

Terörle Mücadele polisinin hukuka uygun olmayan faaliyetleri

–Askeri şahıslara kimlik belirtmesine rağmen kelepçe takmak, zor kullanmak,

–Üst, baş araması esnasında cebe kâğıt koyarak, komplo düzenlemek,

–Merkez Komutanlığı'nda personel gelmeden arama faaliyetini başlatmak,

–Arama emri olmadan arama yapmak (Genel arama emri ile arama yapılamaz). TEM polisi arama emri olduğunu belirtmiş fakat gösterememiştir. Gerçek arama emri olay yerine üç saat sonra geldiğinde arama yapılmıştır.

–Bomba arama uzmanları olay bölgesine ne maksatla gelmişlerdir?

–Yakalama tutanağı Türk polisi tarafından değiştirilmeye çalışılmıştır. Hatalı ve noksan yazımdan dolayı imzalanmamıştır.

–Kimliğini bilmediği kişilerin ihbarını doğru kabul edip arama yapmadan seviye bildirmeleri,

–Arama ihbarının araç plaka no'ları ile yapılıp yapılmadığı.

Ortaya çıkarılması gereken önemli hususlar

–"1424 Cd. Feza A." kâğıdı için savcı neden personelin yazı örneğini isteyip, kim tarafından yazıldığını öğrenmek istemedi? Kim tarafından yazıldığını biliyor muydu?

–Sokak adları cadde olarak üç ay önce değiştirildi. Bu adres grubu askerlerce hiç kullanılmadı. Bu da başkalarınca yazıldığının işaretidir.

–Genelkurmay açıklamasında da bilgilerin dışarı sızdığı belirtildi. Savcılık işlem yapmadı.

Kapı zili fotoğrafıyla Cumhurbaşkanı ve Başbakanın bağı araştırılıyordu

Ankara Seferberlik Bölge Başkanlığı'na ait 11 no'lu odada bulunan fotoğraf makinesi hafıza kartında Göksu Apartmanı'nın girişindeki kapı zillerinin bulunduğu bölümün fotoğrafı görüldü. Fotoğrafta gösterilen apartman zilinin "Aziziye Mahallesi Bürümcük Sokak No: ../3 Çankaya/Ankara" adresinde bulunan Bürümcük Apartmanı'na ait olduğu anlaşıldı.

Apartmanın 11 no'lu dairesinde oturan **Ahmet Sinan Poyraz**, Cumhurbaşkanı **Abdullah Gül**'ün hemşerisi ve aile dostu, Sivas eski Belediye Başkanı **Temel Karamollaoğlu**'nun da dünürüydü. Başbakan **Recep Tayyip Erdoğan**'ın da İstanbul Belediye Başkanı olduğu dönemlerde Ankara'ya geldiğinde zaman zaman **Ahmet** ve **Cemal Poyraz**'ın ikametinde kaldığı anlaşılıyordu. 15 no'lu dairede yazar **Nuri Pakdil** yaklaşık on beş yıldır kiracı olarak oturuyordu.

Albay Baki Kaya, şair-yazar **Nuri Pakdil**'i zaman zaman ziyaret ediyordu. **Baki Kaya**'yı takip eden şüphelilerden **Osman Darıcı**, bir ziyaret ânında apartman kapı zilinin fotoğrafını çekmişti. O gün, **Baki Kaya**'nın **Pakdil**'le birlikte bir alışveriş merkezine birlikte gidip yemek yedikleri de takip tutanaklarında yer alıyor, telefon HTS kayıtları da bunu doğruluyordu. **Cumhuriyet Savcısı Tekin Küçük**, fotoğraf olayını şöyle değerlendiriyordu:

> *"Aziziye Mahallesi Bürümcük Sokak No: ../3 Çankaya/Ankara adresinde bulunan apartmanın kapı zili fotoğrafının, **Baki Kaya**'nın Şair-Yazar **Nuri Pakdil**'i ziyarete gittiğinde **Baki Kaya**'yı takip eden şüpheliler tarafından çekildiği, söz konusu fotoğrafın Cumhurbaşkanı*

ya da Başbakan hakkında bilgi toplamak amacı ile çekilmediği, kapı zili fotoğrafının şüphelilere isnat edilen ve soruşturma konusu olan suçlar ile bir ilgisinin bulunmadığı belirlenmiştir.

***Baki Kaya**'nın Ankara Seferberlik Bölge Başkanlığı personeli tarafından takip edilmesinin askeri hizmetlerinin görülmesi ile uygunluk göstermediği ve hukuka aykırı olduğu anlaşılmakla; Ankara Seferberlik Bölge Başkanlığı'nda görev yapan şüpheliler hakkında mağdur **Baki Kaya**'ya yönelik eylemleri nedeniyle soruşturma yürütülmesi için soruşturma evrakı tefrik edilerek 2015/37585 soruşturma numarasına kaydedilmiştir."*

O adresi öğrenememek, hayatın olağan akışına aykırıydı

Suikast iddiasının en önemli kanıtı, **Albay Erkan Yılmaz Büyükköprü**'nün, polisler tarafından gözaltına alınma sırasında yutmaya çalıştığı iddia edilen yaklaşık 6x10 cm ebadındaki "**1424 Cd. Feza A.**" şeklinde elle yazılmış kâğıttı. Bu olay, takibi daha gizemli hale getiriyordu. **Albay Erkan Yılmaz Büyükköprü**, *"Kâğıt bana ait değil, yutmuyordum. Bu kâğıt polis tarafından konuldu"* dese de bir sonuç alamıyordu. **Albay Büyükköprü** ve avukatı **Süleyman Ayhan** kâğıt üzerinde kriminal inceleme yapılmasını defalarca istediler. Ancak, bu istek yıllarca yerine getirilmedi. **Büyükköprü**'nün bu kâğıtla ilgili görüşü şöyleydi:

"Kanaatimce polisler ihbarın devamında soruşturmayı derinleştirebilmek için benim cebime böyle bir kâğıt koymuşlardır."

Peki bu yazının, o kişiye ait olup olmadığını bulmak bu kadar mı zordu? **Savcı Tekin Küçük**, üzerinde "**1424 Cd. Feza A.**" yazılı kâğıdın TÜBİTAK'ta incelemesini yaptırdı. 16 Kasım 2014 tarihli kriminal raporuna göre, *"inceleme konusu belgedeki el yazıları ve rakamların **Erkan Yılmaz Büyükköprü**'nün el ürünü olmadığı"* anlaşıldı. **Savcılar, bunu öğrenebilmek için tam beş yıl beklemişlerdi. Savcı Tekin Küçük,** TÜBİTAK raporu kapsamında bu durumu takipsizlik kararında şöyle değerlendiriyordu:

> "1424 Cd. Feza A." adresi ile ilgili yapılan araştırmada; söz konusu adresin "Çukurambar Mahallesi 1424. Cadde No: 22 Çankaya/Ankara" adresindeki Feza Apartmanı'na ait olduğu, apartmanda Devlet Bakanı ve Başbakan Yardımcısı **Bülent Arınç**'ın yanı sıra milletvekilleri, kamu kurum ve kuruluşlarında çalışan, emekli olan, esnaflık yapan kişilerin de ikamet ettiği anlaşılıyor.
>
> Apartman girişinde kamera sistemi bulunmuyor. Şüphelilerin yakalandıkları yer olan "1425. Cadde No: 22" adresindeki Hüdaverdi Pastanesi'nin önünden, **Bülent Arınç**'ın ikamet ettiği Feza Apartmanı görülmüyor. Dolayısı ile Hüdaverdi Pastanesi'nin önünden, Feza Apartmanı'na giren çıkan şahısların takip edilmesinin mümkün olmadığı gibi, olay tarihinde ve saatlerinde **Bülent Arınç** da Ankara'da değil, Manisa'dadır. Şüphelilerin yakalandıkları yer olan Hüdaverdi Pastanesi'nin önünden mağdur **Baki Kaya**'nın ikamet ettiği Güneş Apartmanı'nın arka kısmı görülüyor. Ancak bina girişinin 1425. Cadde üzerinde olmaması nedeni ile Güneş Apartmanı'na giren ve çıkan şahısların da Hüdaverdi Pastanesi önünden görülmesi mümkün değil. Buradan yalnızca Güneş Apartmanı'nın arka kısmı gözüküyor.
>
> **Erkan Yılmaz Büyükköprü**'ye ait olduğuna ve yakalanma ânında onun tarafından yutulmaya çalışıldığına dair

soyut iddia dışında delil elde edilemeyen, ayrıca "1424 Cd. Feza A." ibareli kâğıdın üzerlerinde bulunduğundan hareketle şüphelilerin, Devlet Bakanı ve Başbakan Yardımcısı **Bülent Arınç**'ı takip ettiklerine ve suikast düzenleyeceklerine dair kabulde bulunması da hayatın olağan akışına aykırıdır.

Takip işlemi yapan herhangi bir insan, "1424 Cd. Feza A." ibaresini kolaylıkla ezberler ve hafızasında tutabilir. **Topçu Kurmay Albay Baki Kaya**'yı takip eden ve bu amaçla 2009 yılı içerisinde defalarca Çukurambar semtine giden **Albay Erkan Yılmaz Büyükköprü** ve **Binbaşı İbrahim Göze** de "1424 Cd. Feza A." ibaresini kolaylıkla hafızalarında tutabilirler. Şüpheliler ilk kez olay günü yakalandıkları yere gitmediler. Olay tarihinden önce de defalarca olay yerine ve **Baki Kaya**'nın ikametinin civarına gittiler. Şüphelilerin sanki ilk kez olay günü olay yerine gitmişler gibi "1424 Cd. Feza A." ibarelerini bir kâğıda yazmaları hayatın olağan akışına aykırıdır. Kaldı ki; olay günü Devlet Bakanı ve Başbakan Yardımcısı **Bülent Arınç**'ın ikametinde bulunmadığı gibi yakalanma ânında şüphelilerin üzerlerinde saldırıda kullanılabilecek herhangi bir silah, patlayıcı madde vs. de çıkmadı. Şüphelilerin **Bülent Arınç**'a yönelik suikast amacı ile hareket ettiklerine dair herhangi bir delil elde edilemedi.

Telefon ihbarı araştırmaları, çarpıcı bir gerçeği ortaya çıkarıyordu

652 sayılı ihbar tutanağında, Emniyet'e telefon eden kişi, **Bülent Arınç**'a suikast yapacağını öne sürdüğü kişilerin kullandıkları otomobillerin plakasını da vermişti. Tutanakta, ihbar yapıldığı belirtilen Ankara Emniyet Terörle Mücadele Şube Müdürlüğü'ne ait 0312 ... 52 25 no'lu telefonun

19.12.2009 tarihinde, saat 14.45-14.55 aralığında 0312 ..3 06 06 numaralı telefondan (ya da başkaca herhangi bir telefondan) arandığına dair kayıt bulunamadı. Yani, Emniyet'te "**hayali bir ihbar**" tutanağı düzenlenmişti.

Savcı, 31.10.2014 tarihinde Telekomünikasyon İletişim Başkanlığı'na yeniden müzekkere yazdı. 19.12.2009 tarihinde Emniyet'e ait telefonlara yapılan aramalara ilişkin kayıtları istedi.

Telekomünikasyon İletişim Başkanlığı'nın 05.11.2014 tarihli yazısı ekinde bulunan HTS kayıtlarının incelenmesinde;

–0312 ..3 06 06 no'lu telefondan Emniyet'in telefonunun 19 Aralık 2009 tarihinde saat 15.13.28'de arandığı ve konuşmanın 29 saniye sürdüğü,

–0312 ..3 06 06 no'lu telefondan 0312 ..3 55 55 no'lu telefonun 19 Aralık 2009 tarihinde saat 15.16.54'te arandığı ve konuşmanın 161 saniye sürdüğü,

–0312 ..3 06 06 no'lu telefondan 0312 ..3 55 55 no'lu telefonun 19 Aralık 2009 tarihinde saat 15.24.34'te arandığı ve konuşmanın 99 saniye sürdüğü tespit edildi.

Telekomünikasyon İletişim Başkanlığı'ndan alınan ve orijinal kayıtlara müdahale edilmeden raporlanıp listelenen 24 Aralık 2009 ve 5 Kasım 2014 tarihli HTS kayıtlarından, ihbarın yapıldığı belirtilen Ankara Emniyet Müdürlüğü Terörle Mücadele Şube Müdürlüğü'ne ait 0312 ..3 52 25 no'lu telefonun 19 Aralık 2009 tarihinde saat 14.50'de (saat 14.45-14.55 aralığında) 0312 ..9 51 31 ve 0312 ..3 06 06 no'lu telefonlardan (ya da başkaca herhangi bir telefondan) aranmadığı belirlendi.

19.12.2009 tarih ve 652 sayılı ihbar tutanağını düzenleyen **Komiser Yardımcısı M.Y.**'nin ifadesini **Cumhuriyet Sav-**

cısı Tekin Küçük 12 Aralık 2014 tarihinde aldı. **M.Y.** kendisini şöyle savundu:

> *"Bana göstermiş olduğunuz 19 Aralık 2009 tarih ve 652 sayılı el yazısı ile yazılmış ihbar tutanağını ben düzenledim. Telefon görüşmesini bizzat ben yaptım. Kendi el yazım ile yazılan kısımlar doğrudur. Aradan beş yıla yakın zaman geçti. Detaylı hatırlamıyorum; ancak ihbar saati 14.50 yazıyorsa bu doğrudur. İhbar geldiğinde bir taraftan amirlerimize haber verirken ihbarın geldiği saati ve içeriği not ederiz. Ve akabinde tutanağımızı tutarız. İhbar saatinde bir yanılgı olacağını zannetmiyorum. Belki bir-iki ya da üç-beş dakikalık bir fark olabilir. İhbar tutanağına arayan telefon numarasını yazmamızdaki amaçlardan bir tanesi de bu telefon kayıtları kontrol edildiğinde bu durumun dijital olarak da anlaşılabilmesini sağlamaktır."*

Savcı, **Komiser Yardımcısı M.Y.**'ye, 24 Aralık 2009 ve 5 Kasım 2014 tarihinde Telekomünikasyon İletişim Başkanlığı'ndan (TİB) alınan HTS kayıtlarında, 19 Aralık 2009 tarihinde saat 14.50'de 0312 ..3 06 06 no'lu telefondan Ankara Emniyet Müdürlüğü santrali olan 0312 ..3 55 55 no'lu telefonun ve Ankara Terörle Mücadele Şube Müdürlüğü'ne ait olan 0312 ..3 52 25 no'lu telefonun arandığına dair bir kayıt bulunmadığını hatırlattı. 0312 ..3 06 06 no'lu telefondan Ankara Emniyet Müdürlüğü'ne ait 0312 ..3 55 55 no'lu telefonun saat 15.13, 15.16 ve 15.24'te arandığı hususu okundu. **M.Y.**, *"Tutanak içeriği doğrudur. Zaman aralığına geniş bakmak lazım. Bazen saate bakıp hemen tutanak tutmuş olabiliriz, bazen de ihbarı amirlerimize bildirdikten sonra tutanağı tutmuş ola-*

biliriz. Dolayısıyla bu süreçte saat ve zaman diliminde hata olabilir" dedi.

Telekomünikasyon İletişim Başkanlığı tarafından düzenlenen yazıları, HTS kayıtlarını, tutanak düzenleyen komiser yardımcısının çelişkili beyanlarını ve tüm dosya kapsamını birlikte değerlendiren Cumhuriyet Savcısının görüşü şöyleydi:

> *"Soruşturmanın başlatılmasına neden olan telefon ihbarı gerçek dışıdır. Aslında böyle bir telefon ihbarı yapılmamıştır. Cumhuriyet savcısının soruşturma açması için başlangıç şüphesini oluşturacak emareler dahi başlangıçta bulunmuyor. Olay günü nöbetçi amir olarak görev yapan* ***Komiser Yardımcısı M.Y.*** *tarafından olay tarihi ve saatinde herhangi bir telefon ihbarı gelmediği halde, sanki telefon ihbarı gelmiş gibi soruşturmanın başlatılmasına neden olacak şekilde, 652 sayılı ihbar tutanağını gerçeğe aykırı olarak düzenlediği kanaatine varıldı.* ***M.Y.*** *ve onunla irtibatlı diğer görevliler hakkında gerekli soruşturmanın yürütülmesi için evrak ayrılarak 2015/37524 sayılı dosyayla soruşturma açıldı."*

Albayın, muhabir kartının sırrı

Albay Erkan Yılmaz Büyükköprü'nün üst aramasında; 3 Şubat 1992 tarihinde adına düzenlenmiş 587 kart numarası ile ***Demard*** dergisi kimlik kartı da ele geçirilmişti. Derginin sahibinin Demiryolları Makinist Ateşçi ve Revizörler Derneği (DEMARD) olduğu, derginin 9 Ocak 2008 tarihinde kapatıldığı anlaşılıyordu.

Peki, **Albay Erkan Yılmaz Büyükköprü** bu kartı niçin taşıyordu? Bunun nedenini Cumhuriyet Savcısına şöyle anlattı:

> *"Üzerimde çıkan **Demard** dergisi sarı renkli basın tanıtım kartındaki resim bana aittir. Söz konusu bu kart 10-15 yıl önce kayınbiraderim **Şenol Güngör** tarafından maçlara girmem için verilmişti. Başka bir şekilde kullanmıyorum."*

Gerçekten fotoğraf çok eskiydi. Şüphelinin 1992 yılında düzenlenen tanıtım kartını devlet büyüklerinin basın toplantılarında, resmi ziyaretlerde kullandığına, güzergâhlarda güvenlik kuvvetlerine basın kartını ibraz etmek suretiyle geçiş üstünlüğü sağlamak gibi kolaylıklardan yararlandığına, askeri kimliğini açıklamaksızın basın kartını göstererek kamu kurum ve kuruluşları ile eklentileri de dahil basın mensuplarının girip çıkabileceği her mekâna rahatça girip çıktığına, ihtiyaç duyulan bilgi ve belgeleri bu kart sayesinde rahatlıkla elde ettiğine ve bu maksatlarla kullandığına dair herhangi bir tespit yapılamadı.

Büyükköprü'nün üst aramasında elde edilen bazı isim, adres ve telefon numaralarıyla da ilgili ayrıntılı bir inceleme yapıldı. Evleri, işyerleri ve üzerlerinde yapılan aramalar sonucunda ele geçirilen cep telefonu, sim kart, HDD, SD kart, cd, bilgisayar imajları, word belgesi, power point belgesi, slayt, sunu ve dijital belge ve doküman içeriklerinde yer alan bilgiler de incelendi. Bunların hiçbirisinde şüphelilere isnat edilen suçlar ile ilgili bir bulguya ve suç unsuruna rastlanmadı.

Suikast planı gibi düşünülen krokiler aslında başka bir şey içindi

Genelkurmay Başkanlığı'na ait 06 ..Y 48 plakalı araçta 19.12.2009 tarihinde yapılan aramada, **Uğur Gürgentepe** adına düzenlenmiş, sağ alt köşesi yırtık, sol alt köşesinde ***"hizmete özel"***, arka yüzünde ise sağ üst tarafta çerçeveye alınmış ***"renkli kartuş kendisinin orijinali tanımıyor dolum olduktan sonra"*** ibaresi olan kroki bulundu. Krokide ***"Sokullu, HP*** (yuvarlak içine alınmış), ***Oltu Cağ Kebap, Toyota, köprü üstünden çık"*** ibarelerinin de yazılı olduğu istikametler gösterilmişti. Seferberlik Bölge Başkanlığı'nda da **Yusuf Akal**'a ait odada yapılan aramada ise 06 ..Y 48 plakalı araçta el konulan krokinin bir benzeri ile 15057 kayıt no'lu **"HP Teslim Formu"** ele geçirildi. Savcı bunlarla ilgili şu değerlendirmeyi yapıyor:

> Her iki krokinin karşılaştırmasında; Ankara Seferberlik Bölge Başkanlığı'ndan elde edilen kroki, araçta elde edilenin aksine daha düzgün çizilmiş. Bu krokide Çetin Emeç Bulvarı üzerinde Öveçler 2. Cadde ve diğer ara caddeler ayrıntılı çizilmiş. Her iki krokide de merkez olarak HP gösterilmiş. Araçta elde edilen krokinin içinde ikinci bir küçük kroki de olduğu ve HP ile Sokullu'nun gösterildiği, Ankara Seferberlik Bölge Başkanlığı'ndan elde edilen krokide ise bu küçük krokinin bulunmadığı, araçta elde edilen krokideki ok yönlerinin HP'den EDOK'a giden yolu gösterdiği, Ankara Seferberlik Bölge Başkanlığı'ndan elde edilen krokide ise, EDOK'tan HP'ye gidiş yolunun gösterilmiş olduğu belirlenmiştir.
>
> **Albay Erkan Yılmaz Büyükköprü** savunmasında "**Serkan Taşkın**'a zimmetli 06 ..Y 48 plakalı araçtan çıkan krokinin 1-1,5 ay kadar önce **Murat Ulutürk** isimli astsubay tarafından HP servisine tamir için bırakılan yazıcının getirilmesi için çizilerek asker **Serkan Taşkın**'a HP servisini kolay-

ca bulması için verildiğini" söylüyordu. **Serkan Taşkın** da, "1,5-2 ay önce bana **Murat Ulutürk** bir kroki verdi. Buradan HP'ye gideceğimi söyledi. Bir adet HP marka yazıcıyı kartuşunda arıza olduğundan götürdüm. Bana krokiyi çizdi. Krokideki ok işaretlerinin gelişi göstermesini hatırlamıyorum. Ben zaten gideceğim yeri de bulamadım, bir yerlere sordum, götürdüm. Fatura **Ahmet Boran** adına, Seferberlik Bölge Başkanlığı adına idi. **Ahmet Başçavuşuma** bilgi vermişler. Beraber gidip aldık. Bir hafta on gün ürün orada kaldı" demiştir.

Murat Ulutürk de savunmasında, bozulan yazıcıyı tamir için Aşağı Öveçler semtindeki HP tamir servisine bıraktığını, alması için de asker **Serkan Taşkın**'a talimat verdiğini, HP servisini bulması için bir müsvedde kâğıda kroki çizdiğini ve HP onarım merkezinin yolunu tarif ettiğini, krokiyi çizdiği kâğıdın bir köşesinin yırtık olduğunu, kroki üzerindeki "renkli kartuş kendisinin orijinali tanımıyor dolum olduktan sonra" şeklindeki yazının kendisine ait olmadığını; ancak bu şekildeki arızayı **Serkan Taşkın**'a kendisinin tarif ettiğini belirtiyordu.

Savcı, bununla yetinmiyor, HP (Hewlett-Packard Teknoloji Çözümleri Limited Şirketi) şirketinden, Türkiye Bilimsel ve Teknik Araştırmalar Kurumu'ndan da (TÜBİTAK) durumu soruyordu. TÜBİTAK'ın 16.11.2014 tarihli kriminal raporunda, *"belge üzerinde sınırlı alanlarda mevcut, mürekkep ve kalem ucu kalibresi farklı olan kalemler ile bulundukları yere sığdırılmak sureti ile oluşturulmuş el yazılarının **Murat Ulutürk**'ün eli ürünü oldukları"* belirtiliyor, kriminal rapor sonuçları, şüpheliler **Murat Ulutürk** ve **Serkan Taşkın**'ın beyanlarını doğruluyordu. **Cumhuriyet Savcısı Tekin Küçük** değerlendirmesini şöyle sürdürüyordu:

Aramalarda elde edilen ve üzerinde "HP" ibaresi yer alan kâğıdın Ankara Seferberlik Bölge Başkanlığı'na ait olan

ve tamir edilmek için HP servisine bırakılan yazıcıyı geri almak üzere gidecek askerlere yol tarifi amacı ile şüpheli **Murat Ulutürk** tarafından basitçe ve özensiz bir şekilde çizilen bir metin olduğu, HP ibarelerinin yazılı olduğu kâğıt üzerinde TBMM Başkanı **Mehmet Ali Şahin**, Devlet Bakanı **Hayati Yazıcı**, Adalet Bakanı **Sadullah Ergin**, Devlet Bakanı ve Başbakan Yardımcısı **Bülent Arınç** (isimleri, ikamet adresleri, yol güzergâhları vs.) ile ilgili herhangi bir ibare, yorum ya da çağrışımın bulunmadığı, HP servisini tarif etmek amacı ile şüpheli **Murat Ulutürk** tarafından çizilen krokinin şüphelilere isnat edilen suçlar ile irtibatının olmadığı belirlenmiştir.

Seferberlik Bölge Başkanlığı'nda ele geçirilen belgeler ne anlama geliyordu?

Genelkurmay Başkanlığı'nın 13.06.2013 tarihli talebi doğrultusunda, 13.09.2013 tarihinde Ankara Terörle Mücadele Kanunu'nun 10. maddesi ile yetkili 3 No'lu Hâkimliği'nden; Ankara Seferberlik Bölge Başkanlığı'nda bulunan 16 no'lu odada soruşturma kapsamında delil elde etmek, bilgisayar vs. imajı almak için CMK'nın 116. maddesi gereğince arama, CMK'nın 127. maddesi gereğince el koyma ve CMK'nın 134. maddesi gereğince çözülerek metin haline getirme kararı verilmesi istendi. Mahkeme isteği uygun buldu. Bu karar gereğince Genelkurmay Başkanlığı Ankara Seferberlik Bölge Başkanlığı binasında 18 Eylül 2013 tarihinde yapılan aramalarda şu belgeler bulunmuştur:

–(1-49) belgeler (seminer dosyası 2003/1 konu: yedek personel işlemleri, siyah personel, yardımcı kuvvetler, Ö/P eğitimleri, koruculardan faydalanma, hedef ülke ve yurtiçin-

de; fiziki harita, halk, oy tabanındaki hareketlilik, partiler sistemi, tarikatlar, azınlıklar, yeni kurulması gereken gerilla birlikleri –haritada gösterilmiş–),

–İş takip defteri (2002-2009 yılları içeriğinde iş takip çizelgesi olduğu, çizelgede emrin tarih sayısı, yapılacak işin konusu, bitirileceği tarih, bitirildiği tarih bölümlerinin yer aldığı; iş konusunun, çizelgenin son sayfasında 37. bölümde güncelliğini yitiren evrakların imha edilmesi, imha tutanaklarının gönderilmesi, imhası istenen kontrollü evrak listelerinin gönderilmesi olduğu; bitirileceği tarih olarak 31 Aralık 2009'un belirtildiği, bitirildiği tarihin boş bırakıldığı, iş takip çizelgesinin ise 10 Eylül 2002 tarihli olduğu),

–Kontrollü evrak kayıt defteri (19 Aralık 2002 tarihinden 17 Kasım 2009 tarihine kadarki bölümlerin yer aldığı),

–Seferberlik Bölge Başkanlığı sorumluluk bölgesi vali ve belediye başkanlarının isimlerinin yer aldığı belge ve kayıtlar (Afyonkarahisar, Ankara, Burdur, Eskişehir, Isparta, Kayseri, Kırıkkale, Kırşehir, Yozgat illerinin vali ve belediye başkanlarının adlarının bulunduğu, bu illerin erkek-kadın nüfus ile toplam nüfus sayılarının yer aldığı listelerin bulunduğu, keza bu illerdeki ilçe, köy ve belediye sayıları ile yüzölçümlerinin yer aldığı çizelgenin bulunduğu, yine aynı illerin 2007 seçimleri milletvekilleri sayılarının verildiği [il il ve parti parti], ayrıca bu illerde partilerin aldıkları oy ve aldıkları oy oranlarının da çizelgelerde gösterildiği, yine çizelgelerde il il beyaz personel, siyah personel, yeşil personel, turuncu personel, yardımcı kuvvet olarak gösterilen çizelgenin yer aldığı, ayrıca bir başka çizelgede bu illerde bulunan personel isimlerinin yazıldığı, brifing kayıt formunun bulunduğu, yine Bölge Başkanlığı Tahkikat Formu'nun yer aldığı),

–Yardımcı Kuvvetler Sürekli Yönergesi (yardımcı kuvvetlerin yapacağı görevler anlatılmış),

–Yardımcı kuvvetler listesi (isimlerin karşısında Gerilla-Mukavemet-KK Lojistik vs. ibareler var),

–S.T.K.B. Eğitim ve Öğretim Sürekli Yönergesi (349. Sırada yönergede gayri nizami harp ile ilgili esaslar belirleniyor ve özel personel, beyaz personel, siyah personel, yardımcı kuvvetler vs. tanımlar yapılmış),

–Ö/P Faaliyetler Sürekli Yönergesi,

–Seferberlik Tetkik Kurulu Başkanlığı Eğitim ve Öğretim Sürekli Yönergesi (yönerge içerisinde amaç bölümünde, Genelkurmay Seferberlik Tetkik Daire Başkanlığınca yürütülen grup ve bireysel gayri nizami harp eğitim ve öğretimlerinden ulaşılması gereken eğitim yöntem ve prensiplerinin standart hale getirilmesinin amaçlandığı, tanımlar bölümünde harp tanımına yer verildiği),

–Özel Personel Faaliyetleri Sürekli Yönergesi (Yönergenin amaç bölümünde; GNH teşkilatına alınacak özel personelin tespiti, tahkiki, teşkilata alınması, takip ve kontrolü, özel personel seferberlik hazırlıklarının yapılmasının standart hale getirilmesinin amaçlandığı, ayrıca özel personel, beyaz personel, siyah personel, yardımcı kuvvetler, turuncu personel, yeşil personel, siyah adayı olarak muhafaza tanımlarına yer verildiği, personel seçim prensiplerinin benimsendiği, personel seçim safhalarının anlatıldığı, çizelge ve takip raporlarına ilişkin formların bulunduğu),

–Rektörler gizli ibareli dokümanlar (rektörler ile ilgili bir kısım bilgiler, değerlendirmeler, öğrenci konseyleri kurultayı açılış konuşması vs.).

Belgelere, fotokopileri alınmak sureti ile el konuldu

Aramaya katılan birlik temsilcisi Seferberlik Şube Müdürü **Piyade Albay Bekir Kazım Evren** söz aldı, *"arama tutanağının 6. sıradaki brifing formu, kayıtları, özel personele ait olan 251 adet isim listesi, 9. sıradaki iş takip defteri, 13., 14., 15. sıralarda el konulan yönergeler, 16. sıradaki Ankara komisyon kararları ve alım emirleri, 17. sıradaki yardımcı kuvvetler ibaresi bulunan klasörde yer alan belgelerin devlet sırrı nitelikte gizli belgeler olduğunu"* belirtti ve el konulmasına itiraz etti. Mahkeme, itirazı reddetti.

24 Şubat 2014 tarihinde yazılan müzekkere ile 18 Eylül 2013 tarihli arama tutanağının 1. sırasında yer alan cd ve flash bellek, 2. sırasında yer alan hafıza kartı, 3. sırasında yer alan cd, 4. sırasında yer alan cd, 5. sırasında yer alan hafıza kartı; Genelkurmay Başkanlığı Adli Müşavirliği'ne iade edildi.

18 Eylül 2013 tarihinde Genelkurmay Başkanlığı Ankara Seferberlik Bölge Başkanlığı binasında yapılan aramalar sonucunda ele geçirilen dokümanların, şüphelilere isnat edilen suçlar ile ilgisinin bulunmadığı anlaşıldı. Bu belgelerin, Seferberlik Bölge Başkanlığı'nın askeri görev ve faaliyetleri (özel personel, yardımcı personel seçimi, gayri nizami harp faaliyetleri vs.) ile ilgili olduğu belirlendi.

Gelelim, Arınç'a suikast soruşturmasının sonucuna...

19.12.2009 tarihinde hayali ihbarla başlayan soruşturma, 11 Mart 2013 tarihine kadar devam etti. İlk günlerde bütün askeri araçlar yakın takip altında tutuluyor, askerlerin taşıdığı patates bile "**kaçırılan belge**" diye basına yansıtılıyordu.

AKP'ye yakınlığıyla bilinen gazeteler, her gün "**Arınç'a suikast öyküleri**" yazıyordu. **Mustafa Bilgili**'nin başlattığı soruşturmanın üzerinden yıllar geçiyor ama bir türlü iddiname hazırlanmıyor ya da "kovuşturmaya yer olmadığı"na ilişkin karar verilmiyordu.

Dönemin İçişleri Bakanı **Muammer Güler**, Ekonomi Bakanı **Zafer Çağlayan**, Avrupa Birliği Bakanı **Egemen Bağış**'ın ve bazı bakan çocuklarının isimlerinin karıştığı "**17-25 Aralık 2014 rüşvet, yolsuzluk soruşturması**"ndan sonra özel yetkili mahkemeler kaldırıldı. Soruşturma da **Bilgili**'den alındı, **Cumhuriyet Savcısı Sadık Bayındır**'a verildi. **Bayındır**, yıllardır yapılmayanları yaptı ve soruşturmada büyük mesafe aldı. Yargıtay üyeliğine seçilince, bu kez soruşturma görevi **Cumhuriyet Savcısı Tekin Küçük** tarafından sürdürüldü. **Küçük**, kısa sürede de kararını "**kovuşturmaya yer olmadığı**" biçiminde açıkladı. Başbakan Yardımcısı **Bülent Arınç** da karara itiraz etmedi. Kozmik odada arama yapan **Hâkim Kadir Kayan** ise Yargıtay üyeliğine seçildi.

Yıllarca askıda tutulan soruşturmada mesafe alınınca, kumpasın boyutları da ortaya çıkıyordu. İşte **Cumhuriyet Savcısı Tekin Küçük**'ün "**kovuşturmaya yer olmadığı**"na ilişkin kararında yazdıkları:

> –Soruşturmanın başlatılmasına neden olan ve ihbarın yapıldığı belirtilen Ankara Emniyet Müdürlüğü Terörle Mücadele Şube Müdürlüğü'ne ait herhangi bir telefondan aranmadığı, Emniyet'in arandığına ilişkin HTS kaydı bulunamadı. Dolayısıyla gerçekte böyle bir telefon ihbarı yapılmadı.
>
> –Devlet Bakanı ve Başbakan Yardımcısı **Bülent Arınç**'a yönelik bir saldırıda bulunabileceğine dair yapılan (sözde) ihbar üzerine başlatılan soruşturma kapsamında; saat 17.10 sıralarında "Çukurambar Mahallesi 1425. Cadde No: 22 Çan-

kaya/Ankara" adresinde bulunan şüpheliler **Erkan Yılmaz Büyükköprü** ve **İbrahim Göze**'nin yakalandıkları ve şüphelilerin Genelkurmay Başkanlığı Özel Kuvvetler Komutanlığı Ankara Seferberlik Bölge Başkanlığı'nda görev yaptıkları belirlendi. Bunların, "askeri hizmetlerin görülmesi" kapsamında kendilerine verilen sözlü emirle olay tarihinde Genelkurmay Başkanlığı Eğitim ve Doktrin Komutanlığı'nda görev yapan **Topçu Kurmay Albay Baki Kaya**'yı dönüşümlü bir şekilde yaklaşık bir yıl süre ile takip ettikleri anlaşıldı.

–Seferberlik Bölge Başkanlığı'nda görev yapan şüpheliler **Erkan Yılmaz Büyükköprü**, **İbrahim Göze**, **Yusuf Akal**, **Murat Ulutürk**, **Serkan Taşkın**, **Osman Darıcı**, **Muzaffer Ata**, **Sayım Arslan** ve **Ahmet Boran**'ın kendilerine verilen sözlü emir doğrultusunda gelişen eylem ve davranışlarının mağdur **Baki Kaya**'yı takip etmekten ibaret olduğu başka maske/ikiz bir görevlendirme ile Devlet Bakanı **Bülent Arınç**'a suikast hazırlığı yaptıklarına, cebir ve şiddet kullanarak Türkiye Cumhuriyeti Hükümeti'ni ortadan kaldırmaya veya görevlerini yapmasını kısmen veya tamamen engellemeye teşebbüs ettiklerine, bu amaçla alan çalışması yaptıklarına, izleme ve takip içerisinde olduklarına dair herhangi bir delil elde edilemedi.

–Telefonları dinlenen, teknik araçlarla takip edilen diğer şüpheliler **Mustafa Şimşek**, **Osman Barış Yorgancı**, **Bülent Özyurt**, **Mehmet Aykan**, **Barış Konuk**, **Hüseyin Kaçar**, **Selçuk Bekleviç**, **Tevfik Cingöz**, **Gökhan Arslan**, **Bülent İrez**, **Davut Hilmi Çakır**, **Metin Küblü**, **Mehmet Fatih Kâhya**, **Gökhan Kara**, **Gültekin Özer**, **Ferhat Köksal**, **Osman Çataltaş**, **Kadri Küçükay**, **Timur Arıkoğlu**, **Muhittin Celalettin Bilgiç**, **İlhan Doğruparmak**, **Şahismail Demirci**, **Ahmet Bostan**, **İlhami Topçu**, **Haluk Özer**, **İsmail Hakkı Çelik**, **Mustafa Efe**, **Ahmet Yüksel Koçkar** ve **Hüseyin Bülte** ise soruşturmaya konu olan olay ve eylemler ile irti-

batlandırılamadı. Şüphelilerin Türk Ceza Kanunu anlamında suç teşkil edecek herhangi bir eylem ve davranışları saptanmadı.

–Şüphelilerin üzerlerinde, araçlarında, ikamet ve işyerlerinde yapılan aramalar ile Ankara Seferberlik Tetkik Bölge Başkanlığı hizmet binasının 1. kat, 11 ve 16 numaralı odalarında CMK'nın 116.-119. maddeleri uyarınca yaptığı incelemeler sonucunda; soruşturma konusu amaç suça matuf plan, liste, kroki, keşif raporu, eylem planı, görevlendirme çizelgesi, personel listesi, işbölümü gibi herhangi bir delil elde edilemedi.

–Şüphelilerin Türk Silahlı Kuvvetleri'nin hiyerarşik yapısı dışında illegal bir oluşum kurarak Başbakan Yardımcısı ve Devlet Bakanı **Bülent Arınç**'a ya da Hükümet üyesi diğer bakanlara karşı suikast hazırlığı yaptıklarına, cebir ve şiddet kullanarak Türkiye Cumhuriyeti Hükümeti'ni ortadan kaldırmaya veya görevlerini yapmasını kısmen veya tamamen engellemeye teşebbüs eylemini gerçekleştirmek üzere, silahlı bir terör örgütü kurduklarına, yönettiklerine veya üye olduklarına, önceden gizlice anlaştıklarına, amaç suçun icrasına başlanmasından tüm neticelerinin gerçekleşmesine kadarki safhaları belirleyen bir planlama, (harekât ve tedhiş planı/ plan semineri vs.) bu planlamayı hayata geçirecek kapsamlı bir organizasyon, bu organizasyona uygun bir işbölümü, bu işbölümü dahilinde görevlendirmeler ve bu görevlendirmelerin gereklerine uygun görüşmeler, çalışma grupları, fişlemeler, takipler, keşifler, istihbarat faaliyetleri ile özel operasyon ve sorgulama, özel görevli toplama, darbe harekât planı gibi maddi cebir olarak ortaya çıkacak zorlayıcı, korkutucu, cebri hareketlerin kolaylaşması, aksamadan yürütülmesi ve amaç suç bakımından öngörülen neticeye ulaşmasını sağlayacak çalışmalar yaptıklarına dair dosya kapsamında herhangi bir delil bulunmadı.

Sonuç olarak bütün şüphelilerin üzerlerine atılı suçları işlediklerine dair soyut iddia dışında kamu davası açmaya yeterli, somut ve inandırıcı delil elde edilemedi. Bu nedenle şüpheliler hakkında "**KOVUŞTURMAYA YER OLMADIĞINA**" karar verildi.

Savcılık "kovuşturmaya yer olmadığı"na ilişkin karar vermişti ama bu arada "**Kozmik Oda Kumpası**" olarak basında tanımlanan olay için farklı bir soruşturma başlatılmıştı. Kumpasla ilgili karar veren hâkimler, soruşturmayı yürüten Cumhuriyet Savcıları hakkında soruşturma açıldı. Yargıtay'da görevli **Hâkim Kadir Kayan** dışındakiler açığa alınmıştı. Genelkurmay Başkanlığı Adli Müşaviri **Muharrem Köse** ise bu görevinden alınıyordu.

Dönemin Genelkurmay Başkanı **Orgeneral İlker Başbuğ**, Seferberlik Tetkik Kurulu Başkanı **Tümgeneral Selahattin Kısacık**, kozmik odada el konulan belgelerin, Genelkurmay dışına çıkarılmasını istemiyordu. **Savcı Mustafa Bilgili**, inceleme yaptıktan sonra istediği belgelerin kendisine teslim edilmesini söyledi. Ancak **Tümgeneral Selahattin Kısacık**, ***"Biz her şeyi açtık, size gösterdik. Hâkimin de görmediği belge kalmadı. Bunları götürmeye yetkili değilsiniz. O yüzden size teslim etmiyorum"*** dedi. Yine "**verirsiniz-vermezsiniz**" tartışması başladı. Artık iş yine mahkemelik olacaktı.

Mahkeme orta bir yol buldu, ***"Belgeler aynı odada durmasın, Genelkurmay Başkanlığı'nda uygun bir yerde muhafaza edilsin"*** kararı verdi. O yer, Genelkurmay Destek Kıtası'ydı. Orada da bunlar yine kasa içine konuldu. Sadece evraklar için bir "**yer değişimi**" yapılmıştı. Bilgisayar imajı da savcıya verilmemişti. Ancak **Necdet Özel**'in Genelkurmay Başkanlığı döneminde, kasada saklanan belgelerin TÜBİTAK uzmanları tarafından imajlarının alınmasına izin veril-

di. Emekli **Orgeneral İlker Başbuğ**, kendi döneminde Genelkurmay dışına çıkarılmayan belgelerin, **Necdet Özel**'in Genelkurmay Başkanlığı döneminde Genelkurmay dışına çıkarıldığını açıklayınca ilginç gelişmeler oldu.

Başbuğ'un bu açıklaması, Genelkurmay Başkanı **Necdet Özel**'e suçlama gibi yorumlanınca, Genelkurmay Başkanlığı tarafından yapılan açıklamada, ***"mahkeme kararının yerine getirilmesinin yasal bir zorunluluk olması, TSK ve personelini zan altında bırakan soruşturmanın daha fazla süründemede bırakılmasının istenmemesi, maddi gerçeğin bir an önce ortaya çıkarılarak haksız yere suçlanan TSK personelinin uzun süre soruşturma tehdidi altında kalmaktan kurtarılmasının amaçlanması ve TSK aleyhine kamuoyunda oluşturulan olumsuz algının ortadan kaldırılmak istenmesi"*** gibi gerekçeler sıralandı.

Genelkurmay Başkanlığı Basın ve Halkla İlişkiler Dairesi Başkanı **Tuğgeneral Ertuğrul Gazi Özkürkçü**, ***Milliyet*** gazetesi Ankara temsilcisi **Serpil Çevikcan**'a Genelkurmay Başkanı **Özel**'in şu değerlendirmesini aktardı:

> *"Bazı gazetelerde yayımlanan* ***kozmik büro evraklarının Sayın Genelkurmay Başkanımız tarafından savcılığa teslim edildiğine yönelik haberler asılsızdır*** *ve gerçek dışıdır. Genelkurmay Başkanımızın konuyla ilgili hiçbir girişimi olmamıştır. Tamamen hukuki kurallar çerçevesinde hareket edilmiştir."*

Kozmik oda davasına bakan savcı ve hâkimlerin 2013'te karargâha yazdıkları yazılar ve taleplerden bahsedildikten sonra Adli Müşavir **Muharrem Köse**'nin bu süreçteki rolü şöyle belirtildi:

–7 Mart 2013'te Genelkurmay Adli Müşavirliği, Cumhuriyet Savcılığı'na, "...**bilgisayar/cd imajlarını içerir harddiskte devlet güvenliğinin gizli kalmasını gerektirdiği ve devlet sırrı olarak nitelendirilmeleri gereken bilgiler içerebileceğinden, Cumhuriyet Savcılığınca suç olgusuna ilişkin bilgi ve belgelerin belirlenip ayrıştırılması işlemleri sırasında Okşan Çiğdem ve İbrahim Kurtoğlu isimli askeri personelin hazır bulundurulması hususunun Cumhuriyet Savcılığı'nın takdirine bırakıldığına**" dair bir yazı gönderdi.

–16 Mart 2013'te **Hâkim Albay Muharrem Köse** (Genelkurmay Adli Müşaviri), **Piyade Albay Faik Ahmet Karadeniz** ve **Hâkim Yarbay Okşan Çiğdem**, Genelkurmay Destek Kıtaları Grup Komutanlığı'ndaki odada muhafaza edilen imaj harddiskleri soruşturma savcısına tutanak karşılığında teslim etti.

–Mayıs 2013'te Genelkurmay Adli Müşavirliği, Cumhuriyet Savcılığı'na yeni bir yazı yazarak, "...**Özel Kuvvetler Komutanlığı'nın etkinleştirilmesi kapsamındaki teşkilat düzenlemeleri gereğince, Ankara Seferberlik Bölge Başkanlığı binasının başka bir birlik veya kuruma devredileceğinden, mühürlü odada muhafaza edilen malzemelerin Özel Kuvvetler Komutanlığı bünyesinde Birlik Komutanlığınca hazırlanacak bir odaya nakledilmesinin uygun olacağının değerlendirildiğini**" bildirip, "**yapılacak işlemlerle ilgili Cumhuriyet Savcılığı'ndan değerlendirme**" istedi.

–13 Haziran 2013'te yine Genelkurmay Adli Müşavirliği bu defa, "...**Özel Kuvvetler Komutanlığı'nın etkinleştirilmesi kapsamındaki teşkilat düzenlemeleri gereğince Ankara Seferberlik Bölge Başkanlığı binası başka bir birlik veya kuruma devredileceğinden 11 Şubat 2010 tarihinde Cumhuriyet savcısı tarafından kilitlenip mühürlenen 16 numaralı odada bulunan devlet sırrı olarak nitelen-**

dirilebilecek ve iddia konusu suçlamalar ile ilgileri bulunmayan bilgi, belge ve kayıtların Birlik Komutanlığı'na iadelerinin sağlanmasını, suç olgusuna ilişkin olanların belirlenerek Cumhuriyet Savcılığınca teslim alınmasını" talep etti.

Savcı **Mustafa Bilgili**, 27 Aralık 2013'te Fetullahçı yapı tarafından kontrol edildiği öne sürülen TÜBİTAK'tan iki uzman görevlendirilmesini istedi. TÜBİTAK, Siber Güvenlik Enstitüsü teknisyenlerinden **Ebubekir Yalçınkaya** ve Araştırmacı **Burak Akoğuz**'u görevlendirdi. 28 Nisan 2014 tarihinde iki bilirkişi raporlarını tamamladı ve Savcı **Bilgili**'ye teslim etti. Adli İnceleme için TÜBİTAK'a verilen sabit disklerin, birden fazla kopyasının çıkarılıp çıkarılmadığı meçhul. Bu büyüklükteki bir diskin kopyalanması bir saati bile bulmuyor. Aylarca TÜBİTAK'ta hangi koşullarda muhafaza edildiği belirlenemeyen disklerdeki belgelerin kimlerin eline geçtiği ise bilinmiyor. Böylece "Devlet sırrı" niteliğinde olan bilgilerin başka ellere geçmiş olma şüphesi de hayli kuvvetleniyordu.

Zaman geldi, dönem değişti
HSYK, savcı ve hâkimleri açığa aldı

Dönem değişmişti. **17-25 Aralık "rüşvet, yolsuzluk, karapara"** operasyonundan sonra soruşturmayı yürüten savcılar, şüphelilerin aleyhine olabilecek kararları veren hâkimler, operasyonu yapan emniyet mensupları ya tutuklandı ya yurtdışına kaçtı ya da açığa alındı.

Başbakan Yardımcısı **Bülent Arınç**'a suikast iddiasıyla Seferberlik Tetkik Kurulu'ndaki kozmik odaya girilmesine neden olan soruşturmayı yürüten **Savcı Mustafa Bilgili** ile aramalarla ilgili karar veren hâkimler **Dündar Örsdemir**, **Halil İbra-**

him Kütük, **Nihal Uslu** ve **Abdullah Bahçeci** de HSYK 2. Dairesi tarafından bazı üyelerin "**muhalefet şerhi**" koydukları kararla açığa alındı. Başkanlığını **Mehmet Yılmaz**'ın yaptığı bu daire, başka soruşturmalarda hakkında karar aldığı hâkim ve savcılarla ilgili basına kapsamlı açıklama yaparken, kozmik oda soruşturması kararını basından özenle gizlemeyi tercih etti. Gerekçe olarak da karara muhalif kalanların muhalefet şerhlerini geciktirmeleri gösteriliyordu. Acaba, yürütülen soruşturmada; polisler arasında yabancı uyruklu bir kişi olması, bunun da "**casusluk**" olarak değerlendirilmesi mi etkili oldu?

HSYK 3. Dairesi, kozmik oda soruşturmasını yürüten **Savcı Bilgili** ile dosyada imzası bulunan diğer isimler hakkında müfettişin talebi üzerine soruşturma izni vermişti. Soruşturmayı yürüten HSYK Başmüfettişi **Ali Rıza Karakan**, HSYK 2. Dairesi'ne bir yazı gönderdi. **Savcı Bilgili** ile eski Ankara Başsavcı Vekili **Şadan Sakınan**, eski Ankara 11. Ağır Ceza Mahkemesi Heyeti **Hasan Şatır**, **Dündar Örsdemir**, **Selahattin Türkeli**, eski özgürlük hâkimleri **Halil İbrahim Kütük**, **Nihal Uslu** ve **Abdullah Bahçeci**'nin tedbiren açığa alınmasını istedi.

Başmüfettişin talebini değerlendiren HSYK 2. Dairesi, Soruşturma Savcısı **Mustafa Bilgili** ile eski Ankara 11. Ağır Ceza Mahkemesi Hâkimi **Dündar Örsdemir**, eski Özgürlük Hâkimleri **Halil İbrahim Kütük**, **Nihal Uslu** ve **Abdullah Bahçeci**'nin geçici olarak açığa alınmasına karar verdi. Daire, **Savcı Şadan Sakınan** ile **Hâkim Hasan Şatır** hakkındaki tedbir talebini ise reddetti. HSYK'nın bu kararının tebliğ edilmesinin ardından beş isme geçici olarak görevden el çektirildi. Daire, soruşturma tamamlandıktan sonra, bu isimler hakkında kınamadan ihraca kadar çeşitli disiplin cezaları verebileceği gibi, yargılanmaları kararı da alabilir.

Yargıtay üyesi olan eski 11. Ağır Ceza Mahkemesi Hâkimleri **Kadir Kayan** ile **Halit Dönmez** hakkındaki dosya ise muhakkik tarafından soruşturuluyor. **Hâkim Kayan**, o dönem kozmik odaya girerek iki ay arama yapan isimdi. **Kayan** ve **Dönmez**, 2011 yılında Yargıtay'a seçilen yüz altmış üyenin arasında yer alıyordu. **Kayan**'la da konuştum. Ancak; bu konuda hiç konuşmayacağını söylemekle yetindi.

Bu uyarı dikkate alınsaydı başlarına bunlar gelmeyecekti

Ali Suat Ertosun, Ceza ve Tevkifevleri Genel Müdürlüğü görevinde bulundu. Cezaevlerinin koğuş sisteminden oda sistemine dönüşmesini sağladı. Personelin cezaevine giremediği dönemi sona erdirdi. Yaptığı çalışmalar nedeniyle terör örgütlerinin hedefi oldu. **Devlet Üstün Hizmet Madalyası**'yla ödüllendirildi. **Hâkim ve Savcılar Yüksek Kurulu** (HSYK) üyeliği döneminde yapılan hukuksuzlukları her fırsatta dile getirdi. O zaman söyledikleri dikkate alınmadı ama yıllar sonra haklılığı ortaya çıktı.

Yargıyı kullanarak toplumsal yapıyı değiştirip yeniden şekillendirmek ve arzuladığı Anayasa değişikliklerini gerçekleştirmek isteyen siyasi iktidar, basın üzerinden yürüttüğü asimetrik ve psikolojik harekât ile Türk Silahlı Kuvvetleri ve yargıyı hedef aldığından, bu kapsamda "**Kozmik Oda Soruşturması ve Araması**" gerçekleştirilmişti. Amaç, suikast iddiasının kanıtlarını bulmak değil, toplum nezdinde Silahlı Kuvvetler'in saygınlığını ve güvenirliğini azaltmaktı. Bu amaçla CMK'nın 125. maddesi açıkça ihlal edilmiş, alınan kararla 26 Aralık 2009 tarihinde başlatılan arama yaklaşık iki ay sürdürülmüştü. Kamuoyundan çok, açık hukuk ihlali olan arama-

ya karşı güçlü bir itiraz gelmemesi üzerine, dönemin Hâkimler ve Savcılar Yüksek Kurulu üyesi olarak **Ali Suat Ertosun**, duyduğu sorumluluk gereği 30 Aralık 2009 tarihinde yaptığı açıklamada ***"devlet sırrı niteliğindeki belgelerin hâkim veya mahkeme heyeti tarafından soruşturma aşamasında değil, kovuşturma sırasında incelenebileceğini"*** belirtti, kanunsuzluğu vurguladı. Yaptığı açıklamalar, hükümete yakın yayın organlarının tepkilerine neden oldu. Bu açıklamasından sonra Genelkurmay Başkanlığı, itirazın son günü olan 1 Ocak 2010 tarihinde başvuruda bulundu bulunmasına ama itiraz kabul edilmedi.

"Bu konuda hâkim kararı var" denilerek "**Kozmik Oda Araması**" yaptırılırken, 19 Ocak 2014 tarihinde Suriye'ye giderken mahkeme kararı ile aranmak istenen, MİT'in kontrolünde olduğu öne sürülen ve silah yüklü olduğu belirtilen tırlar ise arattırılmıyordu. O dönem yargı üzerinde yapılan operasyonlara ek olarak dönemin Erzincan Cumhuriyet Başsavcısı **İlhan Cihaner**'in tutuklanması; Deniz Feneri soruşturması, CMK'nın 250. maddesi ile görevli (özel yetkili) hâkim ve Cumhuriyet savcılarının değiştirilmek istenmemesi gibi olaylar yaşanıyordu. Algı yönetimleri ile kamuoyunun yönlendirilmesi sonucu, ülkemiz geriye dönülmesi zor bir mecraya sokulmuş, 12 Eylül 2010 "**Anayasa Oylaması**" ile arzulanan değişiklikler gerçekleştirilmişti.

Aradan yıllar geçtikten sonra, Başbakan Yardımcısı **Yalçın Akdoğan**, dönemin Başbakanı **Recep Tayyip Erdoğan**'ın başdanışmanı ve "Ankara Milletvekili" sıfatıyla 24 Aralık 2013 tarihinde, ***"...Ülkesinin milli ordusuna, milli istihbaratına, milli bankasına, milletin gönlünde yer alan sivil kadrolara kumpas kuranların bu ülkenin hayrına bir iş yapmış olmayacağını çok iyi bilir"*** diyor, Cumhurbaşkanı **Recep Tayyip Erdoğan** ise 19 Mart 2015 tarihinde Harp Akademileri Komutanlığı'nda yaptığı konuşmada, kamuoyunda ad-

landırılan isimleriyle "**Ergenekon, Balyoz, İnternet Andıcı, Poyrazköy ve Askeri Casusluk**" gibi soruşturma ve davaları kastederek, "***...Bu operasyonlarla şahsım başta olmak üzere, tüm ülke yanlış yönlendirildi, aldatıldı. Kurumlarımızın içinde örgütlenmiş, güçlü medya desteğiyle teçhiz edilmiş bir yanının, Türkiye'yi ele geçirmek için yürüttüğü bir kumpasa, bir darbe teşebbüsüne hep birlikte maruz kaldık***" sözleri, zamanında uyarıyı yapan dönemin HSYK üyesi **Ali Suat Ertosun**'un haklılığını gösteriyordu ama yaşanan mağduriyetleri ve haksızlıkları gidermeye yetmiyordu.

"**Kozmik Oda Araması ve Soruşturması**" sırasında söyledikleri dikkate alınmamıştı ama aradan altı yıl geçtikten sonra hükümet-cemaat ilişkilerinin bozulmasından sonra bu kez soruşturmayı yürütenler, operasyonu yapanlar hakkında soruşturma başlatıyordu. Eski HSYK üyesi ve 6. Ceza Dairesi üyesi **Ali Suat Ertosun**, deneyimlerine dayanarak "**Kozmik Oda**" soruşturmasıyla ilgili olarak bu kitap için şunları anlattı:

"Sorunlar, onları yaratanların mantığıyla çözümlenemez"

"2009 ve 2010 yıllarında, eski HSYK'nın seçimle gelen üyeleri olarak yaptığımız açıklamalarda, 'Yanlış yapıyorsunuz, hukukla oynamayın; Ergenekon ve Balyoz gibi kamuoyunun gündemine oturan davalarda adil yargılama ilkeleri ihlal ediliyor, savunmalar dikkate alınmıyor, dosyalar yeterince incelenmiyor, soruşturmalar belli yerlerden yönlendiriliyor' diyerek, CMK'nın 250. maddesi ile görevli mahkemelerdeki kadrolaşmaya karşı çıktığımızda, bazı hâkimlerin ve Cumhuriyet savcılarının değiştirilmesini ve şikâyetlerin işleme konulmasını istediğimizde bize, 'Siz militarist yargının temsilcilerisiniz, jüristokrasiyi savunuyorsunuz' diyenler, itibarsızlaştırmak,

aşağılamak ve karalamak için ellerinden geleni yapanlar; bugün bizim yerimize geçerek, biraz değişik de olsa özünde aynı söylemlere başvuruyor, yargıdaki çetelerden, paralel yapılanmalardan söz ediyor ve vesayetin el değiştirdiğini söylüyorlar.

Geçmişte söylediklerimize itibar edilmiş ve yargı siyasi vesayet altına alınmamış olsaydı; ülkemiz, CMK'nın 250. maddesi ile görevli mahkemelerle ilgili olarak yaşadıklarını yaşamayacak, mağduriyetler olmayacak; bugün yapıldığı gibi sorunun içinden nasıl çıkarız diye düşünülmeyecek; yargının güvenirliği de bugün olduğu gibi yüzde 20'lere düşmeyecekti. Ülkemizde çok kullanılan algı yönetimleri ile gerçekler halkımızdan gizlenmiş olup halen de gizlenmeye devam ediliyor. Üzücü olan diğer bir husus da, geçmişte bu sorunları yaratanların, şimdi çözüme talip olmalarıdır. Unutulmamalıdır; ***Albert Einstein****'ın dediği gibi,* ***'Sorunlar onları yaratanların mantığı ile çözümlenemez.'*** *Bugün sorun yaratanlar, sorun çözmeye çalışıyor."*

Almanya'da Weimar Cumhuriyeti dönemi Adalet Bakanı olan, **Hitler** döneminde görevden alınan ve cezalandırılan **Prof. Dr. Gustav Radbruch**, yıllar öncesinden, ***"Kanunun amacı adalet ise hâkim bu kanunu uygulamalıdır. Hâkim bunu yaparken, adalete hizmet etmektedir"*** diye sesleniyor. ***"Kanun, adalete hizmet etmiyorsa, adalet içeriğinden yoksunsa, insan haklarını ortadan kaldırıyorsa, hâkim bu kanunu uygulamak zorunda değildir."*** Bunları öngören **Radbruch** formülü günümüzde uygulanıyor. Hâkimler cesur olmalı ve dik durmalıdır. Ama...

Savcı Bilgili bu kitap için konuştu:
"Yaptığım her işlem yasal"

Özel Yetkili Mahkemelerin kapatılmasıyla o mahkemelerde bulunan hâkimler de dağıtıldı. Savcıların da görev alanları değişti. Bunlar arasında "**Kozmik Oda**" soruşturmasını yürüten **Mustafa Bilgili** de vardı. **Bilgili**, "**tedbir**" amaçlı olarak HSYK tarafından açığa alındıktan sonra büyük bir sessizliğe büründü. Açığa alınmadan önce bu kitap için şunları söyledi:

"Son yıllardaki birçok soruşturmada sahte belgeler kullanıldığı anlaşıldı. Gizli tanıklar dinlendi. Benim yürüttüğüm Kozmik Oda soruşturmasında sahte belgeler de, gizli tanıklar da olmadı. Objektif bir soruşturma yürüttüm. Gözaltına alınan askerlerin nezarete bile konulmasını istemedim. Soruşturmayla ilgili olarak Emniyet'in fezlekesi yok. İfadeleri bizzat kendim aldım. O ihbarda da ihbarı yapan kişilerin araştırılması, bilgisine başvurulması için talimat vermiştim. Başbakan Yardımcısının etrafında güvenlik tedbirleri de artırıldı.

Operasyonu yapacak polisler, gözaltına almak istediği kişilerin asker olduğunu söylediklerini bildirmesi üzerine olay yerine Merkez Komutanlığı görevlileri çağrıldı. Merkez Komutanlığı görevlileriyle şüpheli iki otomobilde arama yapıldı. Aramalarda amirleri, Merkez Komutanlığı görevlileri de bulundu. Seferberlik Tetkik Kurulu'na beş savcı ile birlikte gittim. Polis, içeriye alınmadı. Aramada askeri hâkim, savcı, şüphelilerin amirleri, merkez komutanı, merkez komutan görevlileri de bulundu ve birlikte arama gerçekleştirildi.

Bilgisayarların imaj ve kopyalarını iki subay aldı. Savcılık aramasına itiraz yok. 11 ve 16 numaralı odada hâkim araması gerektiğini Tümgeneral ***Selahattin Kı-***

***sacık** söyledi. Bunun yazılı talebini nöbetçi hâkimliğine gönderdim. Ondan sonraki aramalar hâkim aramasıdır. Orada askeri yetkililer de bulunmuştur. Yani biz yokuz. Hâkimin verdiği karara itiraz edilmiş, biz de o itirazı yerine getirmişiz. 'Kumpas, kumpas' diyorlar ama bu nasıl kumpas oluyor? Şüpheli sekiz kişi vardı. Biz bunlardan üçü hakkında tutuklama kararı istedik. Hâkim tutuklamayı uygun bulmadı.*

Gizli bilgilerin ortaya döküldüğü söyleniyor. Kim nerede bulmuş, hangi devletin sırrı, nereye satılmış, nereye alınmış? Bilgisayar harddiskin belgelerini mahkeme bize verdi. Bunun içindeki yazılar hâkim ve savcılarla birlikte incelenip suç olanların bizde kalması öngörüldü. 2013 yılında TÜBİTAK'tan resmi bilirkişi talep ettim. Dosyanın aslını vermedim. Harddiskin imajını aldılar. Dosya benden alındıktan bir yıl sonra takipsizlik kararı verildi. Harddisklerin aslı Genelkurmay'dadır. Benim görüşüm, o belgeler arasında devlet sırrı varsa, savcı suçla ilgili olanla, devlet sırrını ayırır. Tamamen deliller çerçevesinde işlem yaptım. Genelkurmay bu soruşturmamızdan sonra Bölge Seferberlik Tetkik Kurulları'nı kapattı."

Bülent Arınç bu kitap için konuştu:
"Böyle salakça suikast olmaz"

İzmir 8. Ağır Ceza Mahkemesi'nin 2009/27 esas sayılı dosyasında *"suç işlemek amacı ile örgüt kurma, kişiyi hürriyetinden yoksun bırakma ve tasarlayarak canavarca his zevki ile iki kişiyi öldürmek"* eylemlerinden dolayı yargılanmakta olan **Nusret Akmercan**, *"**Bülent Arınç**'a yönelik suikast planlarının yeni olmadığını ve kimlerin nasıl hazırlıkta olduğunu bili-*

yorum. Can güvenliğim tehlikede. Bu konuları size anlatmam lazım. Bunun için görüşmek istiyorum" diyordu.

Nusret Akmercan'ın iddiaları ile ilgili olarak İzmir Cumhuriyet Başsavcılığı'nın 2010/118 soruşturma sayılı evrakı üzerinden soruşturma yapılarak 22.06.2010 tarihinde kovuşturmaya yer olmadığına dair karar verildi. İhbarcı **Nusret Akmercan**'ın iddiaları ile ilgili olarak yeniden soruşturma yapmayı gerektirir herhangi bir somut delile ulaşılamadığı anlaşıldı.

İhbarcı yalnız **Akmercan** değildi. **Asteğmen Ferit Çiçek** de şunları söylüyordu:

> *"2009 yılı Mayıs veya Haziran aylarında askerlik hizmeti için askere alındım. Samsun'da bir aylık eğitimden sonra asteğmen rütbesi ile Kıbrıs 230. Mekanize Piyade Alayı'na atandım. Kıbrıs'ta görev yaptığım sırada tarihini hatırlayamadığım bir gün akşamüzeri gazino olarak bilinen dinlenme bölümünde **Binbaşı Bülent Özyurt** ve **Yüzbaşı Ercan Dağ** ile birlikte oturuyorduk. **Bülent Özyurt** sekiz bira içti. Sohbet konusu ile alakasız olarak **Bülent Arınç**'ın öldürülmesi gerektiği kastı ile '**Bülent Arınç**'ı öldüreceksin' dedi. O esnada **Yüzbaşı Ercan Dağ**'ın yüzü kızardı. Akabinde konu daha fazla uzamadan kapandı. Birkaç gün sonra da basın aracılığı ile **Bülent Arınç**'a suikast girişiminde bulunulması olayını öğrendim. O zaman **Bülent Özyurt**'un kurduğu cümlelerin önemini fark ettim."*

Bülent Özyurt da şüpheli sıfatı ile soruşturmaya dahil edildi. Telefonları dinlenmeye başlandı. **Yüzbaşı Ercan Dağ**'ın da tanık olarak ifadesine başvuruldu. O şunları söylüyordu:

*"**Ferit Çiçek** ve **Bülent Özyurt** isimli şahısları tanırım. Kendileri ile 2008-2010 yılları arasında Kıbrıs 230. Mekanize Piyade Alayı, 2. Mekanize Piyade Taburu'nda birlikte çalışmıştık. Kendileri ile askeri gazinoda bazen birlikte otururduk. Ancak ben böyle bir olaya şahit olmadım. Olay hakkında da herhangi bir bilgim yoktur."*

Yapılan soruşturma ve iletişimin dinlenmesi tedbirlerinin uygulanması sırasında, şüpheli **Bülent Özyurt**'un diğer şüpheliler ile ve soruşturmaya konu olan olayla irtibatı, suç teşkil eden herhangi bir eylemi saptanamadı.

Bülent Arınç, kuruluş döneminde milletvekili olduğu için AKP'nin resmi kurucular kurulunda ismi yer almıyordu. Ancak **Recep Tayyip Erdoğan** ve **Abdullah Gül** ile birlikte, Fazilet Partisi'nin yenilikçi kanadının üç önemli isminden birisi olarak AKP'nin doğuşuna büyük katkısı oldu. Hem milli görüşüyle hem de AKP tabanında "abi" sıfatıyla saygın bir isimdi. Yıllarca TBMM Başkanlığı, Başbakan Yardımcılığı görevinde bulundu, hükümet sözcüsü olarak basının karşısına çıktı. Çevresinde kendisine "bakanım" değil, eski TBMM Başkanı olmasından dolayı "başkanım" diye hitap ediliyordu.

Özel Kuvvetler Komutanlığı'nda görevli iki subayın, Başbakan Yardımcısı **Bülent Arınç**'a suikast yapmak amacıyla evinin etrafında dolaştığı ve bu nedenle iki subayın gözaltına alındığı haberi bomba gibi patlamıştı. **Bülent Arınç**, iki subayın evinin yakınında polis tarafından yakalandığı ve bu subaylardan birinin ev adresini yutmaya çalıştığı gün (19 Aralık 2009) Manisa'daydı. Akşam, İzmir-Bayraklı'ya gitti. Partililerle buluştu. Güncel konularla ilgili olarak onlarla samimi bir sohbet halindeydi.

Koruma polisi, **Arınç**'ın bir an önce kalkmasını bekliyordu. Çünkü kendisine çok önemli bir bilgi verecekti. An-

cak sohbet uzuyor, koruma saatine bakıyor, gözünü **Arınç**'tan ayırmadan telefonla fısıltı halinde konuşuyordu. Sohbet devam ettiği için koruma, telefonla mesaj da yazıyordu. Telefonla konuşurken sesi yükseldi, *"Yapma yahu, gerçekten mi?"* dediği duyuldu. Koruma, salonda bulunanların kendisine doğru baktığını fark etti. İçinden, *"Allah, hem başkanımızı hem de bizi korumuş"* diye geçirdi.

Aradan yıllar geçmişti. AKP'nin en önemli ismi **Bülent Arınç**, 1 Kasım 2015 seçimlerinde milletvekili adayı gösterilmedi. Yaptığı açıklamalar, Cumhurbaşkanı **Erdoğan**'ı zor duruma düşürdü. Partililerin "abi"si **Bülent Arınç**'a yönelik parti içinden de eleştiriler yükseliyordu.

Arınç'ın koruması, böyle önemli bir durumu Başbakan Yardımcısına hemen bildirmesi gerektiğine karar verdi. Küçük kâğıda, *"Başkanım, size suikast planlayan iki subay yakalanmış"* yazdı. Başkanın önüne uzattı. **Arınç** notu okudu. Cebine koydu. Açıkçası kendisine suikast yapılabileceğine de pek anlam verememişti.

Sohbet devam etti. Kalktıklarında, koruması Ankara'dan ayrıntılı bilgiler almaya çalışıyordu. Bu arada televizyonlarda "son dakika" haberi olarak **Arınç**'a suikast planlayan iki askerin gözaltına alındığı bilgisi yer alıyordu. **Bülent Arınç** o gün yaşadıklarını bu kitap için şöyle anlattı:

"Suikastla adımın bir araya gelmesi bana çok abartılı geldi"

"Bayraklı'daki toplantıdan çıkışımızda, koruma müdürü bana suikast iddiasıyla ilgili bilgileri aktarıyordu ama açıkçası ben olanlara bir anlam veremedim. Çünkü, suikast meselesiyle benim ismimin bir arada anılma-

sı abartılı geldi. Otomobilde koruma müdürüne 'Ne olmuş?' diye sordum. İşte Özel Kuvvetler Komutanlığı'nda görevli sivil giyimli iki subay, sivil bir araçla evinizin yakınında alınmış. Koruma müdürüme haberi Ankara'dan kim verdi doğrusu bilemiyorum. Ama büyük bir olasılıkla Emniyet'ten vermişlerdir. Ben bu olayı sanıyorum saat 20.30 civarında öğrenmiştim. Şimdi tam hatırlayamıyorum ama o akşam veya ertesi sabah Ankara'ya döndüm.

Ankara Emniyet Müdürü ***Orhan Özdemir****'i suikast iddiasını anlamak için Başbakanlık binasına davet ettim. Kendisi, Ankara'ya, Kayseri Emniyet Müdürlüğü görevindeyken atanmıştı. Sonra onu da bir şekilde görevden aldılar (****Orhan Özdemir****, Kayseri'deki bazı ihalelerle ilgili suçlandı. Tutuklandı. 17-25 Aralık operasyonundan sonra Emniyet'te yeniden etkin bir konuma yükseltildi. Organize Suçlarla Mücadele Dairesi Başkanlığı görevine getirildi. Emniyet'te cemaatçi yapılanmaya karşı yürütülen operasyonlarda etkili oldu).*

Emniyet Müdürü ***Orhan Özdemir****, yanında iki kişiyle makamıma geldi. 'Nedir durum?' dedim. Anlatımına göre telefonla kendilerine ihbarda bulunulmuş. O ihbar üzerine de Terörle Mücadele Şubesi görevlileri gitmişler. Bizim evin üst tarafında bir cadde var. Pastanelerin olduğu yerin karşısı. Orada rent a car'dan kiralanmış araç içinde bu iki kişiyi derdest etmişler. Onlardan birisinin elinde veya cebinde adres yazılı küçük bir kâğıt parçası bulmuşlar. O kişi, o kâğıdı yutmaya kalkışmış. Neyse elinden almışlar. Yutulmak istenen kâğıtta da bizim evin adresi varmış. Rent a car'dan kiralanan bu araçların daha önce de orada üç beş defa dolaştıkları anlaşılmış. Sonra bu iki subayı Merkez Komutanlığı'na götürmüşler. Araç-*

ları aranmış. Geç saatte evlerinde de arama yapılmış. O aramada da bir defter bulunmuş. O defterde de galiba Cumhurbaşkanımız ***Abdullah Gül*** *ve benimle ilgili bazı yazılar olduğunu söylediler."*

"Kendimi bu olayın hep dışında tuttum"

"Gözaltına alınanlardan birisinin albay, diğerinin binbaşı olduğunu öğrendim. Bu insanları alıp götürdükleri Seferberlik Tetkik Kurulu'nda görevli oldukları anlaşılmış. İfadeleri alındıktan sonra serbest bırakılmış. Ondan sonraki süreci de ben hep dışarıdan takip ettim. O günlerde kozmik odada arama yapılacağı konuşuldu. Önce izin vermediler, sonra izin vermişler. Bazı yerlere savcı, bazı yerlere hâkim girmiş. Ondan sonrasında ben kendimi hep dışarıda tuttum. Mecburen tuttum."

Bülent Arınç, kendisine suikast yapmakla suçlanan subaylarla ilgili olayda kendisini neden dışarıda tutuğunu belirtiyor, *"Yani ilgileniyor, yönlendiriyor veya ne yapmak istiyor? diye herhangi bir şaibe olmasın diye kendimi dışarıda tuttum. İnanın, olayın yaşandığı 19 Aralık 2009 aralığından, 'kovuşturmaya yer olmadığı'na ilişkin kararın verildiği 11 Mart 2015 tarihine kadar ben hep beklemedeydim. Zaman zaman televizyon programlarında sordular. 'Ben de sizin kadar biliyorum. Sizden daha fazlasını bilmiyorum. Bir an evvel bu iş bir sonuca bağlansa ben de kurtulsam. Bir sonuç dediğim şey de iddianame hazırlanıp dava açılması ya da soruşturma hakkında 'kovuşturmaya yer olmadığı'na karar verilmesiydi. Bunlar benim televizyon programlarındaki konuşmalarımda bulunabilir"* diyordu.

"Ne savcıyla ne de hâkimle konuştum. Tek bildiğim ise..."

Soruşturma 19 Aralık 2009 yılında başlamıştı ama bir türlü ilerleme de olmuyordu. Ne **Bülent Arınç**'ın evinin bulunduğu caddede bu araçların bulunup bulunmadığı araştırılıyor, ne de albay ve binbaşının **Arınç**'ın evinin bulunduğu caddede olduklarına ilişkin görüntü aranıyordu. Suikast yapılacağı iddia edilen **Bülent Arınç** acaba bu olayla ilgili olarak savcılarla konuştu mu? Kendisine sordum, şunları söyledi:

"Bu olayı hiçbir görevli savcıyla konuşmadım. Hiçbir hâkimle görüşmedim. Yalnız zaman zaman milletvekilleri Adalet Bakanının cevaplandırması istemiyle TBMM Başkanlığı'na soru önergesi veriyor, soruşturmadaki son durumu soruyorlardı. Adalet Bakanlığı da onlara 'Anayasa'nın şu maddesi gereğince devam eden soruşturma konusunda bilgi veremeyiz' diye cevap veriyordu. Yani bilgim bundan ibaretti."

"Böyle aptalca bir suikast teşebbüsü dünyanın hiçbir yerinde olmaz"

Bülent Arınç'a, yakın döneme kadar olay sorulduğunda "suikast teşebbüsü", "suikast iddiası" diye cümleye başlanıyordu. Belki, başlangıçta yadırgamamıştı ama **Bülent Arınç** da olay hakkında ayrıntılı bilgiye sahip olduktan sonra "suikast iddiası", "suikast teşebbüsü" olarak görmeye devam ediyor muydu? Şunları anlattı:

"Ben ceza hukukçusuyum. Ben bu olayı hiç suikast iddiası, teşebbüsü olarak görmüyorum. Bu olsa olsa bir

'tarassuttur' demiştim. 'Tarassut' kelimesini de bilerek kullandım. Yeniler bilmezler. 'Gözlemek, gözetlemek, takip etmek' anlamına gelir. ***Çünkü böyle aptalca bir suikast teşebbüsü dünyanın hiçbir yerinde olmaz.*** *Benim evim herkes tarafından bilinir. Çünkü ben Çukurambar'a ilk yerleşen insanlardanım. Tarif ederken 'Meclis Başkanının evine göre' diye tarif ederler.*

Bulunduğum yer belli, girdiğim çıktığım saatler belli, düzenli bir hayatım var. Onun için yani benim orada evimin önünde veya evime girerken, çıkarken bir suikast teşebbüsü çok saçma bir düşünce. O bir gözetleme veya evime gelip gidecek şahıslar varsa onları tespit etme gibi bir amaca yönelik olabilir. Ben hemen hemen beş sene boyunca bunun üzerinde durdum ama maalesef basın yazınca öylece gidiyor."

14 MART 2010 PAZAR

Taraf Politika

Çukurambar'da hedeftim

Başbakan Yardımcısı Arınç, Çukurambar'daki takibin kendisini hedef aldığı konusunda ısrarlı: Biliyorum ve inanıyorum ki hedef alınmış bir insanım. Bunları görmek için MİT'e bile ihtiyaç yok

Devlet Bakanı ve Başbakan Yardımcısı Bülent Arınç, Ankara'nın Çukurambar bölgesinde, 18 Aralık cumartesi günü yaşanan operasyonda hedefin kendisi olduğunu söyledi. Arınç, "Neden yedi gün boyunca orada duruyorlar. Neden bir kağıt çıkıyor" diye sordu.

Bülent Arınç, Habertürk TV'de Yiğit Bulut'un sunduğu *Basın Kulübü* programında gazetecilerin sorularını cevapladı. Seferberlik Tetkik Kurulu'nda kozmik odaların muamasası sırasında devlet [illegible] yaşandığı [illegible] Arınç, "Orada ne elde edildi bilmiyorum. Bana gelince hedefin ben olduğu gözüküyor. Fiilen saldırıya yönelik bir olay olarak hiç görmedim. Ama varlığı olan, yapılmaması gereken onların görevi olmaması olan bir işi yapıyorlar. Ben bu kanaatteyim. Onları aklama durumunda değilim. Doğrudan beni takip ediyorlar tabii, bana bilgileri kim getiresek ki. İçimdeki ses böyle diyor. Mi'detalım değil artık. Ne olup bittiğini bekleyeceğim çok iyi bilir" dedi.

Bir sürü araç kiralamışlar

Siyasetinden zor günlerinde bulunan bir kişi olarak yaşananları çok iyi bildiğini aktaran Bülent Arınç şunları söyledi: "Bunları bilmeyecek bir insan değilim ki. Biliyorum ve inanıyorum ki bunları bir insanın hedef haline getirmesi için yapılmış çalışmalar olarak görüyorum. Ne işi var benim evimin etrafında? Neden yedi gün boyunca orada duruyorlar? Neden bir sürü araç kiralıyorlar? Neden bir kağıt çıkıyor? Bu parçalar bir araya gelince bunun bir tiyatro oyunu olduğunu düşünür müsünüz? Bunları görmek için MİT'e bile ihtiyaç yok, her şey çok açık. Biliyorum ve inanıyorum ki hedef alınmış bir insanım. O zaman niye Feza Apartmanı no 14 yazı yok kağıtta? Her şey çok açık."

Dilerim Balbay beraat eder

Arınç, Ergenekon tutuklusu *Cumhuriyet* Gazetesi Ankara Temsilcisi Mustafa Balbay ile ilgili de konuştu: "Tutuklama bir tedbirdir. Sayın Balbay'ın tutuklulu[illegible] bir yılı geçtiğini biliyorum. Çünkü her gün bir mumarasör var gazetede. Bir gazetecinin, bir yazarın fikir suçhısı olduğuna düşündüğümüz zaman bu kadar içeride ya tutaması gerekir. Ama şu an kendisine isnat edilen suçlar düşünüldüğünde... Dilerim ki beraat eder. Bir dahaki duruşmada da çıkabilirler. Ama çok sanıklı davalarda hakimlerin işi zordur." TARAF

Başbakan Yardımcısı Bülent Arınç, "O kağıtta benim adresim yazıyordu" dedi.

Bülent Arınç o günlerde hedefin kendisi olduğunu açıklıyordu.

"Beni, suikast teşebbüsünde bulunuldu diye ağlayan bir adam gibi gösterdiler"

*"'**Arınç'a suikast teşebbüsü**' ismini ben koymadım. Hiçbir zaman da savunmadım. Hiçbir yerde de 'Bana suikast teşebbüsünde bulundular' demedim. Bunlar için artık; aramak, kayıtları görmek mümkün. Bazı yazarlar, bazı gazeteciler beni 'işte suikast teşebbüsünde bulunuldu diye ağlayan bir adam' gibi gösteriyorlar. Ağlamak çok çirkin bir şeydir. Bu ağlanacak bir şey değildir. 'Bana suikast teşebbüsü yapıldı' deyip meşhur olmak sevdasında da olmadım. Kullandığım tek cümle bu: 'Olsa olsa tarassuttur, gözetlemedir.' Daha sonra da sanırım Genelkurmay Başkanı **İlker Başbuğ**, 'Albay ve binbaşıya emri bizzat ben verdim. Bir albayı takip ettiriyorduk' gibi bir şey söyledi. Olabilir, o benimle ilgili bir konu değil. Ben bu adamı da tanımam bilmem. Ama sözü edilen, yani takip edilen albayın da bizim evin o taraflarda bir yerlerde oturduğu söyleniyorsa, kendi insanını belli bir amaçla gözetlemiş olabilir. Allah kolaylık versin."*

"Amaçları neydi bilemem. İnsanların kalbini yarıp bakamazsınız"

Arınç, *"Ben suikast teşebbüsü olduğuna hiçbir zaman inanmadım ama bir gözetleme yapabilirler. Onun için en basit yollardan birisi de rent a car'dan kiralık araba temin etmek. Ama ne amaçla bunu yaptılar? Sonuç olarak ne istiyorlardı? Kalbini yarıp bakamayız insanların"* diyor ve açıklamalarını şöyle sürdürüyordu:

"Sonuçta neredeyse beş yıl sonra savcılık tarafından 'kovuşturmaya yer olmadığı'na ilişkin karar verildi. Yani, 'suikast teşebbüsüyle ilgili bir suçun işlenmesine yönelik hiçbir delil bulunamadı' diye karar verildi. İnanın verilen 'kovuşturmaya yer olmadığı"na ilişkin kararı da okumadım. 'Artık yeter bu iş bitti, ben de çok rahatladım' diyorum. Yani takipsizlik kararına da itiraz etmedim.

Benim üzerimden de birileri bir kumpas kurduysa veya 'kumpas' kelimesini sevmiyorum, sevmediğim için kullanmamış olabilirim. Yani beni kullanmaya kalkan veya benim üzerimden bir operasyon yapmaya kalkanlar varsa onların da hesabı görülsün. Başka ne diyeyim..."

BELGELERLE ANKARA SEFERBERLİK BÖLGE BAŞKANLIĞI'NDA YAŞANANLAR

Seferberlik Tetkik Kurulu'nun Ankara-Kirazlıdere'de bulunan merkezinde onlarca kişinin görev yaptığını sanmayın. Topu topu sekiz subay, astsubay ve birkaç da er bulunuyor. Ama orada yaşanan olay, Türkiye'yi ayağa kaldırdı. Genelkurmay Başkanı **Orgeneral İlker Başbuğ**'un karşı çıkmasına rağmen mahkeme kararıyla iki kozmik oda aranıyordu. Genelkurmay Başkanına, Seferberlik Tetkik Kurulu Başkanı Tümgeneral **Selahattin Kısacık** tarafından sunulan raporda tüm yaşananlar şöyle özetleniyordu:

Albay Baki Kaya'nın izlenmesi

a) Kara Harp Okulu'nda görevli **Albay Baki Kaya**'nın evrak sızdırma şüphesi nedeniyle izlenmesi için Aralık 2008'de görev verilmiştir.

b) Görev, başlangıçta Ankara Seferberlik Bölge Başkanlığı'ndaki araçlarla icra edilmiş, Şubat 2009 tarihinden itibaren izleme için ihtiyaç duyulan ikinci araç "araç kiralama şirketlerinden" kiralanmıştır.

c) 19 Aralık 2009 tarihine kadar toplam elli yedi görev icra edilmiştir. Görev icra tarihleri ve icra eden personel isim listesi Ek-A'da sunulmuştur.

d) 20 Temmuz 2009-21 Kasım 2009 tarihleri arasında görev icra edilmemiştir.

e) Araç kiralama şirketinden kiralanan araçlar için şirket tarafından tanzim edilen (24 adet) araç kiralama formu Ek-B'dedir.

f) Görev; personelin uzaktan izlenmesi şeklinde icra edilmiş ve temas kurduğu personel tespit edilmeye çalışılmıştır.

Çukurambar Mahallesi'nde 19 Aralık 2009 tarihinde yaşanan olaylar ve gelişmeler

a) 19 Aralık 2009 tarihinde saat 09.45'te izleme görevi için Çukurambar bölgesine geliş zamanından 20 Aralık 2009 günü saat 06.00'ya kadar yaşanan olayların zaman çizelgesi:

–09.45: İzleme görevi için Çukurambar bölgesine geliş,

–11.15-14.20: **Albay Baki Kaya**'nın izlenmesi,

–17.05: Terörle Mücadele ekiplerinin görevli personele müdahalesi,

–19.00: Ankara Cumhuriyet Savcılığı'nın arama talimatı vermesi, TEM tarafından personel ve araçların aranması,

–23.45-04.30: Ankara Cumhuriyet Savcılığı tarafından görevli personelin evlerinin aranması,

–06.00: Çukurambar'da bırakılan araçların teslim alınması.

b) **Binbaşı İbrahim Göze**'nin icra ettiği faaliyetlerle ilgili ayrıntılı beyanları sunuldu.

c) İzleme görevinin saat 14.20 civarında bitirilmesini müteakip personel, kiralık aracı, izlenen personelin evine yakın bir caddeye park ederek diğer araçla Çayyolu mevkisine gitti. Saat 17.00 civarında Çukurambar Mahallesi'ne geldiler. Bıraktıkları aracın yanına geldiklerinde Terörle Mücadele (TEM) ekiplerince kendilerine müdahale edildi.

d) **Albay Erkan** ve **Binbaşı İbrahim**'e üçer polis müdahale etti. **Albay Erkan** askeri şahıs olduğunu ifade etmesine rağmen, elleri arkadan kelepçelenerek, yüzü araca dönük şekilde arkadan üst araması yapıldı. Arama esnasında TEM polisleri tarafından bütün ceplerine elleri sokularak bakıldı.

e) **Binbaşı İbrahim** de zorla araçtan indirilerek yüzü araca dönük, elleri aracın üzerinde üst araması yapıldı.

f) İlk müdahaleden sonra TEM ekibi tarafından Cumhuriyet Savcılığı'na personelin subay oldukları bildirildi. Savcının ayrıntılı arama için Merkez Komutanlığı'ndan ekip çağrılması istendiği ifade edildi. TEM tarafından Merkez Komutanlığı'ndan ekip talebinde bulunuldu.

g) **Albay Erkan** olayın başlangıcından itibaren yapılan aramanın "**arama emri**" olmadan yapılması nedeniyle usulsüz olduğunu TEM polislerine ifade etti. TEM polisleri arama emrinin olduğunu belirtmelerine rağmen emri gösteremedi. Daha sonra getirtilen arama emrinin 12-26 Aralık tarihlerini kapsayan genel arama kararının fotokopisi olduğu görüldü.

h) Saat 17.30 civarında **Albay Erkan**, Ankara Seferberlik Bölge Başkanı **Yusuf Akal**'a telefonla haber verdi. **Albay Yusuf** saat 17.50'de olay mahalline geldi.

ı) Olay yerinde **Albay Erkan**'ı 5-6 sivil polis, **Binbaşı İbrahim**'i 2-3 sivil polisi gözaltında tuttu.

j) Merkez Komutanlığı ekibi saat 18.30 civarında olay yerine geldi ve TEM ekiplerinden arama emrini istedi.

k) Gösterilen arama emrinin "**Genel Arama Kararı**" olduğu, bu kararla askeri personeli ve araçları arayamayacakları ifade edilmesi üzerine TEM tarafından ayrıntılı arama talimatı Cumhuriyet Savcılığı'ndan istendi. İstenen arama talimatı saat 20.15 civarında olay yerine getirildi.

Savcının arama talimatı sonrası yapılanlar

l) Talimat üzerine Merkez Komutanlığı ve **Albay Yusuf Akal**'ın nezaretinde TEM ekiplerince personelin tek tek üst araması yapıldı. Personel aramasının bitiminde bomba imha uzmanları tarafından iki araç ayrıntılı arandı. Arama sonunda TEM ekiplerince tutulan tutanakta suç unsuru bulunmadı.

m) Savcılığın arama talimatı, personelin ev aramasını da içermesi nedeni ile saat 23.30 civarında olay mahallinden hareket edilerek lojmanlar bölgesine gelindi.

n) Ev aramasının yapılacağının öğrenildiği saat 23.30'dan evlerin aranmasına başlanan saat 00.50'ye kadar geçen yaklaşık bir buçuk saatlik süre içinde, "herhangi bir şüpheli durum oluşturmamak" maksadı ile evi aranacak ailelere haber verilmedi. Bu durum **Binbaşı İbrahim**'in yapılan ev araması tutanağında savcı tarafından tespit edildi.

o) Her iki ev aynı anda aranmaya başlandı. Aramayı Cumhuriyet Savcısı ile TEM polisleri yaptı. Aramaya; Merkez Komutanlığı personeli, Askeri Savcı ve **Albay Yusuf Akal** nezaret etti. Aramalar 20 Aralık 2009 günü saat 04.25 civarında tamamlandı.

p) Ev aramasını müteakip savcılık tarafından personelin serbest olduğu, Çukurambar Mahallesi'ne bırakılan araçların alınabileceği ifade edildi. Bunun üzerine Çukurambar Mahallesi'ne gidilerek polis gözetiminde tutulan iki araç teslim alındı.

r) Araçların teslim alınması esnasında TEM ekibi tarafından hazırlanan üç adet tutanak personele imzalatılmak istendi.

–Araçların personele teslim edildiğine dair tutanak personel tarafından okunarak imzalandı.

–Personelin üst aramasını müteakip Merkez Komutanlığı'na teslim edildiğine dair tutanak personel tarafından okunarak imzalandı.

–Yakalama tutanağı: Anılan tutanak olay mahallinde saat 21.00'de personele imzalatılmasına rağmen imzalanan bu tutanağın yerine konulmak üzere yenisinin yazıldığı, yeni tutanakta imzalanan ilk tutanakta bulunmayan personel haklarının (avukat çağırma, yakalamayı sulh ceza mahkemesine ibraz etme, konuşmama vb.) tebliğ edildiği ifadesinin bulunması nedeniyle imzalanmadı.

İzledikleri albayın aldığı yumurta bile kayıtlara geçirildi

İzleme görevinde kayda değer bir tespit olmadığından herhangi bir kayıt tutulmamıştır. Olayın suçlama ve savcılığa ifade verme durumuna gelmesi nedeniyle, savunmaya esas olması maksadı ile izlenen şahsın geçmiş günlerdeki faaliyetlerinin bilinmesine ihtiyaç duyulacağı değerlendirildi. Bu nedenle izleme görevi yapan personel tarafından izlenen personelin geçmiş günlerdeki faaliyetleri ile ilgili tespitler not edildi. **Albay Baki Kaya**'nın izlenmesiyle ilgili tespitler şöyleydi:

–19 Aralık Cumartesi 11.00 civarı. GAF 92 konuttan çıkıp Hamamönü, Gençlik Parkı Otopark, Ankamall (Sabri Özel, My Fish). 14.30 civarı konuta dönüş (çıkış iki yaşlı bayanla, dönüş yaşlı kadınla).

–(15-15 işe gitmedi, izinli, 08 Ocağa kadar)

–13 Aralık 17.00'de GAF 92 Yüzüncü Yıl Pazarı, 17.35 Yunus Market ve konut.

–12 faaliyet yok. Siyah konut önü park.

–6 Aralık 11.15 GAF 92 ile eşi ve kızı ile birlikte Anıttepe Spor Tesisleri. 12.00 civarı konuta dönüş.

–5 Aralık 10.35 GAF 92 çıkış. Temas koptu. 11.55'te yumurta, ekmek. Konutuna eşi ve kızıyla döndü.

–13.25 çıkış GAF 92 eşiyle Çetin Emeç Bulvarı'ndan Hoşdere Caddesi'ne, oradan Atakule yönüne gidişte trafiğin yoğunluğu nedeniyle temas koptu.

–30 Kasım Anıttepe Spor tesisleri.

–29 Kasım faaliyet yok.

–28 Kasım Forum Ankara civarı ve GAF 92.

–27 Kasım öğle saatleri Beypazarı istikametine gitti.

t) Olayın bir soruşturmaya ve dava konusu olmaya başlaması üzerine avukat tutulmasına ihtiyaç duyuldu. Bu amaçla Ağır Ceza avukatlığında tecrübeli olduğu bilgisi alınan **Avukat S. Ayhan**'la görüşüldü. **Albay Erkan** ve **Binbaşı İbrahim**'in vekâleti verildi.

u) Olayın basında geniş yer alması ve birkaç gün süreyle manşetten haber yapılması üzerine Genelkurmay Başkanlığı Genel Sekreterliği tarafından kamuoyunu bilgilendirmek maksadıyla açıklama yapıldı. Yapılan açıklamada 'personelin, bilgi sızdırdığı iddia edilen bir askeri personel hakkında bilgi toplamak üzere görevlendirildiği' ifade edildi. Genelkurmay'ın 26 Aralıkta yaptığı açıklama olayın büyüklüğünü ortaya koyuyordu:

Son günlerde meydana gelen gelişmeler hakkında

"1) Yürütülmekte olan bir soruşturma kapsamında dün akşam (25.12.2009) saat 19.30'dan itibaren, Ankara Seferberlik Bölge Başkanlığı'nda soruşturmayı yürüten Cumhuriyet savcıları nezaretinde bir arama yapılmıştır.

2) İlgili kanun ve mevzuat uyarınca aranan yerin askeri mahal olması nedeniyle arama Cumhuriyet savcıları nezaretinde Merkez Komutanlığı görevlileri tarafından icra edilmiştir.

3) Sabah saat 05.46'da sona eren aramayı müteakip burada görevli sekiz askeri personel gözaltına alınarak Ankara Merkez Komutanlığı'na götürülmüştür.

Kamuoyuna saygı ile duyurulur."

v) Olayla ilgili olarak basında yer alan önemli gazete haberleri 22 Aralık 2009 tarihinden itibaren takip edildi, süreç içinde basında yer alan önemli gazete haberleri derlendi.

y) **Avukat S. Ayhan**, Cumhuriyet Başsavcılığı'ndan 22 Aralık 2009 tarihinde kendisinde bulunmayan işlem ve tutanaklardan birer suretinin verilmesini şu dilekçeyle talep etti:

"Cumhuriyet Başsavcılığınız tarafından yürütülmekte olan bir soruşturmanın şüphelileri Albay Erkan Yılmaz Büyükköprü ile Binbaşı İbrahim Göze'nin vekiliyim. Onaylı vekâletname sureti dilekçem ekindedir. Cumhuriyet Başsavcılığınız tarafından yürütülmekte olan soruşturmada gizlilik kararı yok ise bugüne kadar yapılan iş, işlem ve tutanaklara ilişkin belgelerin birer sureti ile savunma ve delillerimizi hazırlamak için müvekkiller hakkındaki iddiaların tarafıma verilmesini vekil olarak saygıyla arz ve talep ederim.

22.12 2009"

z) Soruşturmanın devamı esnasında ihtiyaç olacak bilgi, belge ve dokümanların değerlendirilmesi sonucu, 19 Aralık tarihinde izlenen şahsın takip etmiş olduğu güzergâhtaki kamera kayıtları istenmiştir. Avukat tarafından 24 Aralık 2009 tarihinde yazılan yazının bir örneği Ek-B, Lahika-11'de sunulmuştur.

"Arama için gelen savcının elinde sekiz kişilik gözaltı listesi de vardı."

a) 25 Aralık 2009 günü saat 18.30 sularında Ankara Seferberlik Tetkik Kurulu Bölge Başkanlığı nizamiyesine, Ankara Cumhuriyet savcıları (beş kişi); TEM polisleri ve Merkez Komutanlığı ile birlikte geldi.

b) Bölge Başkanı **Albay Yusuf Akal**; nizamiyede **Cumhuriyet Savcısı Mustafa Bilgili** ve Merkez Komutanlığı personeli ile gelme sebeplerini görüşürken, **Askeri Savcı Hâkim Yarbay Tezer Türkay Güven**, duruma müdahale etti ve sadece **Cumhuriyet Savcısı Mustafa Bilgili** ile birlikte Bölge Başkanlığı'na girilerek konunun açıklığa kavuşturulmasını istedi. Bunun üzerine **Albay Yusuf Akal** tarafından **Yar-**

bay Sayım Arslan'a "nizamiyeden içeriye başka kimsenin alınmaması" emri verildi. Cumhuriyet Savcısı, Askeri Savcı ve Merkez Komutanlığı temsilcisi ile Bölge Başkanlığı'na girildi.

c) Bölge Başkanlığı'nda Askeri Savcının arama kararının incelemesini müteakip arama maksadı ile gelen diğer dört savcı da Bölge Başkanlığı'na alındı.

d) Aynı anda Cumhuriyet Savcısı tarafından "gözaltı kararı" olduğu anlaşılan evrak, Merkez Komutanlığı temsilcisine verildi. Evrakta isimleri yazılı personelin derhal "gözaltına alınması" istendi.

e) Gözaltına alınan sekiz personelin isimleri şöyle:

1) **Topçu Albay Yusuf Akal**
2) **Topçu Albay Erkan Yılmaz Büyükköprü**
3) **Piyade Yarbay Sayım Arslan**
4) **Binbaşı İbrahim Göze**
5) **Kıdemli Başçavuş Osman Darıcı**
6) **Kıdemli Başçavuş Muzaffer Ata**
7) **Çavuş Ahmet Boran**
8) **Er Serkan Taşkın**

Gözaltına alınan personel, Bölge Başkanlığı'nın ziyaretçi odasına alındı. Komutanlığı tarafından kimlik tespiti yapıldı ve üst araması gerçekleştirildi, personelin şahsi malzemelerine el konuldu.

f) Ankara Seferberlik Bölge Başkanlığı'ndaki sekiz personelin gözaltına alınması üzerine Özel Kuvvetler Komutanı **Korgeneral Servet Yörük**'ün emri ile Seferberlik Tetkik Kurulu Daire Başkanı **Tümgeneral Selahattin Kısacık** ve Seferberlik Tetkik Kurulu Başkanı **Albay Nâzım Demirkol** saat 19.30'da Ankara Seferberlik Bölge Başkanlığı'na intikal etti.

g) **Cumhuriyet Savcısı Mustafa Bilgili**, Bölge Başkanlığı'ndaki arama esnasında "**devlet sırrı niteliğinde**" bilgilerin bulunduğu 11 ve 16 no'lu odalarda arama yapmak istedi. Ceza Mahkemesi Kanunu'nun 125. maddesinin ikinci bendi "**Devlet sırrı niteliğindeki bilgileri içeren belgeler, ancak mahkeme hâkimi veya heyeti tarafından incelenebilir**" hükmü kendisine hatırlatıldı ve arama yapmasına izin verilmedi.

İşte Seferberlik Tetkik Kurulu'nun oda oda arama tutanağı

ARAMA TUTANAĞI

Cumhuriyet Başsavcı Vekilliğimizin 2009-628 sırasında yürütülen soruşturma nedeniyle Ankara 11. Ağır Ceza Mahkemesi'nin 25.12.2009 gün ve 2009-1063 değişik iş sayılı arama kararı gereği Genelkurmay Başkanlığı Ankara Seferberlik Bölge Başkanlığı'na; 25.12.2009 günü saat 19.30'da CMK 250. Mad. ile görevli ve yetkili Cumhuriyet Savcıları **Mustafa BİLGİLİ**, **Şemsettin ÖZCAN**, **Hüseyin GÖRÜŞEN**, **Cemil TUĞTEKİN**, **Hakan YÜKSEL**, zabıt kâtipleri **Mehmet Çetin ATALAY**, **Mustafa ÖZEL**, **Onur TAŞ**, **Gübulay KİRAZ**, **Serhat TAMKOÇ** ile birlikte, Yardımcı Askeri Savcı Hâkim Yarbay **Tezer Türkay GÜVEN**, Askeri Savcı Askeri Hâkim Yüzbaşı **Volkan ŞAHİN**, şüpheliler Albay **Erkan Yılmaz BÜYÜKKÖPRÜ**, Binbaşı **İbrahim GÖZE**, vekilleri ve tüm şüpheliler müdafisi Av. **S. AYHAN**, Merkez Komutanlığı görevlileri Piyade Albay **Orhan DAL**, Piyade Yarbay **Latif TAŞDELEN**, Piyade Binbaşı **Hüseyin BOSTANCI**, Piyade Yüzbaşı **Mehmet ÖZGÜL**, Piyade Üsteğmen **Fatih GÖKÇE**, Piyade Üsteğmen **Faruk AKTAŞ** olduğu halde gelindi.

Giriş katın bir üstündeki katta, kapı girişinde 14 yazan, "Seferberlik Subayı No: 4" yazılı, girişte, sağ taraftaki en son odada yapılan aramada;

–**İbrahim GÖZE**'nin kimlik ve cüzdanı çıktı, aşağıdaki katta bulunan Merkez Komutanlığı'na teslim edildi.

–1 adet Bumerang rent a car şirketine ait kartvizit,

–1 adet 8AAB802377251695 seri numaralı elli kontörlük telefon kartı,

–1 adet kâğıda radyo isimleri yazılı. On iki adedi kırmızı kalemle yuvarlak içine alınmış.

–1 adet siyah renkli, üzerinde "vesikalık 1 no'lu harici" ibaresi bulunan bilgisayar disketi,

–1 adet üzerinde taşınmaz bilgileri bulunan, "il: Ankara, ilçe: Keçiören" ibareleri ile başlayan, küçük not kâğıdı,

–1 adet üzerinde telefon numarası ve "Fatma İş" ibaresi bulunan küçük not kâğıdı,

–1 adet üzerinde **Cengiz DUYAR** isminin ve telefon numarasının yazılı olduğu küçük not kâğıdı,

–1 adet üzerinde "Gn.kur. Ankara Seferberlik Bölge Başkanlığı" ibaresi ve "password" bulunan küçük not kâğıdı,

–1 adet kopartılmış küçük kâğıt parçası (üzerinde Turkcell 391108 ibareleri bulunuyor),

–Çöp kutusuna atılmış, sarı ve çizgili beyaz kâğıt notları, şeffaf poşete konuldu.

Birinci katta, 15 numaralı, girişte arşivin yanındaki Nöbetçi Subay-Astsubay odasında bir adet bilgisayar bulunması üzerine bilgisayarın imajı bir üst kata götürülerek teknik personelce alındı.

Giriş katın bir üstündeki katta, kapı girişinde "12" yazan, "Seferberlik Subayı No: 2" yazılı, girişte, sol taraftaki ortada bulunan odada yapılan aramada;

–**Sayım Arslan**'ın odası olduğu belirtildi ve **Sayım Arslan**'ın bu konuda beyanı alındı.

–1 adet siyah renkli, üzerinde "Sarı Zeybek" ibaresi bulunan VHS video kasedi ve karton kılıfı,

–2 adet üzerinde "Kıbrıs Belgeseli" yazılı, siyah renkli, VHS video kaseti,

–1 adet siyah renkli, üzerinde TCL yazılı mini fotoğraf makinesi ve kılıfı.

–1 adet USB Joystick Driver yazılı küçük disk,

–1 adet altın renkli, KODAK marka 52 X CD ve kılıfı. Üzerinde "başkan ile geziler" yazılı.

–1 adet siyah renkli fihrist (Fihristin boş yerleri eklenti olmaması için avukat tarafından çizildi),

–1 adet lacivert renkli 2008 yılına ait ajanda,

–1 adet mavi renkli yedisi yazılı not kâğıtlarının bulunduğu dosya,

–Çeşitli ajandalardan çıkarılmış el yazması notlar.

Binanın girişinin sağ tarafında bulunan 6 numaralı İdari İşler Astsubayı odasında yapılan aramada "**Personel Başçavuş Ahmet Boran**" yazılı masaüstü bilgisayarına ait üzerinde seri numarası yazılı olmayan kasa açılmak suretiyle imaj alma cihazı kullanılarak imaj alma işlemine başlandı.

İkinci katın sağ tarafında ve ilk arşiv odasının yanında bulunan 15 kapı numaralı Nöb. Subay, Astsubay olduğu anlaşılan odada bulunan bilgisayar imaj alma cihazı kullanılarak imaj alma işlemine başlandı.

Binanın üçüncü katına gelindi. Son koridorun köşesinde 18 kapı numaralı "**Bilgisayar Astsubayı**" yazılı çelik kapı bulunan girişinde ikinci bir güvenlik kapısı bulunan odaya girildi.

L tipi çalışma masasının bir ucunda casper marka masaüstü bilgisayar, Samsung marka sabit diskin bulunduğu, üzerinde "**Bilgisayar Sorumlusu Muhabere Kıdemli Başçavuş Murat Ulutürk**" yazılı olduğu ve bilgisayarın açık konumda bulunduğu, Merkez Komutanlığı ve askeri yetkililerce resen hazır bulundurulan Yüzbaşı **Anıl Aytaç**, Üsteğmen **Cengiz Dündar**, Teğmen **Meftun Cincioğlu** tarafından fişi çekilerek bağlantısı sonlandırıldı. Üç askeri teknik personele söz konusu bilgisayar harddisklerinin kopyalanıp usulüne uygun şekilde imajlarının alınmasının yapılması ve bu konuda sorumlu oldukları kendilerine hatırlatıldı. Her üç askeri teknik personel "Sorumluluklarımızı anladık. Yapacağımız görev ve işi de anladık" dediler. Genelkurmay Başkanlığı As-

keri Cumhuriyet Başsavcılığı'nda askeri savcı olarak görevli Hâkim Yarbay **Tezer Türkay Güven** tarafından verilen imaj alma cihazı kullanılarak imaj alma işlemine başlandı.

Dolapta bulunan dizüstü bilgisayarın sabit diski çıkarılmak suretiyle imajının alınmasına başlanıldı. Arşiv belgelerinin bulunduğu anlaşılan ve çelik kapısının arkasına denk gelen evrak dolabının üzerinde bulunan kırmızı renkli Klasifiks marka imza fiskürü içerisinde "**Bilgi Sistem (detaylı) Malzemesi İmha Tutanağı**" başlıklı olup 1'den 24'e kadar sıra numarası verilmiş onay bölümü tarihsiz ve imzasız olup personel bilgileri, malzemenin imha edilmesine karar verenler, bilgi sistem malzemesi bilgileri, envanter kayıtlarına uygunluğu, malzemeyi imha edenler sütunları bulunan tek sayfadan ibaret, arkası boş olup arama işleminde hazır bulunan Merkez Komutanlığı görevlilerince paraf edilen belgelere incelenmek üzere el konuldu ve delil poşetine alındı. Masaüstü bilgisayarın kurulu bulunduğu ve faks cihazı, yazıcı bulunan masanın çekmecelerine bakıldığında herhangi bir delil elde edilemedi.

Koridorun sol tarafında ve 18 no'lu odanın karşısında bulunan 19 no'lu olup misafir odası olarak kullanılan odada yapılan aramada herhangi bir delil elde edilmedi. Bu odada Muhabere Astsubayı **Murat Ulutürk**'e ait bir evrak çantası bulundu. İçerisinde herhangi bir delil olmadığı görüldü.

20 no'lu "**Seferberlik Astsubayı**" yazılı **Muzaffer Ata**'nın çalışma odasında yapılan aramada kapı girişine göre sağda bulunan dolabın alt sol tarafındaki harici elbise pantolon cebinde not kâğıdı bulundu. 1 ile numaralandırılarak Merkez Komutanlığı'ndan görevli olarak gelen Üsteğmen **Fatih Gökçe** tarafından paraflanarak delil torbasına konuldu. Ayrıca çalışma masasının sol üst çekmecesindeki bir adet cep telefonu ile Turkcell sim karta el konuldu.

21 no'lu odanın kapısında "**Seferberlik Subayı No: 1**" yazılı Topçu Albay **Erkan Yılmaz Büyükköprü**'ye ait odada herhangi bir delil bulunamadı.

Komutanın not defterinden:

"Hiçbir telefon güvenli değil, her şeyi kodlu konuşun"

22 no'lu oda Bölge Başkanı **Albay Yusuf Akal**'a ait. Odada yapılan aramada çalışma masasının üzerinde bulunan siyah çantadan alınan iki adet plastik dosyadaki evraklardan beyaz poşet içindeki belgeler, 1'den 28'e kadar numaralandırılan, kırmızı plastik torbada bulunan belgeler ve 1'den 4'e kadar numaralandırılan belgeler Merkez Komutanlığı'ndan görevli olarak gelen **Üsteğmen Fatih Gökçe** tarafından paraflanarak delil torbasına konuldu.

Albay Akal'ın odasındaki siyah renkli, üzerinde "**Silahlı Kuvvetler**" yazılı ajandada şu notlar dikkat çekiyordu:

–6. ve 7. sayfa: "İstihbarat faaliyetlerine özel önem vereceksiniz, bunun için her kesimden kişilerle görüşeceksiniz (Kendinizi kullandırmadan) (Ö/P'yi bu maksatla kullanmayın). Ö/P seçim faaliyetleri çok önemli. Ö/P eğitiminde istediğimiz yere gelemedik. Durumdan memnun değilim. Blg. Bşk. odası tam maske içermeli. (TV açık, borsa takip ediliyor, TSK'da ununu elemiş, eleğini asmış bir hava vermeli) İsth. bilgisine ihtiyacımız var. Kendi yöntemimizle kokladığınız havayı, aldığınız nefesi bize üfleseniz bu bize yeter."

–8. sayfa: "Telefon konuşmaları açık hassas, siyah dahil hiçbir telefon güvenli değil. Her şeyi kodlu konuşun."

–9. sayfa: "Ö/P'ye görev vermeyin. İstihbarat görevi ile ilgili, özel işinizle ilgili, resmi işinizle (bina, araç vb.) ilgili. Ö/P asker değil."

–12. sayfa: "Ö/P dokümanlarının sonuçlandırılması alımı bekleyenlerin sonuçlandırılması, muvazzaf personelin görev tanım konusu (18/03), muvazzaf personel kod isimleri."

–14. sayfa: "Ö/P eğitim konusu (Bölge Başkanlığı sorumluluğu."

–18. sayfa: "Subay, astsubay ikiz görevleri üst seviyede takip, muvazzaf personel kod isimleri sefer kısmı ile koordineli."

–19. sayfa: "Ö/P ile tanışmaları tamamlayayım."

–21 ve 22. sayfa: "Personel fişlerine 'Ö/P Değerlendirme Formu' tanışılmayan Ö/P ile tanışma personel fişlerine: Değerlendirme formu."

–24. sayfa: "Gerçek ve maske görevler talimatı tebellüğ formu, personel fişlerine Ö/P değerlendirme formu konulması."

–29. sayfa: "Komutana göstermeye hazır örnek Ö/P dosyası."

–43. sayfa: "Bölge Başkanlığı çok önemlidir (Allah'ın yeryüzündeki temsilcisidir). Kendinizi kendimize karşı kilitliyorsunuz, sonra poliste bülbül gibi ötüyor. Bu arkadaşı koruma değil, birliğe zarar vermedir."

–45. sayfa: "Ö/P'den deşifre olan yok ama Sb/Astsb'lardan deşifre olan var."

Savcılık, bu notları, ***"El yazısı notların şüpheli Yusuf Akal'ın görev yaptığı Genelkurmay Başkanlığı Ankara Seferberlik Bölge Başkanlığı'ndaki kadro görevleri ile ilgili not ve değerlendirmeler olduğu, askeri görev alanı ile ilgili istihbarat toplamaya yönelik ve motivasyon amaçlı değer-***

lendirme ve bilgilere yer verildiği, ajandada yer alan bu ibarelerin şüphelilere isnat edilen suçlarla herhangi bir ilgisinin bulunmadığı belirlenmiştir" diye değerlendiriyor.

Yusuf Akal'a ait 22 no'lu odada, "**İç Tehditle Mücadeleye Yardımcı Olunmasıyla İlgili Görevlerin İcrasında Uygulanacak Prensipler**" konulu yazı ve ekindeki "**Gayrı Nizami Harbin Milli Hukuktaki Yeri/Gayri Nizami Harp Şekilleri**" şemalı yazı ve notlar da bulundu.

Bu notların askeri hizmetlerin görülmesiyle uygunluk göstermediği ve hukuka uygun olmayan değerlendirmeler yer aldığı belirlenmiş ise de; notlardaki ibarelerin şüphelilere isnat edilen suçlarla herhangi bir ilgisinin bulunmadığı anlaşıldı.

23 no'lu brifing salonunda herhangi bir delil bulunmadı. Salonda bulunan masaüstü SP (Süper Power) marka olup üzerindeki bilgisayar sistemi sorumlu bilgi kartına göre **Topçu Albay Erkan Büyükköprü**'nün sistem kullanıcısı olarak kayıtlı olduğu anlaşıldı ve **Piyade Yarbay Sayım Arslan** tarafından 02.09.2009 tarihinde onaylanan bilgisayar kasası açıldığında harddiskinin bulunmadığı görüldü.

24 no'lu **Osman Darıcı**'ya ait odada; 1 adet cd, elbise dolabından alınıp numaralandırılarak Merkez Komutanlığı'ndan gelen **Üsteğmen Fatih Gökçe** tarafından paraflanarak delil poşetine konuldu. Avukat cd'ler açılmadan önce kopyasının kendilerine verilmesini talep etti. Evrak ve eşya dolaplarına bakıldığında bir adet sim kart ile Nokia 3310 marka cep telefonuna incelenmek üzere el konuldu. Yukarıda belirtilen şekilde bilgisayarların kopya-imajları iki adet harddisk, görevli ve yukarıda belirtilen askeri personelce çıkarıldı. Usulüne uygun şekilde Cumhuriyet Başsavcılığımıza ait mühürle mühürlendi.

"Bu iki odaya girmenize izin verilmeyecek"

Bu sırada Genelkurmay Başkanlığı Seferberlik Tetkik Daire Başkanlığı'nın 26 Aralık 2009 tarihli tarafımıza bizzat verilen bir sayfadan oluşan **"Selahattin Kısacık-Tümgeneral Genelkurmay Başkanlığı Seferberlik Daire Başkanı"** imzalı yazılarında şöyle denildi:

> "Ankara 11. Ağır Ceza Mahkemesi'nin 25.12.2009 gün ve 2900/1063 değişik iş sayılı şüphelilerin işyeri olan KKK karşısında Kirazlıdere 1,5 km sonra Konya yolundan Kızılay'a doğru Merkez Orduevi'ni geçince sağdaki sokakta, ileride sağda üç katlı bina olan, Genelkurmay Başkanlığı Ankara Seferberlik Bölge Başkanlığı'nda; bölge başkanı odası, subay ve astsubay odalarında, muhabere ve brifing odasında, çalışma odalarında, arşivlerde, nöbetçi subay odalarında, özel işlem odalarında, idari işler subay ve astsubay odalarında ve tüm binada, gerektiğinde şifreli ve çelik kapılı tüm odaların da açılarak CMK 116 ve devamı maddeleri gereğince gece ve gündüzleyin bir defaya mahsus olmak üzere arama yapılmasına, ele geçirilecek suç unsurlarına el konulmasına dair arama kararına istinaden Ankara Seferberlik Bölge Başkanlığı Hizmet Binası'na gelerek arama kararını yerine getiren CMK'nın 250. maddesi ile yetkili Ankara Cumhuriyet Başsavcı Vekilliğinden gelen Cumhuriyet Savcılarının Hizmet Binası'nın 1. kat 11 ve 16 numaralı Kozmik Odalarının içindeki bilgi, belge ve arşiv kayıtlarının tamamı devlet sırrı niteliğinde, devletin güvenliği ile doğrudan ilgili belgeler olduğundan ve bu odalarda Cumhuriyet Savcısı veyahut Askeri Savcı tarafından arama ve el koyma işlemi yapılamayacağı CMK'nın 125. maddesi gereği tartışmasız bir şekilde açıklanmış olduğundan odalarda yapılacak aramanın bizzat yetkili hâkim veya heyeti tarafından yapılması gerekmekte-

dir. Bu sebeple Cumhuriyet Savcılığı'na odaya giriş için izin verilmeyeceğini, arama için CMK'nın 125/2. maddesinin işletilmesini ve arama kararının gereğinin bu şekilde yerine getirilmesinin gereğini arz ederim."

Ankara **Cumhuriyet Savcısı Mustafa Bilgili** tarafından Nöbetçi **Hâkim Kadir Kayan**'a olay bildirildi ve yukarıda belirtilen talep yazısı imzalanarak gereği için tevdi edildi. Müdafi avukatı **S. Ayhan** söz alarak bilgisayar kopya imajlarından birer adedinin kendisine verilmesini ve Cumhuriyet Başsavcılığı mührü ile mühürlenmesini talep etti. Saat 01.00 itibariyle belirtilen bilgisayar kopya ve imajlarının alınmasına başlandı. Talebi doğrultusunda işlem bittikten sonra kendisine verilmesine karar verildi.

Genelkurmay Başkanlığı'nın talebi doğrultusunda yukarıda belirtilen bilgisayarlarda bulunan harddisklerinin asılları da tarafımızdan Cumhuriyet Başsavcılığımız mührü ile mühürlenmesine karar verildi. Arama işlemine son verilerek tutanak hazır bulunanlar tarafından birlikte imza altına alındı.

26.12.2009 - Saat 01.01

Tutanakta beş Cumhuriyet savcısı, zabıt kâtiplerinin yanı sıra **Tezer Türkay Güven** (Hâkim Yarbay), **Orhan Dal** (P. Albay), **Latif Taşdelen** (P. Yarbay), **Hüseyin Bostancı** (P. Binbaşı), **Mehmet Özgül** (P. Yüzbaşı), **Fatih Gökçe** (P. Üsteğmen), **Faruk Aktaş** (P. Üsteğmen), **İ. Volkan Şahin** (Askeri Hâkim), **S. Ayhan** (Avukat), Şüpheliler **Erkan Yılmaz Büyükköprü**, **Anıl Aytaç** (Yüzbaşı), **Cengiz Dündar** (Üsteğmen), **Meftun Cincioğlu** (Teğmen) imzaları bulunuyordu.

"Hâkim, gece 01.00 civarında kozmik odaları aramak için geldi"

11. Ağır Ceza Mahkemesi'nin (CMK 250. maddesi ile yetkili) hâkimi **Kadir Kayan,** 26 Aralık 2009 saat 01.00 sularında Ankara Seferberlik Bölge Başkanlığı'na geldi. Kozmik odalarda arama yapacağını söyledi.

Tümgeneral Selahattin Kısacık tarafından **Hâkim Kadir Kayan**'a ***"11 ve 16 no'lu odalarda devlet sırrı niteliğinde devletin güvenliğini ilgilendiren belgeler bulunduğunu, ülke güvenliğinin zarar görebileceğini, kanunun uygulanması ve yorumlanmasında tereddütler oluştuğunu, sıralı amirlerince bu husus açıklığa kavuşturuluncaya kadar 11 ve 16 no'lu odaların incelemeye açılamayacağı, konu açıklığa kavuşturuluncaya kadar odaların istenirse mühürlenebileceği"*** belirtildi.

Hâkim Kadir Kayan kozmik odalarda arama yapamadığından 11 ve 16 no'lu odaların kapıları ve dış cepheye bakan demir parmaklıklarla çevirili pencereleri mühürlendi. Saat 04.00 sularında olayla ilgili tutanak düzenlendi.

Bölge Başkanlığı'ndaki faaliyetlerin tamamlanması üzerine 26 Aralık 2009 günü saat 05.00 civarında gözaltına alınan sekiz personel Merkez Komutanlığı'na götürüldü.

Ankara Seferberlik Bölge Başkanlığı'ndaki aramanın tamamlanmasından sonra **Başçavuş Muzaffer Ata**'nın ev araması Terörle Mücadele Şubesi (TEM) tarafından talep edildi. Savcılık bu isteği uygun buldu.

Gözaltına alınan personelin iki günlük gözaltı süresi 25 Aralık 2009 tarihinde başladı. 27 ve 28 Aralık 2009 tarihinde birer günlük uzatma kararıyla 29 Aralık 2009 tarihinde ta-

mamlandı. Gözaltı ile ilgili uzatma kararları verildi. Avukat, "**şüpheli personelin karartacağı delil olmaması ve çağrıda bulundukları halde derhal gelecekleri**" gerekçeleri ile Cumhuriyet Savcılığı'na gözaltının kaldırılması talebinde bulundu. Ama olumlu cevap alamadı. Sekiz şüpheli askerin 29 Aralık 2009 tarihinde saat 14.00'ten itibaren saat 21.45'e kadar ifade veriş saatleri şöyleydi:

14.00-16.50: **Alb. Erkan Yılmaz Büyükköprü**

17.00-17.15: **Bnb. İbrahim Göze**

17.15-18.45: **Alb. Yusuf Akal**

18.45-19.30: **Ulş. Er Serkan Taşkın**

19.30-20.00: **Bçvş. Muzaffer Ata**

20.00-20.40: **Yrb. Sayım Arslan**

20.40-21.30: **Bçvş. Ahmet Boran**

21.30-21.45: **Bçvş. Osman Darıcı**

Saat 02.00 civarıydı. **Albay Yusuf Akal, Erkan Albay** ve **İbrahim Binbaşı** "**tutuklanma talebi**" ile mahkemeye sevk edildi. 30 Aralık 2009 günü saat 00.45'te mahkeme tarafından tutuklama talebi reddedildi. Serbest bırakılmışlardı ama Özel Kuvvetler Komutanlığı'nın 05 Ocak 2010 tarihli emriyle, ikinci bir emre kadar Okul Komutanlığı'nda görevlendirildiler.

Yürütülmekte olan soruşturmayla ilgili olarak avukat, savcılığa 21 gün içinde tam dokuz kez başvurdu. 19 Aralık tarihinde **Albay Baki Kaya**'yı izleyen iki askerin cep telefonları sinyalleri, yutmaya çalıştığı öne sürülen kâğıttaki yazının kriminal incelemesinin yapılması, araç görüntüleri, bazı gazeteler hakkındaki suç duyuruları da yer alıyordu.

Hâkim Kadir Kayan tarafından kozmik odalarda neler yapıldı?

a) **Hâkim Kadir Kayan** 11. Ağır Ceza Mahkemesi'nin 2009/1066 değişik iş sayılı Ek-F'deki kararı ile "**sekiz şüpheli hakkında suç delillerine bir an önce ulaşılması maksadıyla**" 26 Aralık 2009 günü saat 24.00 sularında Ankara Seferberlik Bölge Başkanlığı'na geldi ve hemen aramayı başlatmak istedi.

b) Genelkurmay Başkanlığı'ndan izin alınarak 27 Aralık 2009 günü saat 00.15'te mühürler açıldı. **Hâkim Kadir Kayan**, **Tümgeneral Selahattin Kısacık** ve **Albay Nâzım Demirkol** tarafından kozmik odalarda arama faaliyetine başlandı.

c) Aramaya başlanmadan önce **Hâkim Kadir Kayan**'a "**devlet sırrı niteliğindeki bilgileri ifşa etmesinin TCK 258. maddesine göre suç oluşturduğu**" tebliğ edildi. **Hâkim Kadir Kayan** bu konudaki matbu yemin belgesini imzalamayacağını söyledi.

d) Çalışmalar süresince odalara girilme ve kapatılma zamanları tutanak altına alındı. Toplam yirmi sekiz tutanak düzenlendi.

e) Bölge Başkanlığı'ndaki arama faaliyeti 20 Ocak 2010 günü tamamlandı.

f) 11 numaralı odada arama: Aramaya 11 no'lu odadan başlandı ve işlem yaklaşık iki gün sürdü.

Odaya ilk girildiğinde **Hâkim Kayan**'a, **Tümgeneral Selahattin Kısacık** ve **Albay Demirkol** tarafından "**Barış ve Sefer Görevleri**" hakkında özet bilgi verildi. Odada bulunan dolaplardaki tüm klasörlerin içerikleri hakkında genel bilgi sahibi olan **Hâkim Kadir Kayan**'a "**sadece soruşturma ko-**

nusu suçu açıklığa kavuşturacak nitelikteki bilgilerin incelenmesi" belirtilmesine rağmen hâkim "**suç unsuru olabilecek tüm konulara bakacağını**" belirtti. Kendisine yapılan ikaza rağmen Hâkim **Kadir Kayan** 11 no'lu odadaki tüm dosyaları tek tek inceledi, tüm bilgilere nüfuz etti.

Bu odadaki iki günlük çalışma süresince **Savcı Mustafa Bilgili** ve **Hâkim Kadir Kayan** sık sık baş başa görüştü.

"Kapılar ona da kapandı. Bunun üzerine tutanak savaşları başladı."

1) Hâkim **Kadir Kayan** harddisk, cd, bilgisayar incelemesinde yeterli teknik bilgiye sahip olmadığından bilirkişi talebinde bulundu. 27 Aralık 2009 günü TÜBİTAK'tan **Barış Erdoğan** ve 28 Aralık 2009 günü Adalet Bakanlığı Bilgi İşlem Daire Başkanlığı'ndan **Fatih Aykaç** bilirkişi olarak atandı.

2) 29 Aralık günü saat 11.00 itibarı ile elektronik ortamda arama faaliyetlerine başlandı. Teknik çalışmalara Genelkurmay İstihbarat Başkanlığı'nda görevli **Yüzbaşı Anıl Aytaç** da yardımcı oldu.

3) 16 no'lu odada mevcut iki bilgisayarda ikişer adet olmak üzere, 4 adet harddisk ve 1 adet harici harddiskle beraber toplam 5 harddisk için iki ayrı imaj çıkarma işlemi yapıldı.

4) Ayrıca beş adet harddisk ve cd'lerin arka yüzlerinde gizli yüklü dosya bulunup bulunulmadığının tetkikinin yapılması da **Hâkim Kadir Kayan** tarafından talep edildi ve yerine getirildi.

h) Faaliyete 31 Aralık 2009 günü yılbaşı tatili olması nedeni ile 2 Ocak 2010'a kadar ara verildi. 2 Ocak günü **Hâkim Kadir Kayan**'ın Bölge Başkanlığı'na gelmemesi üzerine tutanak düzenlendi.

i) Genelkurmay Başkanlığı Adli Müşavirliğince 31 Aralık 2009 tarihinde kozmik odaların aranmasına yönelik yapılan itirazın incelenmesi nedeni ile **Hâkim Kadir Kayan**'ın gelmediği anlaşıldı. 2 Ocak 2010 günü 11. Ağır Ceza Mahkemesince alınan 2009/10856 sayılı kararda;

1) Hâkimlikten istenenin devlet sırrı niteliğindeki bilgilerin incelenmesi olmadığı, sadece suçla ilgili aramanın yapılması olduğu,

2) Soruşturmanın niteliği bakımından devlet sırrı niteliğindeki bilgi ve belgelerin yüklenen suçla ilgisi olsa bile bunların tutanak ve kayıt altına alınmaması gerektiği,

3) CMK 119. maddesine göre bir arama kararı alındığından, arama işleminin soruşturma konusu fiille sınırlandırılması ve aramanın en kısa sürede sonuçlandırılması belirtildi.

j) **Hâkim Kadir Kayan** 3 Ocak 2009 tarihinde Bölge Başkanlığı'na gelip aramayı sürdürmek istedi. 11. Ağır Ceza Mahkemesi'nin 2 Ocak 2010 tarihli kararına rağmen **Hâkim Kadir Kayan**'ın tüm evrakları incelemesi yönünde çalışmaya devam etmek istemesi üzerine işlemlerin bir süre durdurulması talep edildi. **Hâkim Kadir Kayan** odaların açılmaması ve çalışmaya başlanılmaması üzerine 3 Ocakta Zabıt Kâtibi **Yasin Toka** ile birlikte şu tutanağı düzenledi:

TUTANAKTIR

03.01.2010 günü Seferberlik Bölge Başkanlığı'ndaki çalışmaya devam etmek için saat 12.00 sularında intikal edildi. Mühürlü odalar açılarak çalışmaya geçileceği aşamada Askeri **Hâkim Yarbay Tezer** söz alarak Genelkurmay ve Milli Savunma Bakanlığı'nın Ankara 11. Ağır Ceza Mahkemesi'nin 2009/1085 değişik iş sayılı kararında gerekçede geçen bir kısım cümlelere göre devlet sırrı niteliğindeki belge-

lerin incelenemeyeceğini, bundan sonraki aşamada hâkimlikçe yapılacak bir işlem bulunmadığını belirtti. Kendisine ve muhatap **Tümgeneral Selahattin Kısacık**'a Genelkurmay ve Milli Savunma Adli Müşavirliklerinin itiraz taleplerinin reddedildiği, kararın bütünü ve neticesi itibariyle hâkimliğimizce yapılan çalışma ve işlemlere devam edilmesi gerektiği belirtildi. Saat 14.00'e kadar beklenildi. Her iki muhatap, hukukçuların konuyu tetkik etmekte olduğunu, gerekirse mahkemeden ek açıklama için başvurulacağını, bu durum sonuçlanıncaya kadar bu aşamada çalışmaya müsaade edilemeyeceğini, konu sonuçlanınca en kısa sürede hâkimliğimize bilgi verileceğini belirttiler. Açıklanan nedenlerle mühürlü odalar açılamayarak çalışmaya başlanılamadı. Durumu izah eden işbu tutanak imza altına alındı.

03.01.2010

Herkesin gözü Seferberlik Tetkik Kurulu'nda olup bitenlere çevrilmişti. Ama içerden doğru haber almak da mümkün olmuyordu. Gazeteciler, televizyoncular gece-gündüz kapının dışında bekliyordu. **Hâkim Kadir Kayan**, Terörle Mücadele polislerinin kullandığı otomobille gazetecilerin yanından hızla geçiyordu. Günlerce hep hâkimin giriş-çıkış görüntüleri yayımlanıyordu.

Genelkurmay Başkanlığı'nda müthiş bir rahatsızlık vardı. Bazıları, kozmik odanının açılmasının doğru olmadığını belirtiyor, izni veren **Orgeneral İlker Başbuğ**'u eleştiriyordu. **Başbuğ** ise ***"Eğer izin vermemiş olsaydık, Türk Silahlı Kuvvetlerini yasadışı bazı işlerin içinde gibi göstereceklerdi"*** görüşünü savunuyordu.

Hâkim Kadir Kayan'ın, 11 ve 16 numaralı kozmik odada arama yapmakta ısrar etmesi karargâhta sıkıntıyı artırmıştı. Hâkimin *"odaları açmıyorlar, çalışmama izin vermiyorlar"*

tutanağına karşın, askerler de aynı gün "**tutanağa karşı tutanak**" yolunu seçti. **Yarbay Türkay Güven, Albay Nâzım Demirkol,** Ankara Merkez Komutanı **Tuğgeneral Orhan Büyükgüngör,** Seferberlik Tetkik Kurulu Daire Başkanı **Tümgeneral Selahattin Kısacık** tarafından tutanak düzenlendi. O tutanakta şöyle deniliyordu:

TUTANAK

Genelkurmay Başkanlığı Adli Müşavirliği'nin 31.12.2009, Milli Savunma Bakanlığı Adli Müşavirliği'nin 31.12.2009 günlü yazıları ile yapılan itiraz üzerine; CMK'nın 250. Md. ile yetkili ve görevli Ankara 11. Ağır Ceza Mahkemesi'nin 2 Ocak 2010 gün tarihli kararı ile gerekçeleri açıklanarak söz konusu talep ve itirazların reddine, CMK'nın 119. maddesindeki düzenleme nazara alınarak arama işlemlerinin soruşturma konusu fiille sınırlandırılmasını ve soruşturmanın niteliği, arama yapılan yerin özelliği ve yapılacak işlemlerin kapsamı gibi nedenlerde gözetilerek aramanın en kısa sürede tamamlanarak sonuçlandırılmasına, arama tamamlandığında tutulacak tutanağın sadece suça konu delillerle ilgili bilgi ve belgelerle sınırlı tutulmasına karar verildiğine dair **Hâkim Kadir Kayan**'ın 11 ve 16 no'lu odalarda yaptığı incelemeye devam etmek üzere Ankara Seferberlik Bölge Başkanlığı'na geldiği 3 Ocak 2010 günü saat 12.00'ye kadar, müracaatı bulunan her iki makama resmi bir bildirim bulunulmamasına rağmen;

Hâkim Kadir Kayan tarafından, belirtilen kararın onayının bir fotokopisi Tümgeneral **Selahattin Kısacık**'a verilmiştir. Söz konusu kararın bölgede bulunan Genelkurmay Askeri Savcısı **Tezer Türkay Güven** ile birlikte incelenmesi neticesinde, kararın 4. Sh. 3. paragrafında yapılmış olan net açıklamalar nedeniyle (Hâkimin eyleminin CMK'nın

125. maddesi kapsamındaki devlet sırrı niteliğindeki bilgileri inceleme ve tutanağa geçirme işlemi olmadığına ilişkin açıklama hâkim tarafından bilgisayarlarda (harddisklerde) ve cd'lerde yapılan ayrıntılı inceleme faaliyetinin hukuka ve mahkemenin son kararına aykırı olduğu, 27.12.2009 tarihinden yani başlangıçtan itibaren yapılan incelemenin usulünün bu karar ile örtüşmediği, gelinen aşama itibariyle bilgisayar ve cd'lerde dosyaların tek tek açılıp incelenmesi şeklinde geliştiği, incelemenin bu şekilde devam etmemesi gerektiği aynı usul ile incelemeye devam konusunda tereddüt olduğu açıklanmış, incelemeyi yapacak **Hâkim Kadir Kayan**'dan işleme ne şekilde devam edeceği sorulmuştur.

Kendisi tarafından karar bir paragraftan ibaret olmadığı, bir bütün halinde ele alındığını yapılan arama-incelemenin usulü konusunda bir tereddüt bulunmadığı, netice kısmının çok açık olduğu, itiraz ve taleplerin reddine karar verildiği, gelinen aşama itibariyle önceden başlanan ve aleni devam eden usul uyarınca bilgisayar ve cd'lerde ayrıntılı incelemenin devam edeceği ifade edilmiştir. Kendisine 11 ve 16 numaralı odalarda devlet sırrı niteliğinde bilgi bulunduğu, bunları inceleme ve bu belgelere bakma yetkisinin CMK'nın 125. maddesinde izah edildiği bir kez daha hatırlatılmasına rağmen incelemenin önceki usulle devam edeceği bilgisi alınmıştır.

Bu hatırlatmalar sonucu alınan cevaplar üzerine söz alan Genelkurmay Askeri Savcısı **Hâkim Yarbay Tezer Türkay Güven** tarafından itirazın reddine ilişkin kararın gerekçesi ile sonuç bölümü arasında bir çelişki olduğu, bir taraftan yapılan eylemin CMK'nın 125. maddesi kapsamında devlet sırrı niteliğindeki belgelerin incelenmeyeceği ve tutanağa kaydedilmeyeceği belirtilmesine rağmen, diğer taraftan arama sırasında devlet sırrı niteliğindeki bazı belgelerin içerisinde de arama yapılabileceği, bu belgelerin içeriğinin

öğrenilebileceğinin açıklandığı, 'Belge içerisinde arama' tabirinin muğlak olduğu, böyle bir aramayla neyin kastedildiğinin belli olmadığı, herhangi bir belgede aramanın ancak bu belgenin incelenmesi suretiyle yapılabileceği, bunun da tüm yetkilileri bağladığı, bu kapsamdaki incelemenin CMK'nın 119 değil, 125. maddesi gereğince mahkeme heyeti tarafından kovuşturma aşamasında yapılabileceği uyarısı yapılmıştır.

Hâkim Kadir Kayan'ın bu görüşe katılmadığını beyan etmesi üzerine, konunun Genelkurmay Adli Müşaviri tarafından da incelenip değerlendirilmesi gerektiği, bir görüş bildirilene kadar 11 no'lu odadaki yapılacak işlemin bir süre durdurulması talep edilmiştir. Uygun görülmesi üzerine kararın fotokopisi alınarak Genelkurmay Adli Müşavirliği'ne ulaştırılmıştır.

Saat 14.00 sıralarında konunun halen hukukçular tarafından tetkik edilmekte olduğu, gerektiği takdirde mahkemeden ek açıklama talebinde bulunulabileceği kendisine bildirilmiştir. Bunun üzerine **Kadir Kayan** tarafından mevcut durum ile ilgili olarak 11 ve 16 no'lu odaların bulunduğu katta bir tutanak hazırlanmıştır. Hâkim tarafından tutulan tutanak hazır bulunanlara imzalatılmamış, konu ile ilgili çekince ve şerhlerin yazılması imkânı tanınmamış, mevcut durum tek taraflı olarak tutanağa geçirilmiştir. Ayrıntıların daha sonra bazı yanlış anlaşılmalara engel olabileceği değerlendirildiğinden ve bazı çekincelerin tutanak altına alınması zorunlu olduğundan, bu tutanak yukarıda belirtilen tüm uyarı ve hatırlatmaları yapan askeri personel ile Genelkurmay Askeri Savcısı **Yarbay T. Türkay Güven** tarafından hazırlanarak imza altına alınmıştır.

03.01.2010

40 yıl öncesinin konuları da inceleniyordu

Genelkurmay Adli Müşavirliği'nden gelen değerlendirmeler, hâkimin 11 ve 6 numaralı odalarda arama yapabileceğini ortaya koyuyordu. Ancak, **Hâkim Kadir Kayan**, iddia konusu suçtan çok başka konularla ilgileniyor, 40 yıl öncesine ait belgeler üzerinde duruyordu. **Selahattin Paşa**, yapılanın doğru olmadığını savunuyordu. Kozmik odada yine bir gerilim başlamıştı. **Albay Nâzım Demirkol** ve **Tümgeneral Selahattin Kısacık** 3 Ocakta yeni bir tutanak daha düzenliyordu:

TUTANAK

Ankara Seferberlik Bölge Başkanlığı'nda bulunan kozmik evrakların bulunduğu 11 ve 16 no'lu odaların **Hâkim Kadir Kayan** tarafından incelenmesine 27 Aralık 2009 günü saat 00.15'te başlanılmıştır. Birlik temsilcisi **Tümgeneral Selahattin Kısacık** tarafından "yüklenen suçla ilgili olmayan devlet sırrı niteliğinde bulunan bilgilere nüfus edilmemesi ve yüklenen suçu açıklığa kavuşturabilecek nitelikteki bilgilerin tutanağa geçirilmesi" hususu **Hâkim Kadir Kayan**'a belirtilmiştir. Bu açıklamaya rağmen **Hâkim Kadir Kayan** tarafından bugüne kadar yapılan incelemelerden 1970'li yıllardan günümüze kadar yüklenen suçla ilgisi olmayan devlet sırrı niteliğindeki tüm bilgilere nüfuz edilmiştir. Ayrıca incelenen evraklarla ilgili tevcih edilen sorulara açıklamalarda bulunulmuştur. Tüm evrakların incelenmesi tamamlanmış, elektronik ortamda bulunan bilgiler ile cd kayıtları üzerinden aynı işlem sürdürülmektedir.

4 Ocak 2010'da gazeteciler yine **Hâkim Kadir Kayan**'ın gelmesini bekliyordu. Hâkim saat 12.20'de Bölge Başkanlığı'na geldi. Düzenlenen tutanaklar, söylenenler bir sonuç ver-

memişti. Hâkim, çalışmalara aynı şekilde devam edeceğini belirtti, ***"Ben hâkimim, suçla ilgisi olsun olmasın tüm suç unsuru olabilecek bilgilere bakarım"*** dedi. **Tümgeneral Selahattin Kısacık** ve **Albay Nâzım Demirkol** bu durumun kayıtlara geçmesi için tutanak düzenledi. O tutanaktan da, içerde yine "atışmalar" olduğu, yine gerilimler yaşandığı anlaşılıyordu. O tutanakta şöyle deniliyordu:

TUTANAK

Hâkim Kadir Kayan bugün saat 12.30'da Bölge Başkanlığı'na gelerek, kozmik bilgilerin bulunduğu iki odayı açarak çalışmalara başlamıştır. Çalışmalar başlamadan önce **Tümgeneral Selahattin Kısacık** tarafından kendisine mahkeme kararı hatırlatılarak aramada tüm evraklardaki bilgilere girmeden yüklenen suça ait bilgilerin kontrol edilebileceği belirtilmiştir. **Hâkim Kadir Kayan** bu hatırlatmaya rağmen incelemesine eski usulle devam etmektedir.

Hâkim Kadir Kayan aramayı tüm dokümanlar üzerinden değil, anahtar kelimelerle yapacağını belirtti. Bunun için de tutanak düzenlendi.

–TÜBİTAK'ın bilirkişi olarak görevlendirilen **Barış Erdoğan**'ın TEM personeli tarafından iki ayrı zamanda **"bilirkişiyi etkileme çabaları"** olduğuna yönelik şifahi müracaatı üzerine, ifadesi tutanak altına alındı. **Erdoğan**'a istemesi halinde Tetkik Kurulu'ndaki odada kalabileceği belirtildi.

–5 Ocak 2010 tarihinde **Hâkim Kadir Kayan** elektronik ortamda arama yapacağı anahtar kelimeleri kimse ile paylaşmak istemediğini söyledi. Yine tutanak düzenlendi. Ancak daha sonra 38 kelime belirlediğini, bunları da paylaşacağını kaydetti. Daha sonra anahtar 38 adet kelimenin elektronik

aramasını başlattı. Ertesi gün de bu kelimelerle ilgili aramaları sürdürdü. Kendisine mahkeme kararı hatırlatılıyor, **Kayan**'dan, ***"ben hâkimim, istediğime bakarım"*** cevabını alıyorlardı. **Selahattin Paşa** da yine tutanak düzenliyordu.

Bilgisayarda kelime kelime araştırma yapılıyordu

–Elektronik ortamda belge aranmasında kullanılan 38 kelime, sonra 23 kelimeye düşürüldü. Bu kelimeler üzerinden 6-7 Ocak 2010'da cd'lerin kontrolleri yapıldı.

–11 Ocak 2010'da **Hâkim Kadir Kayan** Cumhuriyet Savcılığı'nca talep edilen yeni 21 anahtar kelimeyi kullanarak kayıtlarda tekrar arama yapmak istedi. Bunun yetkisinin aşılması anlamına geldiği ve suç teşkil ettiği kendisine hatırlatıldı. Bununla kalınmadı, yine tutanak düzenlendi:

1) Ankara Cumhuriyet Başsavcılığı'nın talebi üzerine Ankara 11. Ağır Ceza Mahkemesince alınan kararla Ankara Seferberlik Bölge Başkanlığı'ndaki 11 ve 16 no'lu kozmik odaların incelenmesine 27 Aralık 2009 saat 00.15'te başlanılmıştır.

2) Bugüne kadar olan süreç içinde;

a) Evrakların tamamı **Hâkim Kadir Kayan** tarafından tek tek incelenmiş.

b) İki adet bilgisayar, bir adet harici harddiske ait bilgiler belirli kelimelere yönelik olarak taranarak gözden geçirilmiş, belirli kelimelere yönelik arama sonucunda bulunan belgeler, **Hâkim Kadir Kayan** tarafından tek tek görülmüş.

c) Cd'lerden 110 adedi tek tek incelenmiş, geriye kalan 75 adedinin incelenmesine 11 Ocak 2010 günü saat 11.00'den itibaren başlanmıştır.

3) Yaklaşık 10 iş günü çalışma sonucunda işlem tutanağının hazırlanarak işlemlerin sonuçlandırılacağı değerlendirilirken, **Hâkim Kadir Kayan** 11 Ocak 2010 günü sabah **Savcı Mustafa Bilgili** ile görüşme yaparak Ek'te belirtilen 21 adet kelime ile ilgili tekrar bilgisayarlarda tarama yapmak istediğini belirtmiştir.

4) Birlik temsilcisi **Tümgeneral Selahattin Kısacık** tarafından **Hâkim Kadir Kayan**'a 11. Ağır Ceza Mahkemesi'nin sayı: 2009/1085 (değişik iş) kararında belirtilen;

a) Arama işleminin soruşturma konusu fiille sınırlandırılması gerektiği,

b) Aramanın en kısa sürede tamamlanması hususları, (belge üzerinden) kendisine hatırlatılmıştır.

5) Sonuç olarak 11 Ocak 2010 sabahı tespit edilen yeni kelimelerin;

a) Soruşturma konusu ile ilgili olmadığı,

b) Elektronik ortamda yapılan ilk incelemeler esnasında Hâkim ve Savcı tarafından bu çalışmaların yapılmış olması gerektiği,

c) Bilinçli ve karara aykırı olarak arama süresinin uzatıldığı kanaati oluşmuştur. Konu hakkında **Hâkim Kadir Kayan** tutanakla ilgili bilgilendirilmiştir.

11 Ocak 2010

Tarihler 14 Ocak 2010'u gösteriyordu. **Tümgeneral Selahattin Kısacık**, Albaylar **Orhan Dal** ve **Nâzım Demirkol**, bilirkişi ve teknik ekip de saat 09.45'te Seferberlik Bölge Başkanlığı'nda, **Hâkim Kadir Kayan**'ın gelmesini bekliyordu. 2 Ocakta olduğu gibi hâkim yine gelmemişti, gelip gelmeyeceği konusunda bilgi de iletmemişti. Saat 11.15'te, **Savcı Mustafa Bilgili**, **Albay Nâzım Demirkol**'u telefonla aradı, *"Hâkim bey*

rahatsız, almış olduğu istirahat nedeniyle bugün çalışma yapmak üzere gelmeyecek" dedi.

Selahattin Paşa, hiçbir şeyi şansa bırakmıyor, telefonla **Hâkim Kadir Kayan**'ı arayıp durumunu soruyor. Hâkim, rahatsızlığı nedeniyle üç gün istirahat aldığını, bugün çalışmaya gelmeyeceğini, 15 Ocak Cuma sabahı kendisini iyi hissetmesi halinde geleceğini kaydediyor. Paşa ve beraberindekiler, *"bu ülkede ilerde ne olacağı belli olmaz. Biz yine de tutanağımızı tutalım"* dediler. O tutanağı da düzenlediler.

Hâkim, kendisine getirilen tutanakları imzalamıyor, *"bana getirmeyin"* diyordu

18 Ocakta çalışmalara tekrar başlanıldı. **Hâkim Kadir Kayan**'ın arama sonucunda hazırlayacağı tutanağın içeriği hakkında **Tümgeneral Kısacık**, **Albay Demirkol** ve **Yarbay Güven**'in de bulunduğu ortamda yapılan toplantı 18 Ocakta tutanağa şöyle yansıtıldı:

TUTANAK

Ankara Seferberlik Bölge Başkanlığı Hizmet Binası birinci katında bulunan 11 ve 16 numaralı odalarda sürdürülmekte olan arama faaliyeti devam ederken, aramayı yapan **Hâkim Kadir Kayan**'ın rahatsızlığı sebebi ile verilen ara sonrası, 18 Ocak 2010 tarihinde aramaya kaldığı yerden devam edilmeden önce, odaların bulunduğu kattaki koridorda, **Tümgeneral Selahattin Kısacık**, **Albay Nâzım Demirkol**, **Yarbay Türkay Güven** ve **Hâkim Kadir Kayan**'ın katılımıyla, Tümgeneral **Kısacık**'ın isteği üzerine saat 10.05'te başlayan ve 10.40'a kadar devam eden bir görüşme yapıldı.

Görüşme başlarken **Hâkim Kadir Kayan**'a, aramayı başlattığı 27 Aralık 2009 saat 00.15'ten bugüne kadar, soruşturma konusu eylemle ilgili olarak yapıldığı söylenen tüm inceleme ve araştırma faaliyetine, kanunların ve ilgili mevzuatın müsaade ettiği ölçüde her türlü kolaylık ve desteğin sağlandığı hatırlatıldı, ardından herhangi bir suikast ya da hükümete karşı bir eylem yapıldığına/yapılacağına dair bir bilgiye ulaşıp ulaşmadığı ile arama sonuçlarının ne şekilde kayıt altına alınacağı soruldu.

(6 Ocak 2010 günü saat 12.00'de tutulan tutanakta da açıkça belirtildiği gibi, hâkimin; odada yaptığı aramanın bir bölümünü yalnız başına yapma, buna ilişkin tutanağı da sadece kendisi hazırlayıp imzalama irade/beyanı bulunduğundan).

Hâkim Kadir Kayan; sonuçların genel hatları ile arama sonunda düzenleyeceği tutanakta yer alacağını, bu tutanağın katılan tüm makam-kişiler tarafından imzalanacağını, ancak ikinci kez yapacağı inceleme sonucu ayrı bir değerlendirme raporu hazırlayacağı, bu rapora kendisinden başka kimsenin vâkıf olmayacağını, beyan etmiştir *(6 Ocak 2010 tarihindeki tutanakta tespit edilen hareket tarzını ve iradesini ayrıca tekrar etmiştir).*

Bu beyan üzerine; **Tümgeneral Selahattin Kısacık** tarafından, **Hâkim Kadir Kayan**'a Ankara 11. Ağır Ceza Mahkemesi'nin 2 Ocak 2010 günlü kararı okunmuş, özellikle kararın 4. sayfası 21 ve 3. paragrafları hatırlatılmış, arama ve kayıt altına alma faaliyetinin burada belirtilen hususlar çerçevesinde yapılması gerektiği, devlet sırrı olan bilgi-belgelerin tutanağa kaydedilmeyeceği, odadan çıkarılmasının bu aşamada mümkün olmadığı, mahkeme heyetine karşı bu tür bilgi-belgelerin gizli tutulamayacağı, o aşamaya gelirse tüm belgelerin mahkemece incelenmesinin mümkün olduğu açıklanmıştır.

Söz alan Genelkurmay Askeri Savcısı **Yarbay Türkay Güven** de, söz konusu kararda geçen esasları bir kez daha hatırlattıktan sonra, Adalet Bakanlığınca yayımlanan "Adli ve Önleme Aramaları Yönetmeliği"nin de mevcut olduğunu, bu yönetmeliğin 11., 12. ve 14. maddelerinin konuyu açıkça düzenlediğini, devlet sırrı olduğunu, bizzat bu evrak-belgelere gizlilik derecesi verme yetkisi bulunan kurum ve kurum amiri tarafından bildirilen belgelerin tutanağa kaydedilemeyeceğini, odadan dışarı çıkarılamayacağını, isnat edilen eylemle ilgisi olduğu değerlendirmesi (kaba değerlendirme, ilk kanaat) yapıldığı takdirde, bu hususun tutanağa, dosyanın içeriği belirtilmeden bulunduğu klasör, raf, bilgisayar, harddisk, cd belirtilmek, adı (tanınmasını ve bulunmasını sağlayacak bir başka tanımlayıcı işaret vb.) yazılmak suretiyle kaydedilebileceğini, devlet sırrı olduğu beyan edilen bilgi-belgelerin Cumhuriyet Savcılığı tarafından incelenemeyeceğini, CMK'nın 125. maddesi gereği bu belgelerin kovuşturma aşamasında mahkeme heyeti tarafından, usulüne uygun şekilde incelenebileceğini bildirmiştir.

Bununla birlikte her iki tarafa da (**Tümgeneral Kısacık** ve hâkime) arama sırasında sekiz askeri personele isnat edilen eylemle birebir ilgisi olduğu tespit edilen suçlama konusunu (silahlı örgüt kurmak ve yönetmek, örgüt faaliyeti çerçevesinde hükümete karşı suça teşebbüs) kapsayan bilgi ve belgelerin gizlilik derecesine bakılmaksızın tutanağa kaydedilebileceğini, delil olarak hâkim tarafından alınabileceğini özellikle açıklamıştır. Ek olarak söz konusu odalarda suçla ilgisi olduğu değerlendirilen ve devlet sırrı ile ilgisi bulunmayan her türlü bilgi-belgenin tutanağa kaydıyla, hâkim tarafından alınmasında bir tereddüt olmadığı örnek verilerek belirtilmiştir.

Yapılan bu hatırlatma/izahatı dinleyen **Hâkim Kadir Kayan**, hangi belgenin devlet sırrı olduğu, hangisinin suçla ilgi-

si olduğu konularındaki değerlendirmenin tamamen kendisi tarafından yapılacağını, takdirin ve değerlendirme yetkisinin kendisinde olduğunu, gene mahiyetteki tutanak haricinde, ikinci bir kez yapılacağı değerlendirme sonucu ayrı bir rapor tanzim edeceğini, buna müdahale edilemeyeceğini, bu aşamadaki aramanın CMK 119. maddesi haricinde, CMK 125. maddesini de kapsayacak bir incelemeyi de içerdiği, aramanın bu iki maddenin karma şeklinde uygulanması suretiyle yapılacağını beyan etmiştir.

Bunun üzerine **Yarbay Türkay Güven** tarafından; 11. Ağır Ceza Mahkemesi'nin 2 Ocak 2010 tarihli kararına rağmen, aramanın CMK'nın 125. maddesini de kapsar şekilde inceleme yapılmak suretiyle sürdürüleceğine dair **Hâkim Kadir Kayan**'dan bir yazı, karar veya tutanak vermesi talebinde bulunulmuş, bu yazı veya karar uyarınca mahkemeye müracaat edileceği, gerektiği takdirde mahkemeden yeni bir karar talebinde bulunulacağı bildirilmiş, yetki açımında bulunulmaması gerektiği hatırlatılmıştır.

Bu talebe rağmen **Hâkim Kadir Kayan** ile aramanın usulü ve buna ilişkin düzenlenecek tutanağın kapsamı hususlarında bir mutabakata varılamamış, Genelkurmay Askeri Savcısının talebi doğrultusunda bir yazı, karar veya bir tutanak vermeyeceğini, tam bu hususların, arama sonrası düzenlenecek genel mahiyetteki tutanak ile yapmayı düşündüğü diğer uygulamaların, hukukçular tarafından değerlendirilmesi gerektiğini beyan etmiştir.

Türkay Güven, **Hâkim Kadir Kayan**'a, delillerin kaybolması endişesi duymaması maksadıyla, Genelkurmay Başkanlığı'nın özel bir talebi olduğuna devlet sırrı niteliğinde olduğu hususunda birlik temsilcisinin açık beyanı olduğu halde ve hâkim tarafından bu belgenin suçla ilgisi olabileceği değerlendirmesi (kaba değerlendirme, ilk kanaat) yapıldığı takdirde, bu belgenin/belgelerin odadan çıkarılmamakla birlik-

te, hâkim tarafından oda içinde toplanabileceğinin, toplama ve basit/yalın şekliyle tutanağa kaydı sağlandıktan sonra, bu belgelerin, bilgisayara ait, harddisk imajlarının, cd'lerin, taşınabilir harddisklerin tamamının yine oda içinde mühürlenebileceğinin, en nihayetinde 11 ve 16 numaralı odaların arama sonunda günlük çalışmalar bitiminde yapıldığı gibi komple mühürlenmesinin istendiğini iletmiş, bu durumda devlet sırrı olduğu iddia edilen belgelerin yanında, ileride mahkemede yapabilecek bir delil değerlendirmesi sırasında, ihtiyaç duyulduğu takdirde başka belgelerin de bozulmamış bir halde yeniden incelenmesinin mümkün olabileceği, hukuken ve soruşturmanın selameti ve tartışmaların önlenmesi bakımından bu talebin önemi vurgulanmıştır.

18 Ocak 2010 Saat 12.00

"Beni engellemeye çalışanlar hakkında tutanağa not düşerim, sorumlu olurlar"

Toplantının üzerinden daha beş dakika bile geçmemişti. **Hâkim Kayan, Askeri Savcı Türkay Güven**'le baş başa görüşmek istedi. Görüşmede, hâkim, **Yarbay Güven**'e "**devlet sırrı niteliğinde bilgileri kendisine vermeyenler için**" hazırlanacak arama tutanağına not düşeceği uyarısı yaptı. **Güven**, bunun üzerine mahkeme kararını kendisine hatırlattı. Yine ortam gerilmişti. Hâkimin düzenleyeceği tutanağa kendisini engelleyen varsa bunu tutanağa geçmesi halinde sorumlu olacaklarını da biliyorlardı. **Albay Nâzım Demirkol** ve **Yarbay Tezer Türkay Güven**'in tutanağında o uyarı şöyle belirtiliyordu:

TUTANAK

18.01.2010 tarihinde, 10.05-10.40 saatleri arasında yapılan kısa toplantı bittikten yaklaşık beş dakika sonra, **Albay Nâzım Demirkol** gelerek, **Hâkim Kadir Kayan**'ın, **Askeri Savcı Tezer Türkay Güven** ile baş başa görüşme yapmak istediğini söylemesi üzerine, 11 ve 16 no'lu odaların yer aldığı 1. kat koridorunda **Albay Demirkol**'un da hazır bulunduğu ortamda yapılan görüşmede, **Hâkim Kadir Kayan** tarafından, "**devlet sırrı niteliğinde olduğu söylenerek kendisine verilmeyecek olan belge/bilgiler hakkında tutanağa, bu engellemeyi yapanlarla ilgili olarak not düşüleceği, bu kişi/kişilerin sorumlu olabileceği**" uyarısı yapılmıştır.

Kendisine, beş dakika önce yapılan görüşmede geçen ayrıntılar hatırlatıldıktan sonra, bir kez daha suçla doğrudan (birebir) bağlantılı olan belgelerle (devlet sırrı olduğu belirtilse dahi), devlet sırrı niteliği taşımayan diğer bilgi/belgelerin (suçla ilgili) kendisi tarafından alınabileceği, bunun haricinde yetkili birlik temsilcisi/amirince devlet sırrı olduğu açıklanan bilgi-belgelerle ilgili olarak CMK'nın 125. maddesi ile Ankara 11. Ağır Ceza Mahkemesi'nin 02.01.2010 gün ve 2009/1085 değişik iş sayılı kararı doğrultusunda hareket edilmesi gerektiği, devlet sırrı tespiti ve beyanı yapan yetkililerin, kanun ve ilgili diğer mevzuat hükümler çerçevesinde, elbette ki bu beyanların aksinin ispatı durumunda sorumlu olduklarının bilincini taşıdıkları açıklanmıştır. Bu görüşme sonrası hâkim tarafından devlet sırrı niteliğini taşıyan belgelerle ilgili olarak, kendine yapılan uyarılar çerçevesinde hareket edeceği izlenimi edinilmiş, kısa bir zaman dilimi içerisinde yapılan bu görüşmeye ilişkin tutanak tarafınızdan hazırlanarak, imza altına alınmıştır. Saat: 11.05

Başbakana suikast yapılacağı yakın çevresi tarafından özellikle gündemde tutuluyordu. "**Atabeyler**", "**Sauna Çetesi**" gibi içinde askerlerin bulunduğu grupların Başbakana suikast yapacağı iddiası, "**Kozmik Oda**" soruşturmasıyla farklı bir yöne çekiliyordu. Bunların "**belli bir planının parçası**" olarak görülüyordu. "**Kozmik Oda**"da bulunan belgelerin bazılarının "**devlet sırrı**" olduğu Genelkurmay Adli Müşavirliği tarafından değerlendiriliyor, bunların dışarıya çıkarılmasının asla söz konusu olmayacağı belirtiliyordu. **Hâkim Kadir Kayan**'ın 11 ve 16 numaralı odalardaki çalışması bittikten sonra **Tümgeneral Selahattin Kısacık** ve **Albay Nâzım Demirkol**, Adli Müşavir **Tümgeneral Hıfzı Çubuklu**'yla görüştükten sonra 19 Ocak 2009 tarihinde şu tutanağı düzenlediler:

TUTANAK

1) **Hâkim Kadir Kayan** tarafından 11 ve 16 no'lu kozmik odalarda yapılan arama sonucu suçla ilgili olduğu değerlendirilen EK'teki 9, 10, 11, 12 ve 13 numaralı dokümanlar devlet sırrı niteliğinde bilgilere sahip olup **Hâkim Kadir Kayan** tarafından hiçbir şekilde içeriği ve konusu hakkında hazırlanan tutanağa bir bilgi aktarılamaz. Bu dokümanlar odadan dışarı hiçbir şekilde çıkarılamazlar. Çıkarılanlar hakkında gerekli yasal işlem başlatılır.

2) Ayrıca bu dokümanların;

a) Suç ve faillerle ilgisi olmadığı,

b) 9, 10, 12, 13 numaralı dokümanların Ocak 2002 ve önceki tarihlerde hazırlandığından bu tarih itibarı ile mevcut hükümetin iktidarda olmadığı,

c) 11 numaralı dokümanın jandarma bölge etüdü olduğu,

d) Şüpheli konumdaki sekiz askeri şahsın Ocak 2002 tarihi itibarı ile Ankara Seferberlik Bölge Başkanlığı'nda göreve başlamadıkları açıkça görülmüştür.

20 Ocak 2010 tarihinde arama sona ermişti. Arama sonucu hazırlanan "**mühürleme tutanağı**" hazırlanmıştı. **Savcı Mustafa Bilgili**, bütün belgeleri götürmek istiyordu. Genelkurmay Başkanlığı Adli Müşaviri **Tümgeneral Hıfzı Çubuklu**, başından beri ***"bu belgeler dışarıya çıkarılamaz"*** diyordu. **Savcı Bilgili**, el konulan belgeleri götürmek istiyor, Adli Müşavir **Çubuklu** ise ***"götüremezsiniz, çıkaramazsınız, böyle bir yetkiniz yok"*** diye yasa maddelerini gösteriyordu. **Bilgili**, ***"o zaman hakkınızda tutanak tutup savcıyı engellemekten suç duyurusunda bulunacağım"*** dediğinde, o sakin insan birden öfkelendi, ***"Ne yaparsanız yapın"*** dedi. **Çubuklu**, imzalaması için kendisine uzatılan savcının yazdığı tutanak kâğıdını paramparça etti.

Savcı **Bilgili** de, artık belgeleri çıkaramayacağını anlamıştı. **Tümgeneral Selahattin Kısacık**, Albaylar **Orhan Dal**, **Nâzım Demirkol**, **Atilla İlhan Akar** ile Zabıt Kâtibi **Onur Taş**'ın imzaladığı tutanakta şunlar yazılıydı:

MÜHÜRLEME TUTANAĞI

Genelkurmay Başkanlığı Seferberlik Bölge Başkanlığı'nda 1. kat sağ girişte kapı girişinden sonra sağ ve soldaki 16 no'lu arşiv ve 11 no'lu çalışma odasında Ankara 11. Ağır Ceza Mahkemesi Hâkimi **Kadir Kayan**'ın 20.01.2010 tarihli kararı ile çalışmaya son verdiği ve buna ait tutanak tutarak taraflara verdiği, bilahare tarafımızdan hâkim kara-

rının 13. ve 14. sayfalarında soruşturma savcısı olarak tarafımıza muhafazası için verilen belgeler kurum yetkilileri tarafından yerine getirilmediği, buna ait 20.01.2010 tarihli tutanak tutulduğu ve mahkeme kararını yerine getirmeyen kişilere bu eylemlerin hangi suçlar oluşturulacağı tutanakta belirtildikten sonra **Tümgeneral Selahattin Kısacık** ve **Albay Nâzım Demirkol** şerh düşerek imzalayıp tebliğ ettikleri ve talepleri doğrultusunda savcılığımızca 11 no'lu çalışma odasında bulunan bilgisayar ve tüm belgeler karşısında bulunan 16 no'lu arşiv odasına taşındı.

Tarafımıza teslim edilmeyen ve hâkim kararında belirtilen iki adet mühürlü zarfta bulunan belgeler ve harddisk odanın girişe göre karşı sağ üst köşesinde bulunan demir kasaya konuldu. Kasanın anahtarı masanın orta üst çekmecesine konuldu. Pencere usulüne uygun hâkimlik mührü ile mühürlendi. Çelik kapının iki anahtar göbeği değiştirilerek yenileri ile kilitlendi. Anahtarlardan biri Merkez Komutanlığı görevli **P. Albay Orhan Dal**'a, biri Ankara Cumhuriyet Savcılığı Adli emanetinde saklanmak üzere tarafımızca alındı. Daha sonra kapı ikinci demir kapıyla örtüldü. Şifreli asma kilit ile kilitlendi. Şifresinin ise Seferberlik Tetkik Daire Başkanı **Tümgeneral Selahattin Kısacık** tarafından şifresi girildi. Hiç kimse tarafından görülmedi. Daha sonra ise kapı hâkimlik mührü ile mühürlendi.

Söz konusu bu odanın güvenliğinin ise Merkez Komutanlığınca ve Tetkik Daire Başkanı **Tümgeneral Selahattin Kısacık** tarafından sağlanacağı kendilerine tebliğ edildi. Söz konusu odanın mahkeme kararı, hâkim kararı olmadan açılamayacağı da kendilerine tebliğ edildi. Aksi takdirde sorumlulukları hatırlatıldı, mühürlenen kapının **Albay Orhan Dal** tarafından fotoğrafı çekildi ve bu binaya her geldiğinde kapı fotoğrafının çekilerek dosyalanması hususu kendisine

hatırlatılarak tebliğ edildi. Bu tutanak hazır olanlar tarafından birlikte imza altına alındı.

20.01.2010, saat: 21.10

11 ve 16 no'lu odalardaki bilgisayar, harici harddisk, cd gibi materyallerin imajları (iki suret) iki ayrı zarf içinde teslim alındı. 11 no'lu odadaki bilgisayar ve tüm belgeler 16 no'lu odaya taşındı. **Cumhuriyet Savcısı Mustafa Bilgili** tarafından devlet sırrı niteliğinde olan yedi belge ile imaj çalışmaları (iki adet) 16 no'lu odada bir kasaya konularak mühürlendi.

Adli Müşavir Tümgeneral Hıfzı Çubuklu yaşananları anlatıyor

Genelkurmay Başkanı **Orgeneral İlker Başbuğ**'la görüştükten sonra Genelkurmay Adli Müşaviri **Tümgeneral Hıfzı Çubuklu**, "**Kozmik Oda**" hukuk direnişinin başındaydı. Bu yüzden başına bir şey geleceği tahmin ediliyordu. Askerlerin tutuklanmasının moda olduğu dönemde, **Çubuklu** da tutuklandı. Göreve döndükten sonra da emekliye ayrıldı. Şimdi avukatlık yapıyor. 19 Aralık 2009 Cuma günü saat 17.10'da "**Bülent Arınç'a suikast**" iddiasıyla başlatılan soruşturmaya Türkiye kilitlenmişti. Genelkurmay Adli Müşaviri **Hıfzı Çubuklu** yaşananları şöyle anlatıyor:

> Olayın başlangıcı 19 Aralık 2009 Cuma günü saat 17.10'dur. Olayın ve akabinde meydana gelen gelişmelerin daha iyi anlaşılması için olayın oluş şeklinden başlayarak belirli bir kronoloji içinde olayla ilgili tüm detayları açıklayacağım.

Olayın öncesi ve oluş şekli: 19 Aralık 2009 günü saat 14.50'de Ankara Emniyet Müdürlüğü'ne; "İki araç içerisinde şüpheli şahıslar bulunduğu ve Başbakan Yardımcısı **Bülent Arınç**'a saldırıda bulunabilecekleri" ihbarı gelmiştir. Bildiğiniz gibi daha sonra basın-yayın organlarında bu konuyla ilgili çeşitli haberler yer almış, önce "bu ihbarın Terörle Mücadele Şube Müdürlüğü'ne ABD'den uydu üzerinden gelen bir telefonla ve araçların plakaları da verilerek yapıldığı" haberleri dikkati çekmiş, bilahare bu ihbarın yurtiçinden yapıldığına dair haberler de basında yer almıştır.

Bu ihbar üzerine Çukurambar bölgesinde tertibat alan Terörle Mücadele ekipleri, saat 17.10'da bekledikleri noktaya gelen ve içerisinde sivil giyinimli bir albay ile bir binbaşının bulunduğu araca operasyon başlatmışlardır.

İlk anda, araç içindekilerin asker olduklarını ifade etmelerine ve kimlik göstermelerine imkân verilmeden üst araması yapılmıştır. Daha sonra şahıslar, asker olduklarını yineleyince, Merkez Komutanlığı ekipleri olay yerine çağrılmıştır.

Gerek Cumhuriyet Savcısından yazılı arama talimatının gelmesinin beklenilmesi, gerekse tutanak tutulması gibi diğer idari işler nedeniyle buradaki üst ve araç aramaları gecikmiştir. 20.00-24.00 saatleri arasında yapılan aramanın sonucunda aranan şahıslarda ve araçlarda herhangi bir suç unsuruna rastlanmamıştır. Bu aramalarda Cumhuriyet Savcısı hazır bulunmamıştır.

İlgili savcının talimatıyla, buradan asker kişilerin ikamet ettikleri lojmanlara gidilmiş, saat 00.30'da Cumhuriyet Savcısının nezaretinde Merkez Komutanlığı ekipleri tarafından konutlar aranmıştır. Aranan konutlarda bulunan bilgisayar, cep telefonları, bazı cd'ler ve notlara el konulmuştur. Buradaki kontrollerde de gözle tespit edilen herhangi bir suç unsuruna rastlanılmamıştır. Konutlardaki aramalar, 20 Aralık 2009 saat 04.30'da sona ermiştir. Konutların aranmasından sonra

işyerlerinin aranmasına yönelik herhangi bir işlem ya da talep, savcı tarafından gündeme getirilmemiştir.

Bu işlemlerden sonra iki askeri personel, ilgili savcı tarafından serbest bırakılmışlardır. Söz konusu iki subay, günlük normal yaşamlarına dönmüşlerdir.

19-20 Aralık gecesi yaşanan gelişmelerden sonra, beş gün süreyle yargı sürecinde herhangi bir yeni işlem gündeme gelmemiş olmakla beraber, olayın medyada çok farklı şekillerde yer alması, yeterli bilgiye sahip olmadan verilen demeçlerdeki maksatlı saptırmalar nedeniyle, Genelkurmay Başkanlığı'nca, 23 Aralık 2009 günü bir açıklama yapılmıştır. Bu açıklamada, yargı sürecini etkileyecek detaylardan kaçınılarak sadece kamuoyuna doğru bilgi verilmiş ve bu iki subayın orada görevli olarak bulundukları vurgulanmıştır. Açıklamanın son maddesinde ise, yargı sürecinde ortaya çıkacak yeni durumlar olursa onun da gereğinin yapılacağı özellikle ifade edilmiştir.

Olayın meydana geldiği 19 Aralık 2009 tarihinden, Bölge Başkanlığı'nda aramanın yapıldığı 25 Aralık 2009 tarihine kadar geçen süre içinde, konuya ilişkin çeşitli kesimlerce muhtelif değerlendirmeler yapılmıştır. Esasen bir "suikast iddiası" ile başlayan süreç, bu aşamadan sonra şüpheli olarak gözüken personelin çalıştığı yer olan, Ankara Seferberlik Bölge Başkanlığı'nın sorgulanmasına zemin hazırlayacak bir istikamete yönlendirilmeye çalışılmış ve bu konuda çok sayıda abartılı, saptırılmış haber ve yorum basın-yayın organlarında yer almıştır. Bu haberlerle, özellikle kamuoyunda belirli bir algının oluşmasına çalışılmıştır.

Olayın ikinci safhasıyla ilgili gelişmeler, 25 Aralık 2009 Cuma günü akşamüzeri başlamıştır. Önce Ankara Seferberlik Bölge Başkanlığı'nda görevli sekiz askeri personelin gözaltına alındığına dair ilgili savcılık talimatı Merkez Komutanlığı'na ulaşmış, daha sonra ise bu kişilerin görevli olduğu as-

keri mahalde arama yapılacağı faks ile bildirilmiştir. Bu savcılık talimatı doğrultusunda gerekli hazırlıklara başlanmıştır.

Aralık 2009 cuma günü akşamı saat 19.30'da ilgili Cumhuriyet Savcısı diğer savcılar ile birlikte Seferberlik Bölge Başkanlığı'na gelerek özel bölümler hariç aramaya başlamışlardır. Arama bölgesinde sadece ilgili personel olarak Merkez Komutanlığı yetkilileri, askeri savcı, arama yapılan Bölge Başkanlığı sorumluları bulunmuş, bunun dışında ne Genelkurmay, ne de Emniyet Müdürlüğü'nden hiç kimse bulunmamıştır.

Bölge Başkanlığı'nın diğer bütün odalarında ve müştemelatında beş savcı nezaretinde arama yapılmış, ancak sıra özel odalara geldiğinde, CMK 125. madde gündeme gelmiştir. Asker hukukçular tarafından arama yapan ilgili savcıya, CMK 125. madde gereği devlet sırrı niteliğindeki evraklara kimin hangi şekilde bakabileceği hususu hatırlatılmış ve özel odaya girilmemesi gerektiği belirtilmiştir.

Bu açıklama ilgili savcı tarafından kabul edilmiş ve gece yarısından sonra 26 Aralık 2009 Cumartesi saat 01.00'de 11. Ağır Ceza Mahkemesi kararıyla nöbetçi hâkim arama mahalline gelmiştir. Gelen nöbetçi hâkime, CMK 125. maddeye göre özel odalardaki aramanın ancak kovuşturma safhasında olabileceği hatırlatılmış ve bu konu açıklığa kavuşuncaya kadar özel odaların mühürlenmesi ve ertesi gün yapılacak değerlendirmeden sonra aramanın şekline ve devamına karar verilmesi önerilmiştir. Bu teklif, nöbetçi hâkim tarafından kabul edilmiş, özel odaların kapı ve pencereleri mühürlenerek hâkim ve savcılar saat 06.00'da bölgeden ayrılmışlardır.

26 Aralık 2009 Cumartesi günü saat 10.30'da bir yandan olayın özelliği ve hassasiyeti devlet yetkililerine izah edilmiş, diğer yandan da CMK 125. maddenin uygulanmasına yönelik hukuki tartışmalara ve görüşmelere devam edilmiştir.

Yapılan bilgilendirme ve hukuksal müzakerelere rağmen, nöbetçi hâkimin aramadaki ısrarının sürmesi ve yeni bir mahkeme kararı alınması üzerine, Silahlı Kuvvetler'in çekinecek ve saklayacak hiçbir şeyi olmadığını göstermek, art niyetli kişi ve grupların, özellikle de bilinen bazı medya organlarının, "bazı şeylerin üzeri örtülüyor, bilgi-belge kaçırılıyor" tarzı hezeyanlarına fırsat vermemek maksadıyla, mahkeme kararına hemen itiraz edilmeyerek hâkimin inceleme yapmasına karşı çıkılmamıştır.

26-27 Aralık gecesi saat 00.15'te başlayan ve tek hâkim tarafından yapılan inceleme, doğal olan dinlenmeler, yılbaşı tatili ve diğer ihtiyaçlar nedeniyle aralıklı olarak devam etmiş ve nihayet 20 Ocak 2010'da saat 15.30'da sona ermiştir.

Bu olay, başlangıçta 'bir suikast girişimi' iddiasıyla ele alınmış, ancak sonradan gözaltına alınan tüm personele "silahlı örgüt kurmak ve yönetmek, örgüt faaliyeti çerçevesinde hükümete karşı suça teşebbüs ettikleri" suçlaması yöneltilmiştir.

Bu iddia ile ilgili olarak, 29 Aralık 2009 tarihinde, gözaltında bulunan sekiz askeri personelin savcılık sorgusu yapıldıktan sonra, beşi serbest bırakılmış diğer üçü ise tutuklanmaları talebiyle mahkemeye sevk edilmişlerdir. Mahkeme tarafından yapılan inceleme sonucunda, 30 Aralık 2009 tarihinde saat 00.54'te 12. Ağır Ceza Mahkemesince, TCK'nın 314/1-2, 3713 sayılı kanunun 7/2 ve TCK'nın 313/1 maddelerine aykırılık suçunu işledikleri konusunda kuvvetli şüphenin varlığını gösteren olgu ve tutuklama nedeni bulunmadığından, tutuklanma taleplerinin reddine karar verilmiş ve söz konusu üç personel de serbest bırakılmışlardır. Savcılık, mahkemenin bu kararına yasal süre (yedi gün) içinde 05 Ocak 2009 tarihinde itiraz etmiş, ancak bu itiraz, aynı gün yeterli delil olmadığından mahkeme heyetince tekrar reddedilmiştir.

Bölge Başkanlığı'ndaki tüm odaların savcı nezaretinde aranmasına hâkim kararının bulunması nedeniyle müsaade edilmiştir. Devlet sırrı niteliğindeki evrakların bulunduğu özel bölümlerin aramasını düzenleyen CMK'nın 125. maddesi üzerinde hukuk adamlarının farklı görüşlerinin olduğu kamuoyunun malumlarıdır. Soruşturmanın bu safhasında, bu bölümlerde arama yapılmasının mümkün olmadığı görüşüne dayanarak arama yapılmasına itiraz edilebilirdi. Ancak yeni bir mahkeme kararı alınması karşısında itiraz hakkımız saklı kalmak kaydıyla ve Türk Silahlı Kuvvetleri'nin çekineceği herhangi bir hususun bulunmadığını kamuoyuna göstermek ve bazı çevrelerce sürekli işlenen; suçluların gizlendiği, olayların üzerinin örtüldüğü gibi temelsiz, insafsız ve asılsız suçlamalara son vermek amacıyla, bu bölümlerde aramaya itiraz edilmemiştir.

Arama yılın son mesai gününe kadar devam etmiş, son gün saat 15.38'de bu konuyla ilgili olarak, Genelkurmay Başkanlığınca, 11. Ağır Ceza Mahkemesi Başkanlığı'na 31 Aralık 2009 tarihli bir itiraz dilekçesi verilmiştir. Dilekçede, devlet sırrı niteliğindeki bilgileri içeren belge-kayıtların hâkim tarafından incelenmesine yönelik arama kararının hukuka aykırı olduğu nedeniyle, bu kararın kaldırılması, devam etmekte olan incelemenin derhal durdurulması, şu ana kadar tek hâkim tarafından yapılan inceleme işlemlerinde elde edilen belge ve evrak, elektronik ortamdakiler dahil hazırlanan tutanağın imhasına karar verilmesi talep edilmiştir.

11. Ağır Ceza Mahkemesi, Genelkurmay Başkanlığı ve Milli Savunma Bakanlığı'ndan gelen itirazı incelemiş ve verdiği kararda, hâkimin özel bölümlerde arama yapabileceğini ancak inceleme yapamayacağını, bu arama işleminin sadece, CMK'nın 119. maddesindeki düzenleme dikkate alınarak soruşturma konusu fiille sınırlandırılması ve soruşturmanın niteliği, arama yapılan yerin özelliği ve yapılacak işlemlerin

kapsamı gibi nedenler de gözetilerek aramanın en kısa sürede tamamlanarak sonuçlandırılması, arama tamamlandığında tutulacak tutanağın sadece soruşturma konusu delillerle ilgili bilgi ve belgelerle sınırlı tutulması karara bağlanmıştır. Ancak bu karar da sorunu tam olarak çözememiştir. Gnkur. Adli Müşavirliği tarafından tekrar bir yazı ile mahkemeden "**arama**" ile "**inceleme**" arasındaki farkın ne olduğu sorulmuştur. Eş zamanlı olarak hâkime, özel odada arama daveti yapılmış ve böylece bir engelleme olmadığı ortaya konulmuştur. Hâkim tarafından, 4 Ocak 2010 Pazartesi günü arama/incelemeye kaldığı yerden devam edilmiştir. İkinci itiraz üzerine mahkemece; "**verilen karar açıktır**" gerekçesiyle ayrıca bir karar verilmesine yer olmadığına karar verilmiştir.

Ankara Seferberlik Bölge Başkanlığı, kurumsal olarak, kendisine verilen görevleri yapmaktadır. Ancak söz konusu aramalar nedeniyle, "**devlet sırrı**" niteliğinde olan bazı planlarla ilgili olarak "**güvenlik prensibi**" ihlali olmuştur. Mevcut usuller gereği, uzun yıllar büyük emek verilerek hazırlanan ve geliştirilen söz konusu planlar geçerliliğini kaybetmiştir. Bu nedenlerle, bu planlar iptal edilecektir.

Askerler, arama yapan hâkimin aracını izledi mi?

Diğer taraftan, olaylar abartılarak, çarpıtılarak ve önyargılı ifadelerle kamuoyuna verilmiştir. Burada amaç, kamuoyunda Türk Silahlı Kuvvetleri'ne karşı oluşturulmaya çalışılan olumsuz algıyı güçlendirmek ve toplum geneline yaymaktır. Örnek olarak, bir hukuki işlem olarak yapılan arama faaliyeti bazı basın-yayın organları tarafından kamuoyuna "**karargâha baskın**" gibi abartılı ifadelerle aktarılmış, yine tüm birlik ve karargâhlarda rutin olarak yapılan bir işlem olan evrak imha

işlemi ise kamuoyuna ***"tüm belgeleri yaktılar"*** şeklinde takdim edilmeye çalışılmıştır.

Bir diğer örnek ise, her bakımdan dikkat çekicidir. 31 Aralık 2009 tarihinde beyaz renkli iki ayrı askeri araç, Bölge Başkanlığı'nda incelemeyi yapan hâkimin aracını takip ettiği şüphesiyle polis tarafından durdurulmuştur. Bu konudaki resmi açıklama, detaylı olarak 1 Ocak 2010 tarihinde yapılmıştır. Burada şu noktalar gerçekten çok ilginçtir.

Olay 12.30 civarında olmuş, olayın oluş şekli görüntülü olarak medyada yer almıştır. Buradaki en önemli husus ise, durdurma işlemiyle birlikte haberin bir kısım medyada ânında görüntülü haber olarak yer almasıdır. Yine 19 Aralıktaki olayda olduğu gibi bir haber ajansı, olay yerine herkesten önce gelmiş ve görüntüleri çekerek medyaya dağıtmıştır.

İlgili Cumhuriyet Savcısı tarafından yapılan inceleme sonucunda, söz konusu askeri personel, aynı gün saat 22.00 civarında serbest bırakılmışlardır. Buna rağmen olay, yine bazı basın-yayın organlarınca çarpıtılmış ve söz konusu personelin **"kamufle edilmiş askerler olduğu"** gibi gülünç iddialara yer verilmiştir.

Sonuç olarak; bu olaya askeri yargının görev alanı kapsamında bakıldığında, yargı sürecinin işleyişine karışmamakla beraber, özellikle arama tutanağındaki bilgiler doğrultusunda Ankara Seferberlik Bölge Başkanlığı'nın görev ve yetki alanı dışında bir faaliyetinin tespit edilemediğini ifade etmemiz mümkündür.

Bütün bu süreçte yaşananlar, Türk Silahlı Kuvvetleri'nin hukuka olan saygısının en açık göstergesidir. Türk Silahlı Kuvvetleri, önümüzdeki süreçte de bu kirli oyunları tezgâhlayanların ve kendisini bir suç örgütüymüş gibi göstermek isteyenlerin, kafalarındaki önyargılardan sıyrılamayarak mesnet-

siz suçlamalarına devam edeceklerinin bilincindedir. Şunun çok açık ve net bir biçimde bilinmesinde yarar vardır ki bu da; Türk Silahlı Kuvvetleri'nin hiçbir birimi kurumsal olarak yasadışı bir faaliyetin içinde olmamıştır ve bundan sonra da olması mümkün değildir. Her kurumda olabileceği gibi, eğer bireysel hata yapan ya da suça bulaşanlar varsa, yetkili yargı mercileri gereğini yapacaklardır. Bu inançla, Türk Silahlı Kuvvetleri eskiden olduğu gibi gelecekte de tüm faaliyetlerini kendisine verilen yetki ve yasalar çerçevesinde sürdürmeye devam edecektir.

20 Ocak 2010 tarihinden sonraki gelişmeler

Anayasa Mahkemesi'nin CMK 250/3 maddesi için yapılan değişikliğin iptali ve yürütmeyi durdurma kararı 27 Ocak 2010 günü ***Resmi Gazete***'de yayımlandı. Davanın askeri makamlarca yürütülmesi için **Avukat Süleyman Ayhan** tarafından aynı gün Cumhuriyet Başsavcılığı'na başvuru yapıldı.

11. Ağır Ceza Mahkemesi'nin 10 Şubat 2010 günü aldığı karar nedeni ile 11 Şubat 2010 günü Cumhuriyet Savcılığı tekrar Ankara Seferberlik Bölge Başkanlığı'na gelmek istedi. Mahkeme kararında "**devlet sırrı niteliğindeki yedi adet belgenin Cumhuriyet Başsavcılığı'na teslim edilmesi, iki adet imajın bir suretinin Genelkurmay Başkanlığı adli müşavirliğinin uygun göreceği bir yerde muhafaza edilmesi**" talep edildi.

Kararı yerine getirmek üzere 11 Şubat 2010 günü saat 17.10'da Seferberlik Bölge Başkanlığı'ndaki 16 no'lu oda açıldı, imajların bir sureti Adli Müşavirlik temsilcisine, yetmiş

adet belgenin bulunduğu dosya Cumhuriyet Başsavcı Vekiline teslim edildi. Genelkurmay Adli Müşavirliği'ne teslim edilen imajın, Genelkurmay Grup Komutanlığı çalışma odası yanında mevcut istirahat odasındaki kasa içine konularak mühürlendi.

Savcı tarafından, 11. Ağır Ceza Mahkemesi'nin 10 Şubat 2010 tarihli kararı yerine getirildi. 16 no'lu oda tekrar mühürlendi ve bu konuda tutanak da düzenlendi. Polis tarafından yapılan üst aramalarında ve savcılıkça yapılan ev ve Bölge Başkanlığı aramalarında el konulan cihazlardan **Avukat Süleyman Ayhan**'a teslim edilenlere ait teslim tesellüm tutanakları sunuldu. Genelkurmay 22 Ocak 2010 tarihinde yapılan ve arama sonuçları ile ilgili değerlendirmeleri içeren "**basın bilgilendirme notu**" yayımladı.

Fırtına koparan "**suikast yalanı**"yla amaca ulaşılmış, sonuçta devlet sırlarının "**Kozmik Oda**"dan dışarıya çıkarılması başarılmıştı. Yabancıların peşinde olduğu elyazması **İncil**'in akıbeti ise hiç öğrenilemedi.

ŞÜPHELİ ERKAN YILMAZ BÜYÜKKÖPRÜ SAVUNMASINDA:

Olay yerinde biz polisler ile beklerken başım üşüdüğü için cebimden beremi çıkarmak istedim. Beremi çıkartırken üzerinde "1424 Cd. Feza A" yazan not düştü. Ben eğilirken poliste benim ile birlikte eğildi. Ben yerden kâğıdı alıp notu da polise gösterdim. O âna kadar üzerimde böyle bir not yoktu. Polisler bizi arabadan çıkardığında ellerimi arkaya çevirip kelepçelediler. O anda üst araması da yaptılar. Bu kâğıdı kesinlikle polisler cebime koymuştur. Kanaatimce polisler ihbarın devamında bu soruşturmayı derinleştirebilmek için benim cebime böyle bir kâğıt koymuşlardır.

13 ve 15. sayfalarda twitler var.

Savcılığa avukat tarafından verilen mevzuat bilgileridir.

HİZMETE ÖZEL

MEVZUAT BİLGİLERİ

Doküman Adı: MY-114-1 (B) TSK İstihbarata Karşı Koyma, Koruyucu Güvenlik ve İşbirliği Yönergesi

Bölüm No: 10 (Şüpheli ve Sakıncalı Personel İşlemleri)

Md: 2 (Personelin Tespiti)

Personel, Birlik Komutanlarının müşahedeleriyle veya üst makamlardan ya da güvenlik makamlarından alınan bilgilere göre tespit edilir.

Hakkında duyum alınan personelin faaliyetleri kontrol altında tutularak alınan duyum, Birlik Komutanlığı ve İstihbarat Ünitelerince teyit edilir.

EK-A (Sakıncalı ve Şüpheli Personel Tanımı)

Md.2. Sakıncalı Personel

e. Görevi gereği sahip olduğu bilgi, belge veya dokümanı kendisine özel bir yetki verilmediği halde "Bilmesi Gereken Prensibi" dışındaki kişi veya kuruluşlara verildiğine dair haklarında bilgi veya belge bulunanlar ile bu tür belge ve doküman ile göreviyle ilgili bilgileri açıklayanlar veya beyanda bulunanlar.

Bölüm No: 3 Üçüncü Kısım (Evrak Güvenliği) (Sayfa 3.60)

e. Bilgilerin ilgili küçük birliklere gönderilmesinde, kendisini ilgilendiren ve ancak gerekli kısımların bulunması esastır. Çok gizli dokümanı güvenle koruma olanakları bulunmayan komutanlıklarca yazılı emir yerine, ilgili komutanları toplayarak sözlü olarak duyurma ve emretme şekli uygulanır.

Doküman Adı: Seferberlik Tetkik Kurulu Başkanlığı Devamlı Talimatı (İsth. ve İKK Ks.) 1. Bölüm: (Temel Prensipler)

e. Personelin kendisi birer istihbarat elemanıdır. 15. Bölüm: (İKK. ve Güvenlik Raporları)

2. İKK ve Güvenlik Raporları gerektiğinde verilen raporlar ile devre raporlarından oluşur.

Selahattin Kısacık

Tümgeneral

Sef. Tet. D. Bşk.

HİZMETE ÖZEL

BİLGİ NOTU

KONU: Ankara Seferberlik Bölge Başkanlığı'nda yaşanan olaylar:

1) Albay **Baki Kaya**'nın izlenmesi:

a) Kara Harp Okulu'nda görevli Alb. **Baki Kaya**'nın evrak sızdırma şüphesi nedeniyle izlenmesi için Aralık 2008'de görev verilmiştir.

b) Görev, başlangıçta Ankara Seferberlik Bölge Başkanlığı'ndaki araçlarla icra edilmiş, Şubat 2009 tarihinden itibaren izleme için ihtiyaç duyulan ikinci araç "araç kiralama şirketlerinden" kiralanmıştır.

c) 19 Aralık 2009 tarihine kadar toplam 57 görev icra edilmiştir. Görev icra tarihleri ve icra eden personel isim listesi Ek-A'da sunulmuştur.

d) 20 Temmuz 2009-21 Kasım 2009 tarihleri arasında görev icra edilmemiştir.

e) Araç kiralama şirketinden kiralanan araçlar için şirket tarafından tanzim edilen (24 adet) araç kiralama formu Ek-B'dedir.

f) Görev; personelin uzaktan izlenmesi şeklinde icra edilmiş ve temas kurduğu personel tespit edilmeye çalışılmıştır.

2) Çukurambar Mahallesi'nde 19 Aralık 2009 tarihinde yaşanan olaylar ve müteakip gelişmeler:

a) 19 Aralık 2009 tarihinde saat 09.45'te izleme görevi için Çukurambar bölgesine geliş zamanından 20 Aralık 2009 günü saat 06.00'ya kadar yaşanan olayların zaman çizelgesi Ek-C'dedir.

b) 19 Aralık 2009 tarihinde izleme görevini icra eden Alb. **Erkan Yılmaz Büyükköprü** ve Bnb. **İbrahim Göze**'nin icra ettiği faaliyetlerle ilgili ayrıntılı beyanları EK-C Lahika-1 ve Lahika-2'de sunulmuştur.

c) İzleme görevinin saat 14.20 civarında bitirilmesini müteakip personel, kiralık aracı, izlenen personelin evine yakın bir caddeye park ederek diğer araçla Çayyolu mevkisine gitmişlerdir. Saat 17.00 civarında Çukurambar Mahallesi'ne

gelmişler ve bıraktıkları aracın yanına geldiklerinde Terörle Mücadele (TEM) ekiplerince kendilerine müdahale edilmiştir.

d) Alb. **Erkan** ve Bnb. **İbrahim**'e üçer polis müdahale etmiştir. Alb. **Erkan** askeri şahıs olduğunu ifade etmesine rağmen, elleri arkadan kelepçelenerek, yüzü araca dönük şekilde arkadan üst araması yapılmıştır. Arama esnasında TEM polisleri tarafından bütün ceplerine elleri sokularak bakılmıştır.

e) Bnb. **İbrahim** de zorla araçtan indirilerek yüzü araca dönük, elleri aracın üzerinde üst araması yapılmıştır.

f) İlk müdahaleden sonra TEM ekibi tarafından Cumhuriyet Savcılığı'na personelin subay oldukları bildirilmiş, savcının ayrıntılı arama için Merkez Komutanlığı'ndan ekip çağrılması istendiği ifade edilerek, TEM tarafından Merkez Komutanlığı'ndan ekip talebinde bulunulmuştur.

g) Alb. **Erkan** olayın başlangıcından itibaren yapılan aramanın "arama emri" olmadan yapılması nedeniyle usulsüz olduğunu TEM polislerine ifade etmiştir. TEM polisleri arama emrinin olduğunu belirtmelerine rağmen emri göstememişlerdir. Gösterilen arama emrinin 12-26 Aralık tarihlerini kapsayan genel arama kararının fotokopisi olduğu görülmüştür.

h) Saat 17.30 civarında Alb. **Erkan**, Ankara Seferberlik Bölge Başkanı **Yusuf Akal**'a telefonla haber vermiş, Alb. **Yusuf** saat 17.50'de olay mahalline gelmiştir.

ı) Olay yerinde Alb. **Erkan**'ı 5-6 sivil polis, Bnb. **İbrahim**'i 2-3 sivil polisi gözaltında tutmuşlardır.

j) Merkez Komutanlığı ekibi saat 18.30 civarında olay yerine gelmiş ve TEM ekiplerinden arama emrini istemişlerdir.

k) Gösterilen arama emrinin "Genel Arama Kararı" olduğu, bu kararla askeri personeli ve araçları arayamayacak-

ları ifade edilmesi üzerine TEM tarafından ayrıntılı arama talimatı Cumhuriyet Savcılığı'ndan istenmiştir. İstenen arama talimatı saat 20.15 civarında olay yerine gelmiştir. Savcının arama talimatı EK-C, Lahika-3'dedir.

l) Talimat üzerine Mrkz. K.lığı ve Alb. **Yusuf Akal**'ın nezaretinde TEM ekiplerince personelin tek tek üst araması yapılmıştır. Personel aramasının bitiminde bomba imha uzmanları tarafından iki araç ayrıntılı aranmıştır. Arama sonunda TEM ekiplerince tutulan tutanak Ek-C, Lahika-4'dedir. Suç unsuru bulunmamaktadır.

m) Savcılığın arama talimatı personelin ev aramasını da içermesi nedeni ile saat 23.30 civarında olay mahallinden hareket edilerek lojmanlar bölgesine gelinmiştir.

n) Ev aramasının yapılacağının öğrenildiği saat 23.30'dan evlerin aranmasına başlanan saat 00.50'ye kadar geçen yaklaşık bir buçuk saatlik süre içinde, "herhangi bir şüpheli durum oluşturmamak" maksat ile evi aranacak ailelere haber verilmemiştir. Bu durum Bnb. **İbrahim**'in yapılan ev araması tutanağında savcı tarafından tespit edilmiştir.

o) Her iki ev aynı anda aranmaya başlanmış ve aramayı Cumhuriyet Savcısı ile TEM polisleri yapmışlardır. Aramaya; Merkez Komutanlığı personeli, Askeri Savcı ve Alb. **Yusuf Akal** nezaret etmişlerdir. Aramalar 20 Aralık 2009 günü saat 04.25 civarında tamamlanmıştır. Savcılık tarafından tutulan ev arama tutanakları EK-C, Lahika-5 ve Lahika-6'dadır.

p) Ev aramasını müteakip savcılık tarafından personelin serbest olduğu, Çukurambar Mahallesi'ne bırakılan araçların alınabileceği ifade edilmiştir. Bunun üzerine Çukurambar Mahallesi'ne gidilerek polis gözetiminde tutulan iki araç teslim alınmıştır.

r) Araçların teslim alınması esnasında TEM ekibi tarafından hazırlanan üç adet tutanak personele imzalatılmak istenmiştir. Bu tutanaklar;

(1) Araçların personele teslim edildiğine dair tutanak (personel tarafından okunarak imzalanmıştır.)

(2) Personelin üst aramasını müteakip Merkez Komutanlığı'na teslim edildiğine dair tutanak (Ek-B, Lahika-7, personel tarafından okunarak imzalanmıştır.)

(3) Yakalama tutanağı: Anılan tutanak olay mahallinde saat 21.00'de personele imzalatılmasına rağmen imzalanan bu tutanağın yerine konulmak üzere yenisinin yazıldığı, yeni tutanakta imzalanan, ilk tutanakta bulunmayan personel haklarının (avukat çağırma, yakalamaya Sulh Ceza Mahkemesi'ne ibraz etme, konuşmama vb.) tebliğ edildiği ifadesinin bulunması nedeniyle imzalanmıştır.

(4) İzleme görevinde kayda değer bir tespit olmadığından herhangi bir kayıt tutulmamıştır. Olayın suçlama ve savcılığa ifade verme durumuna gelmesi nedeniyle, savunmaya esas olması maksat ile izlenen şahsın geçmiş günlerdeki faaliyetlerinin bilinmesine ihtiyaç duyulacağı değerlendirilmiştir. Bu nedenle izleme görevi yapan personel tarafından izlenen personelin geçmiş günlerdeki faaliyetleri ile ilgili tespitler not edilmiştir. Söz konusu not Ek-C, Lahika-8'dedir.

t) Olayın bir soruşturmaya ve dava konusu olmaya başlaması üzerine avukat tutulmasına ihtiyaç duyulmuştur. Bu amaçla Ağır Ceza avukatlığında tecrübeli olduğu bilgisi alınan Avukat **Süleyman Ayhan**'la görüşülerek Alb. **Erkan** ve Bnb. **İbrahim**'in vekâleti verilmiştir.

u) Olayın basında geniş yer alması ve birkaç gün süreyle manşetten haber yapılması üzerine 23 Aralık 2009 tarihinde Genelkurmay Başkanlığınca kamuoyunu bilgilendirmek maksadı ile bir basın açıklaması yapılmıştır. (Ek-C, Lahika-9)

Yapılan açıklamada "personelin, bilgi sızdırdığı iddia edilen bir askeri personel hakkında bilgi toplamak üzere görevlendirildiği" ifade edilmiştir.

v) Olayla ilgili olarak basında yer alan önemli gazete haberleri 22 Aralık 2009 tarihinden itibaren takip edilmiştir. Süreç içinde basında yer alan önemli gazete haberleri Ek-D'dedir.

y) Avukat **Süleyman Ayhan** tarafından Cumhuriyet Başsavcılığı'na 22 Aralık 2009 tarihinde verilen dilekçe ile kendisinde bulunmayan işlem ve tutanaklardan birer suretinin verilmesi talep edilmiştir. Dilekçe Ek-C, Lahika-10'dadır.

z) Soruşturmanın devamı esnasında ihtiyaç olacak bilgi, belge ve dokümanların değerlendirilmesi sonucu, 19 Aralık tarihinde izlenen şahsın takip etmiş olduğu güzergâhtaki kamera kayıtları istenmiştir. Avukat tarafından 24 Aralık 2009 tarihinde yazılan yazının bir örneği Ek-B, Lahika-11'de sunulmuştur.

3) Cumhuriyet Savcılığı tarafından 25 Aralık 2009 tarihinde Ankara Seferberlik Bölge Başkanlığı'nın aranması:

a) 25 Aralık 2009 günü saat 18.30 sularında Ankara Bölge Başkanlığı nizamiyesine, Ankara Cumhuriyet Savcıları (5 kişi); TEM polisleri ve Merkez Komutanlığı ile birlikte gelmişlerdir.

b) Bölge Başkanı Alb. **Yusuf Akal** nizamiyede Cumhuriyet Savcısı **Mustafa Bilgili** ve Merkez Komutanlığı personeli ile gelme sebeplerini görüşürken, Askeri Savcı Hâkim Yarbay **Tezer Türkay Güven**, duruma müdahale etmiş ve sadece Cumhuriyet Savcısı **Mustafa Bilgili** ile birlikte Bölge Başkanlığı'na girilerek konunun açıklığa kavuşturulması istenmiştir. Bunun üzerine Alb. **Yusuf Akal** tarafından Yb. **Sayım Arslan**'a "nizamiyeden içeriye başka kimsenin alınmaması" emri verilerek Cumhuriyet Savcısı, Askeri Savcı ve Merkez Komutanlığı temsilcisi ile Bölge Başkanlığı'na girilmiştir.

c) Bölge Başkanlığı'nda Askeri Savcının arama kararının incelemesini müteakip arama maksadı ile gelen diğer dört savcı da Bölge Başkanlığı'na alınmıştır.

d) Aynı anda Cumhuriyet Savcısı tarafından "Gözaltı kararı" olduğu anlaşılan evrak Merkez Komutanlığı temsilcisine verilerek, evrakta isimleri yazılı personelin derhal "gözaltına alınması" istenmiştir.

e) Gözaltına alınan sekiz personelin isimleri Ek-E Lahika-1'dedir. Gözaltına alınan personel Bölge Başkanlığı'nın ziyaretçi odasına alınarak Merkez Komutanlığı tarafından kimlik tespiti yapılmış ve üst araması yapılarak, personelin şahsi malzemelerine el konulmuştur.

f) Ankara Seferberlik Bölge Başkanlığı'ndaki sekiz personelin gözaltına alınması üzerine Özel Kuvvetler Komutanı Korg. **Servet Yörük**'ün emri ile Sef Tet. D. Bşk. Tümg. **Selahattin Kısacık** ve Sef. Tet. Krl. Bşk. Alb. **Nâzım Demirkol** saat 19.30'da Ankara Seferberlik Bölge Başkanlığı'na intikal etmişlerdir.

g) Cumhuriyet Savcısı **Mustafa Bilgili** Bölge Başkanlığı'ndaki arama esnasında "devlet sırrı niteliğinde" bilgilerin bulunduğu 11 ve 16 no'lu odalarda arama yapmak istemiştir. Ceza Mahkemesi Kanunu madde 125/2'nin *"Devlet sırrı niteliğindeki bilgileri içeren belgeler, ancak mahkeme hâkimi veya heyeti tarafından incelenebilir"* hükmü kendisine hatırlatılarak müsaade edilmemiştir.

h) Cumhuriyet savcısı kendisine kozmik odalara giriş izni verilmeyeceğinin yazılı olarak verilmesini istemiştir. Tümg. **Selahattin Kısacık** tarafından Ek-E Lahika-2'de sunulan "aramada CMK'nın 125/2. maddesinin işletilmesini" talep eden yazı C. Savcılığına verilmiştir.

ı) 11. Ağır Ceza Mahkemesi'nin (CMK 250. maddesi ile yetkili) Hâkimi **Kadir Kayan**, 26 Aralık 2009 saat 01.00 sularında Ankara Seferberlik Bölge Başkanlığı'na gelerek kozmik odalarda arama yapacağını beyan etmiştir.

j) Tümg. **Selahattin Kısacık** tarafından Hâkim **Kadir Kayan**'a;

–11 ve 16 no'lu odalarda devlet sırrı niteliğinde devletin güvenliğini ilgilendiren belgeler bulunduğu,

–Ülke güvenliğinin zarar görebileceği,

–CMK, 128. maddenin uygulanması ve yorumlanmasında tereddütler oluştuğu,

–Sıralı amirlerince bu husus açıklığa kavuşturuluncaya kadar 11 ve 16 no'lu odaların incelemeye açılamayacağı,

–Konu açıklığa kavuşturuluncaya kadar odaların istenirse mühürlenebileceği belirtilmiştir.

k) Hâkim **Kadir Kayan** kozmik odalarda arama yapamadığından 11 ve 16 no'lu odaların kapıları ve dış cepheye bakan demir parmaklıklarla çevirili pencereleri mühürlenmiş, saat 04.00 sularında olayla ilgili EK-E, Lahika-3 tespit tutanağını imza altına alınmıştır.

l) Bölge Başkanlığı'ndaki faaliyetlerin tamamlanması üzerine 26 Aralık 2009 günü saat 05.00 civarında gözaltına alınan sekiz personel Merkez Komutanlığı'na götürülmüştür.

m) Cumhuriyet Savcılığı'nın Bölge Başkanlığı'nı arama kararı EK-E, Lahika-4'te; arama sonrası tutulan "arama tutanağı" EK-E, Lahika-5'dedir.

n) Ankara Seferberlik Bölge Başkanlığı'ndaki aramanın tamamlanmasını müteakip Başçavuş **Muzaffer Ata**'nın ev araması TEM tarafından talep edilmiş ve savcılık tarafından uygun bulunarak arama yapılmıştır. Aramaya Avukat **Süleyman Ayhan** ve Mrk. K.lığı personeli nezaret etmiştir. konu ile ilgili arama yazısı EK-E, Lahika-6'da; "ev arama tutanağı" EK-E, Lahika-7'dedir.

o) Gözaltına alınan personelin iki günlük gözaltı süresi 25 Aralık 2009 tarihinde başlamıştır. 27 ve 28 Aralık 2009 tarihinde birer günlük uzatma kararıyla 29 Aralık 2009 tarihinde tamamlanmıştır. Gözaltı ile ilgili uzatma kararları Ek-E Lahika-7 ve Lahika-8'dedir.

p) Avukat **Süleyman Ayhan** tarafından "şüpheli personelin karartacağı delil olmaması ve çağrıda bulundukları halde derhal gelecekleri" gerekçeleri ile gözaltının kaldırılması talebi Cumhuriyet Savcılığı'na verilmiş olmasına rağmen, olumlu cevap alınamamıştır. (Ek-E, Lahika-10)

r) Sekiz şüpheli şahsın Cumhuriyet Savcılığı'ndaki ifadesi:

(1) 29 Aralık 2009 tarihinde saat 14.00'ten itibaren saat 21.45'e kadar Ankara Cumhuriyet Savcılığı'na ifade verilmiştir.

(2) Saat 22.00 sularında Alb. **Yusuf**, Alb. **Erkan** ve Bnb. **İbrahim** tutuklanma talebi ile mahkemeye sevk edilmiştir.

(3) 30 Aralık 2009 günü saat 00.45'te mahkeme tarafından tutuklama talebi reddedilmiştir.

(4) Ağır Ceza Mahkemesi'nin 2009/10 sayılı sorgu kararı Ek-I'dadır.

s) Özel K.K.lığının 05 Ocak 2010 gün ve mrkz ş: 1270-3068-10/Atm. ve Grv (3015) sayılı emri ile sekiz personel ikinci bir emre kadar Okul K.lığında görevlendirilmiştir.

t) Yürütülmekte olan dava ile ilgili Avukat **Süleyman Ayhan** tarafından C. Başsavcılığı'na 31 Aralık 2009 tarihinden 21 Ocak 2010 tarihine kadar 9 (dokuz) ayrı talepte bulunulmuştur.

(1) 19 Aralık 2009 gününe ait görüntü ve cep tlf. sinyallerinin talebi (Ek-E, Lahika-11)

(2) TEM personelinin yazı örneklerinin alınarak kriminal incelemenin talebi (EK-E, Lahika-12)

(3) Mevzuatta yer alan hükümler (Ek-E, Lahika 13)

(4) C. Savcılığı'nda devlet sırrı niteliğindeki bilgilerin sorulması (EK-E, Lahika-14)

(5) *Taraf*, *Zaman* ve *Yeni Şafak* gazeteleri için suç duyurusu. 18 Ocak 2010 (Ek-E, Lahika-15)

(6) *Taraf* gazetesi için suç duyurusu. 18 Ocak 2010.

(7) *Yeni Şafak* gazetesi için suç duyurusu 18.01.2010 (EK-E, Lahika-17)

(8) Araç görüntülerinin talebi (EK-E, Lahika-18)

(9) *Sabah* gazetesi için suç duyurusu 21 Ocak 2010 (EK-E, Lahika-19)

4) Hâkim **Kadir Kayan** tarafından kozmik odalarda yürütülen arama faaliyeti:

a) Hâkim **Kadir Kayan** 11. Ağ. Ceza Mahkemesi'nin 2009/1066 d. iş sayılı Ek-F'deki kararı ile "Sekiz şüpheli hakkında suç dellilerine bir an önce ulaşılması maksadıyla" 26 Aralık 2009 günü saat 24.00 sularında Ank. Sef. Blg. Bşk.lığına gelerek arama yapmak istemiştir.

b) Komuta katının da müsaadesi alınarak, 27 Aralık 2009 günü saat 00.15'te mühürler açılarak, Hâkim **Kadir Kayan**, Tümg. **Selahattin Kısacık** ve Alb. **Nâzım Demirkol** tarafından kozmik odalarda arama faaliyetine başlanmıştır.

c) Arama faaliyetine başlanılmadan önce Hâkim **Kadir Kayan**'a "Devlet sırrı niteliğindeki bilgileri ifşa etmesinin TCK 258. maddesine göre suç oluşturduğu" tebliğ edilmiş, Hâkim **Kadir Kayan** EK-F, Lahika-1 (Yemin Belgesi)'ni imzalamaktan imtina etmiştir.

d) Çalışmalar süresince odalara girilme ve kapatılma zamanları tutanak altına alınmıştır. Toplam 28 tutanak EK-G'dedir.

e) Bölge Başkanlığı'ndaki arama faaliyeti 20 Ocak 2010 günü tamamlanmış, bu süre içindeki önemli faaliyetler EK-H (Ceride)'de belirtilmiştir.

f) 11 numaralı odada arama:

(1) Aramaya 11 no'lu odadan başlanmış ve bu faaliyet yaklaşık iki gün sürmüştür.

(2) Odaya ilk girildiğinde Tümg. **S. Kısacık** ve Alb. **N. Demirkol** tarafından "Barış ve Sefer Görevleri" hakkında özet bilgi verilmiştir.

(3) Odada bulunan dolaplardaki tüm klasörlerin içerikleri hakkında genel bilgi sahibi olan Hâkim **Kadir Kayan**'a "Sadece soruşturma konusu suçu açıklığa kavuşturacak nitelikteki bilgilerin incelenmesi" belirtilmesine rağmen "suç unsuru olabilecek tüm konulara bakacağı" kendisince ifade edilmiştir.

(4) Kendisine yapılan ikaza rağmen Hâkim **Kadir Kayan** 11 no'lu odadaki tüm dosyaları tek tek incelemiş, tüm bilgilere nüfuz etmiştir.

(5) Bu odadaki iki günlük çalışma süresince Savcı **Mustafa Bilgili** ve Hâkim **Kadir Kayan** sık sık baş başa görüşme yapmıştır.

g) 16 numaralı odada arama:

(1) Hâkim **Kadir Kayan** harddisk, cd, bilgisayar incelemesinde yeterli teknik bilgiye sahip olmadığından bilirkişi talebinde bulunmuştur. 27 Aralık 2009 günü TÜBİTAK kurumundan **Barış Erdoğan** ve 28 Aralık 2009 günü Adalet Bakanlığı Bilgi İşlem D. Bşk.lığından **Fatih Aykaç** bilirkişi olarak atanmıştır.

(2) 29 Aralık günü saat 11.00 itibarı ile elektronik ortamda arama faaliyetleri başlamıştır. Teknik çalışmalar esnasında Gn.kur. İsth. Bşk.lığından Yzb. **Anıl Aytaç** yardımda bulunmuştur.

(3) 16 no'lu odada mevcut iki bilgisayarda ikişer adet olmak üzere, dört adet harddisk ve bir adet harici harddiskle beraber toplam beş harddisk için iki ayrı imaj çıkarma işlemi yapılmıştır.

(4) Ayrıca beş adet harddisk ve cd'lerin arka yüzlerinde gizli yüklü dosya bulunup bulunulmadığının tetkikinin yapılması da Hâkim **Kadir Kayan** tarafından talep edilmiş, yerine getirilmiştir.

h) Faaliyete 31 Aralık 2009 günü yılbaşı tatili olması nedeni ile 02 Ocak 2010'a kadar ara verilmiştir. 02 Ocak günü Hâkim **Kadir Kayan**'ın Blg. Bşk.lığına gelmemesi üzerine EK-F, Lahika-2 tutanak tutulmuştur.

i) Gn.Kr.Bşk.lığı Adli Müşavirliğince 31 Aralık 2009 tarihinde kozmik odaların aranmasına yönelik yapılan itirazın incelenmesi nedeni ile Hâkim **Kadir Kayan**'ın gelmediği anlaşılmıştır. 02 Ocak 2010 günü 11. Ağır Ceza Mahkemesince alınan 2009/10856 sayılı karar EK-F, Lahika-3'dedir. Kararda;

"(1) Hâkimlikten istenenin devlet sırrı niteliğindeki bilgilerin incelenmesi olmadığı, sadece suçla ilgili aramanın yapılması olduğu,

(2) Soruşturmanın niteliği bakımından devlet sırrı niteliğindeki bilgi ve belgelerin yüklenen suçla ilgisi olsa bile bunların tutanak ve kayıt altına alınmaması gerektiği,

(3) CMK 119. maddesine göre bir arama kararı alındığından, arama işleminin soruşturma konusu fiille sınırlandırılması ve aramanın en kısa sürede sonuçlandırılması" belirtilmiştir.

j) Hâkim **Kadir Kayan** 03 Ocak 2009 tarihinde Blg. Bşk. lığına gelerek arama faaliyetini sürdürmek istemiştir. 11. Ağ. Ceza Mahkemesi'nin 02 Ocak 2010 tarihli kararına rağmen Hâkim **Kadir Kayan**'ın tüm evrakları incelemesi yönünde çalışmaya devam etmek istemesi üzerine işlemlerin bir süre durdurulması talep edilmiştir. Hâkim **Kadir Kayan** odaların açılmaması ve çalışmaya başlanılmaması üzerine EK-F, Lahika-4 tutanağı hazırlamıştır. Bu nedenle Hâkim Yb. **T. Tür-**

kay Güven tarafından durumu belirtilen bir tutanak (EK-F, Lahika-S) ve Tümg. **S. Kısacık** tarafından durumu belirten bir tutanak (EK-F, Lahika-6) hazırlanmıştır. 03 Ocak 2010 günü odalar açılmamıştır.

k) 04 Ocak 2010 tarihinde Hâkim **Kadir Kayan**'ın çalışmalara aynı şekilde devam edeceğini belirtmesi üzerine faaliyetler EK-F, Lahika-7 tutanağa kaydedilerek çalışmasına müsaade edilmiştir. Aynı gün saat 13.40 itibarı ile Hâkim **Kadir Kayan** aramayı tüm dokümanlar üzerinden değil, anahtar kelimelerle yapacağını beyan etmiş, olay tutanağa kaydedilmiştir. (EK-F, Lahika 8-9)

l) TÜBİTAK'tan bilirkişi olarak görevlendirilen **Barış Erdoğan**'ın TEM personeli tarafından iki ayrı zamanda "bilirkişiyi etkileme çabaları" olduğuna yönelik şifahi müracaatı üzerine, ifadesi tutanak altına alınmıştır. (EK-F Lahika-10/11)

m) 05 Ocak 2010 tarihinde Hâkim **Kadir Kayan** elektronik ortamda arama yapacağı anahtar kelimeleri kimse ile paylaşmak istemediğini belirtmesi üzerine EK F, Lahika-12 tutanak hazırlanmış, daha sonra anahtar 38 adet kelimeyi paylaşarak elektronik aramayı sürdürmüştür.

n) 06 Ocak 2010 tarihinde Hâkim **Kadir Kayan**; elektronik ortamda tarama sonucu belgeleri tek başına inceleme talebinde bulunmuştur. Kendisine mahkeme kararı hatırlatılmış ve EK-F, Lahika-13 tutanak tutulmuştur.

o) Elektronik ortamda belge aranmasında kullanılan 38 kelime, 23 kelimeye düşürülmüş (EK-F, Lahika-14), bu kelimeler üzerinden 06-07 Ocak 2010 günü cd'lerin kontrollerine başlanmıştır.

ö) 11 Ocak 2010 günü Hâkim **Kadir Kayan** C. Savcılığınca talep edilen yeni 21 anahtar kelimeyi kullanarak kayıtlarda tekrar arama yapmak istemiştir. Bunun yetkisinin aşılması anlamına geldiği ve suç teşkil ettiği hatırlatılarak (EK-F,

Lahika-15) tutanak tutulmuştur. Yirmi bir adet yeni anahtar kelime listesi EK-F, Lahika-16'dadır.

p) 11-12-13 Ocak günleri yeni anahtar kelimelere yönelik arama sonucu bulunan belgeler üzerinden çalışmalara devam edilmiştir. 14 Ocak 2010 günü Savcı **Kadir Kayan** rahatsızlandığını beyan ederek çalışmalara gelmemiştir. (EK-F, Lahika-17 tutanak) üç gün süre ile istirahatli olduğu öğrenilmiştir.

r) 15 Ocak 2010 günü Bilirkişi **Barış Erdoğan**'ın 11 numaralı odada elektrik fişine takılı bir cihazın çıkarılması talebi üzerine, çalışma yapılmadan cihazın emniyeti sağlanmıştır. (EK-F, Lahika-18)

s) 18 Ocak 2010 günü ara verilen çalışmalara tekrar başlanmış, Hâkim **Kadir Kayan**'ın arama sonucunda hazırlayacağı tutanağın içeriği hakkında Tümg. **Kısacık**, Alb. **Demirkol** ve Yb. **Güven**'in de bulunduğu ortamda yapılan toplantı tutanağa kaydedilmiştir. (EK-F, Lahika-19)

t) Aynı gün Hâkim **Kadir Kayan** Yb. **Güven**'e "devlet sırrı niteliğinde bilgileri kendisine vermeyenler için" hazırlanacak arama tutanağına not düşeceği uyarısı yapması üzerine mahkeme kararı kendisine hatırlatılarak tutanak hazırlanmıştır. (Ek-F, Lahika-20)

u) 19 Ocak 2010 günü arama tutanağının hazırlanma faaliyeti sürdürülmüş ve 20 Ocak 2010 günü arama sona ermiştir. Arama sonucu hazırlanan hâkim tutanağı Ek-J'dedir. Tutanağın okunması üzerine Tümg. **S. Kısacık** ve Alb. **N. Demirkol** tarafından yaklaşık bir buçuk sayfa şerh yazılarak tutanak imzalanmış ve Hâkim **Kadir Kayan**'a şerhte belirtilen altı adet tutanak teslim edilmiştir. Şerhteki altı adet tutanak EK-K'dadır.

v) 11 ve 16 no'lu odalardaki bilgisayar, harici harddisk, cd gibi materyallerin imajları (iki suret) iki ayrı zarf içinde teslim alınmıştır. (EK-1)

y) 11 no'lu odadaki bilgisayar ve tüm belgeler 16 no'lu odaya taşınmıştır. C. Savcısı **Mustafa Bilgili** tarafından devlet sırrı niteliğinde olan yedi belge ile imaj çalışmaları (iki adet) 16 no'lu odada bir kasaya konularak mühürlenmiştir. Mühürleme tutanağı EK-M'dedir.

5) 20 Ocak 2010 tarihinden sonraki gelişmeler:

a) Anayasa Mahkemesi'nin CMK 250/3 md. için yapılan değişikliğin iptali ve yürütmeyi durdurma kararı 27 Ocak 2010 günü *Resmi Gazete*'de yayımlanmıştır. (EK-0) Davanın askeri makamlarca yürütülmesi için Avukat **Süleyman Ayhan** tarafından aynı gün C. Başsavcılığı'na gerekli başvuru yapılmıştır.

b) 11. Ağ. Ceza Mahkemesi'nin 10 Şubat 2010 günü aldığı karar nedeni ile 11 Şubat 2010 günü C. Savcılığı tekrar Ank. Sef. Blg. Bşk.lığına gelmek istemiştir.

c) 11 nci Ağır Ceza Mahkemesi'nin Ek-P kararı ile;

(1) Devlet sırrı niteliğindeki yedi adet belgenin C. Başsavcılığı'na teslim edilmesi,

(2) İki adet imajın bir suretinin Gn.Kur. Bşk.lığı adli müşavirliğinin uygun göreceği bir yerde muhafaza edilmesi talep edilmiştir.

d) Kararı yerine getirmek üzere 11 Şubat 2010 günü saat 17.10'da Ank. Sef.Blg. Bşk.lığındaki 16 no'lu oda açılarak imajların bir sureti sureti Gn.Kr.Bşk.lığı Adli Müşavirlik temsilcisine, yetmiş adet belgenin bulunduğu dosya C. Başsavcılığı'na (vekiline) teslim edilmiştir.

e) Gn.kur. Adli Müşavirliğine teslim edilen imajın Gn.Kr. Bşk.lığı Bs. Grp. K. çalışma odası yanında mevcut istirahat odasındaki kasa içine konularak mühürlendiği görülmüştür.

f) Savcı tarafından, 11. Ağ. Ceza Mahkemesi'nin 10 Şubat 2010 tarihli kararının (EK-P) yerine getirildiği ve Ank.Sef.

Blg. Bşk.lığının 16 no'lu odasının tekrar mühürlendiğine ait Ek-R'deki tutanak tanzim edilmiştir.

g) Polis tarafından yapılan üst aramalarında ve savcılıkça yapılan ev ve Blg.Bşk.lığı aramalarında el konulan cihazlardan Avukat **Süleyman Ayhan**'a teslim edilenlere ait teslim tesellüm tutanakları EK-S'de sunulmuştur.

h) Gn.Kur.Bşk.lığınca 22 Ocak 2010 tarihinde yapılan ve arama sonuçları ile ilgili değerlendirmeleri ihtiva eden "basın bilgilendirme notu" Ek'dedir.

ı) Ankara Seferberlik Bölge Başkanlığı'nda görevli M.Kd.Bşçvş. **Murat Ulutürk**'ün savcılıkça alınmış bir ifadesi bulunmadığından Avukat **Süleyman Ayhan** ile birlikte savcılıkta ifade vermiştir.

Ortaya çıkan iki ihbarcı

İzmir 8. Ağır Ceza Mahkemesi'nin 2009/27 esas sayılı dosyasında "suç işlemek amacı ile örgüt kurma, kişiyi hürriyetinden yoksun bırakma ve tasarlayarak canavarca his zevki ile iki kişiyi öldürme" eylemlerinden dolayı yargılanmakta olan **Nusret Akmercan**, *"**Bülent Arınç**'a yönelik suikast planlarının yeni olmadığını ve kimlerin nasıl hazırlıkta olduğunu biliyorum. Can güvenliğim tehlikede. Bu konuları size anlatmam lazım. Bunun için görüşmek istiyorum"* diyordu.

Nusret Akmercan'ın iddialarıyla ilgili olarak İzmir Cumhuriyet Başsavcılığı'nın 2010/118 soruşturma sayılı evrakı üzerinden soruşturma yapılarak 22.06.2010 tarihinde kovuşturmaya yer olmadığına dair karar verildi. İhbarcı **Nusret Akmercan**'ın iddialarıyla ilgili olarak yeniden soruşturma yapmayı gerektirir herhangi bir somut delile ulaşılamadığı anlaşıldı.

Tek ihbarcı **Akmercan** değildi. **Asteğmen Ferit Çiçek** de şunları söylüyordu:

*"2009 yılı Mayıs veya Haziran aylarında askerlik hizmeti için askere alındım. Samsun'da bir aylık eğitimden sonra asteğmen rütbesi ile Kıbrıs 230. Mekanize Piyade Alayı'na atandım. Kıbrıs'ta görev yaptığım sırada tarihini hatırlayamadığım bir gün akşamüzeri gazino olarak bilinen dinlenme bölümünde **Binbaşı Bülent Özyurt** ve **Yüzbaşı Ercan Dağ** ile birlikte oturuyorduk. **Bülent Özyurt** sekiz bira içti. Sohbet konusu ile alakasız olarak **Bülent Arınç**'ın öldürülmesi gerektiği kastı ile "**Bülent Arınç'ı öldüreceksin**" dedi. O esnada **Yüzbaşı Ercan Dağ**'ın yüzü kızardı. Akabinde konu daha fazla uzamadan kapandı. Birkaç gün sonra da basın aracılığı ile **Bülent Arınç**'a suikast girişiminde bulunulması olayını öğrendim. O zaman **Bülent Özyurt**'un kurduğu cümlelerin önemini fark ettim."*

Bülent Özyurt da şüpheli sıfatıyla soruşturmaya dahil edildi. Telefonları dinlenmeye başlandı. **Yüzbaşı Ercan Dağ**'ın da tanık olarak ifadesine başvuruldu. O şunları söylüyordu:

*"**Ferit Çiçek** ve **Bülent Özyurt** isimli şahısları tanırım. Kendileri ile 2008-2010 yılları arasında Kıbrıs 230. Mekanize Piyade Alayı 2. Mekanize Piyade Taburu'nda birlikte çalışmıştık. Kendileri ile askeri gazinoda bazen birlikte otururduk. Ancak ben böyle bir olaya şahit olmadım. Olay hakkında da herhangi bir bilgim yoktur."*

Yapılan soruşturma ve iletişimin dinlenmesi tedbirlerinin uygulanması sırasında, şüpheli **Bülent Özyurt**'un diğer şüphelilere ve soruşturmaya konu olan olayla irtibatı ya da suç teşkil eden herhangi bir eylemi saptanamadı.

Telefon ihbarı araştırmaları çarpıcı bir gerçeği ortaya çıkarıyor

652 sayılı ihbar tutanağında, Emniyet'e telefon eden kişi, **Bülent Arınç**'a suikast yapacağını öne sürdüğü kişilerin kullandıkları otomobillerin plakasını da vermişti. Tutanakta, ihbar yapıldığı belirtilen Ankara Emniyet Terörle Mücadele Şube Müdürlüğü'ne ait 312 ... 52 25 no'lu telefonunun 19.12.2009 tarihinde saat 14.45-14.55 aralığında 312.. 3 06 06 numaralı telefondan (ya da başkaca herhangi bir telefondan) arandığına dair kayıt bulunamadı. Yani, Emniyet'te "hayali bir ihbar" tutanağı düzenlenmişti.

Avcı, 31.10.2014 tarihinde Telekomünikasyon İleşim Başkanlığı'na yeniden müzekkere yazdı. Emniyet'e ait telefonlara 19.12.2009 tarihinde yapılan aramalara ilişkin kayıtları istedi.

Telekomünikasyon İletişim Başkanlığı'nın 05.11.2014 tarihli yazısı ekinde bulunan HTS kayıtlarının incelenmesinde;

1) 312 ..3 06 06 no'lu telefondan Emniyet'in telefonun 19.12.2009 tarihinde saat 15.13.28'de arandığı ve konuşmanın 29 saniye sürdüğü,

2) 312 ..3 06 06 no'lu telefondan 312 ..3 55 55 no'lu telefonun 19.12.2009 tarihinde saat 15.16.54'te arandığı ve konuşmanın 161 saniye sürdüğü,

3) 312 ..3 06 06 no'lu telefondan 312 ..3 55 55 no'lu telefonun 19.12.2009 tarihinde saat 15.24.34'te arandığı ve konuşmanın 99 saniye sürdüğü tespit edildi.

Telekomünikasyon İletişim Başkanlığı'ndan alınan ve orijinal kayıtlara müdahale edilmeden raporlanıp listelenen 24.12.2009 ve 05.11.2014 tarihli HTS kayıtlarından, ihbarın yapıldığı belirtilen Ankara Emniyet Müdürlüğü Terörle Mücadele Şube Müdürlüğü'ne ait 0 312 ..3 52 25 no'lu telefonun 19.12.2009 tarihinde saat 14.50'de (saat 14.45-14.55 aralığında) 0312 ..9 51 31 ve 0312 ..3 06 06 no'lu telefonlardan (ya da başkaca herhangi bir telefondan) aranmadığı belirlendi.

19.12.2009 tarih ve 652 sayılı ihbar tutanağını düzenleyen Komiser Yardımcısı **M.Y.**'nin ifadesini, Cumhuriyet Savcısı **Tekin Küçük** 12 Aralık 2014 tarihinde aldı. **M.Y.** ifadesinde şunları söyledi:

"Bana göstermiş olduğunuz 19.12.2009 tarih ve 652 sayılı el yazısı ile yazılmış ihbar tutanağını ben düzenledim. Telefon görüşmesini bizzat ben yaptım. Kendi el yazım ile yazılan kısımlar doğrudur. Aradan beş yıla yakın zaman geçti. Detaylı hatırlamıyorum, ancak ihbar saati 14.50 yazıyorsa bu doğrudur. İhbar geldiğinde bir taraftan amirlerimize haber verirken ihbarın geldiği saati ve içeriği not ederiz. Ve akabinde tuta-

nağımızı tutarız. İhbar saatinde bir yanılgı olacağını zannetmiyorum. Belki bir iki ya da üç beş dakikalık bir fark olabilir. İhbar tutanağına arayan telefon numarasını yazmamızdaki amaçlardan bir tanesi de bu telefon kayıtları kontrol edildiğinde bu durumun dijital olarak da anlaşılabilmesi içindir."

Komiser Yardımcısı **M.Y.**'ye, 24.12.2009 ve 05.11.2014 tarihinde TİB'den alınan HTS kayıt içeriklerinde yer alan, 19.12.2009 tarihinde saat 14.50'de 0312 ..3 06 06 nolu telefondan Ankara Emniyet Müdürlüğü santralı olan 0312 ..3 55 55 no'lu telefonun ve Ankara Terörle Mücadele Şube Müdürlüğü'ne ait olan 0312 ..3 52 25 no'lu telefonun arandığına dair bir kayıt bulunmadığı hatırlatıldı. 0312 ..3 06 06 no'lu telefondan Ankara Emniyet Müdürlüğü'ne ait 0312 ..3 55 55 no'lu telefonun saat 15.13, 15.16 ve 15.24'te arandığı hususu okundu. **M.Y.**, *"Tutanak içeriği doğrudur. Zaman aralığına geniş bakmak lazım. Bazen saate bakıp hemen tutanak tutmuş olabiliriz, bazen de ihbarı amirlerimize bildirdikten sonra tutanağı tutmuş olabiliriz. Dolayısıyla bu süreçte saat ve zaman diliminde hata olabilir"* dedi.

Telekomünikasyon İletişim Başkanlığı tarafından düzenlenen yazıları, HTS kayıtlarını, tutanak düzenleyen polisin çelişkili beyanlarını ve tüm dosya kapsamını birlikte değerlendiren Cumhuriyet Savcısının görüşü şöyleydi: *"Soruşturmanın başlatılmasına neden olan telefon ihbarı gerçek dışıdır. Aslında böyle bir telefon ihbarı yapılmamıştır."*

Cumhuriyet Savcısının soruşturma açması için başlangıç şüphesini oluşturacak emareler dahi başlangıçta bulunmuyor. Olay günü nöbetçi amir olarak görev yapan Komiser Yardımcısı **M.Y.** tarafından olay tarihi ve saatinde herhangi bir telefon ihbarı gelmediği halde, sanki telefon ihbarı gelmiş gibi

soruşturmanın başlatılmasına neden olacak şekilde, 652 sayılı ihbar tutanağını gerçeğe aykırı olarak düzenlediği kanaatine varıldı. **M.Y.** ve onunla irtibatlı diğer görevliler hakkında gerekli soruşturmanın yürütülmesi için evrak tefrik edilerek 2015/37524 soruşturma numarasına kaydedildi.

Seferberlik Bölge Başkanlığı'nda ele geçirilen belgeler ne anlama geliyor?

Genelkurmay Başkanlığı'nın 13.06.2013 tarihli talebi doğrultusunda, 13.09.2013 tarihinde Ankara TMK'nın 10. maddesi ile yetkili 3 No'lu Hâkimliği'nden, Ankara Seferberlik Bölge Başkanlığı'nda bulunan 16 numaralı odada soruşturma kapsamında delil elde etmek, bilgisayar vs. imajı almak için CMK'nın 116. maddesi gereğince arama, CMK'nın 127. maddesi gereğince el koyma ve CMK'nın 134. maddesi gereğince çözülerek metin haline getirme kararı verilmesi istendi. Mahkeme isteği uygun buldu.

Bu karar gereğince Genelkurmay Başkanlığı Ankara Seferberlik Bölge Başkanlığı binasında 18.09.2013 tarihinde yapılan aramalarda aşağıda bulunan belgelere fotokopileri alınmak suretiyle el konuldu:

–(1-49) belgeler, (seminer dosyası 2003/1 konu: yedek personel işlemleri, siyah personel, yardımcı kuvvetler, Ö/P eğitimleri, koruculardan faydalanma, hedef ülke ve yurtiçinde; fiziki harita, halk, oy tabanındaki hareketlilik, partiler sistemi, tarikatlar, azınlıklar, yeni kurulması gereken gerilla birlikleri –haritada gösterilmiş–),

–İş takip defteri, (2002-2009 yılları içeriğinde iş takip çizelgesi olduğu, çizelgede emrin tarih sayısı, yapılacak

işin konusu, bitirileceği tarih, bitirildiği tarih bölümlerinin yer aldığı, çizelgenin son sayfasında 37. bölümde güncelliğini yitiren evrakların imha edilmesi, imha tutanaklarının gönderilmesi, imhası istenen kontrollü evrak listelerinin gönderilmesi, iş konusu olduğu, bitirileceği tarih olarak 31 Aralık 2009 tarihi olduğu, bitirildiği tarihin boş bırakıldığı, iş takip çizelgesinin ise 10 Eylül 2002 tarihli olduğu),

–Kontrollü evrak kayıt defteri (19 Aralık 2002 tarihinden 17 Kasım 2009 tarihine kadar bölümlerin yer aldığı),

–Seferberlik Bölge Başkanlığı sorumluluk bölgesi vali ve belediye başkanlarının isimlerinin yer aldığı belge ve kayıtlar, (Afyonkarahisar, Ankara, Burdur, Eskişehir, Isparta, Kayseri, Kırıkkale, Kırşehir, Yozgat illerinin vali ve belediye başkanlarının adlarının bulunduğu, bu illerin erkek, kadın nüfus ile toplam nüfus sayılarının yer aldığı listelerin bulunduğu, keza bu illerdeki ilçe, köy ve belediye sayıları ile yüzölçümlerinin yer aldığı çizelgenin bulunduğu, yine aynı illerin 2007 seçimleri milletvekilleri sayılarının verildiği, (il il ve parti parti) ayrıca bu illerde partilerin aldıkları oy ve aldıkları oy oranlarının da çizelgelerde gösterildiği, yine çizelgelerde il il beyaz personel, siyah personel, yeşil personel, turuncu personel, yardımcı kuvvet olarak gösterilen çizelgenin yer aldığı, ayrıca bir başka çizelgede bu illerde bulunan personel isimlerinin yazıldığı, brifing kayıt formunun bulunduğu, yine Bölge Başkanlığı Tahkikat Formunun yer aldığı),

–Yardımcı Kuvvetler Sürekli Yönergesi (yardımcı kuvvetlerin yapacağı görevler anlatılmış),

–Yardımcı kuvvetler listesi (isimlerin karşısında Gerilla-Mukavamet-KK Lojistik v.s ibareler var),

–S.T.K.B. Eğitim ve Öğretim Sürekli Yönergesi (349. sırada yönergede gayri nizami harp ile ilgili esaslar belirle-

niyor ve özel personel, beyaz personel, siyah personel, yardımcı kuvvetler vs. tanımlar yapılmış),

–Ö/P faaliyetler sürekli yönergesi,

–Seferberlik Tetkik Kurulu Başkanlığı Eğitim ve Öğretim Sürekli Yönergesi (yönerge içerisinde amaç bölümünde, Genelkurmay Seferberlik Tetkik Daire Başkanlığınca yürütülen grup ve bireysel gayri nizami harp eğitim ve öğretimlerinden ulaşılması gereken eğitim yöntem ve prensiplerinin standart hale getirilmesinin amaçlandığı, tanımlar bölümünde harp tanımına yer verildiği),

–Özel Personel Faaliyetleri Sürekli Yönergesi (Yönergenin amaç bölümünde; GNH teşkilatına alınacak özel personelin tespiti, tahkiki, teşkilata alınması, takip ve kontrolü, özel personel seferberlik hazırlıklarının yapılmasının standart hale getirilmesinin amaçlandığı, ayrıca özel personel, beyaz personel, siyah personel, yardımcı kuvvetler, turuncu personel, yeşil personel, siyah adayı olarak muhafaza tanımlarına yer verildiği, personel seçim prensiplerinin benimsendiği, personel seçim safhalarının anlatıldığı, çizelge ve takip raporlarına ilişkin formların bulunduğu),

–Rektörler gizli ibareli dokümanlar (rektörler ile ilgili bir kısım bilgiler, değerlendirmeler, öğrenci konseyleri kurultayı açılış konuşması vs.).

Aramaya katılan birlik temsilcisi Seferberlik Şube Müdürü **Piyade Albay Bekir Kazım Evren** söz aldı, *"arama tutanağının 6. sıradaki brifing formu, kayıtları, özel personele ait olan 251 adet isim listesi, 9. sıradaki iş takip defteri, 13, 14, 15. sıralarda el konulan yönergeler, 16. sıradaki Ankara Komisyon Kararları ve Alım Emirleri, 17. sıradaki yardımcı kuvvetler ibaresi bulunan klasörde yer alan belgelerin devlet sırrı*

niteliğinde gizli belgeler olduğunu" belirtti ve el konulmasına itiraz etti. Mahkeme, itirazı reddetti.

24.02.2014 tarihinde yazılan müzekkere ile; 18.09.2013 tarihli arama tutanağının 1. sırasında yer alan cd ve flash bellek, 2. sırasında yer alan hafıza kartı, 3. sırasında yer alan cd, 4. sırasında yer alan cd, 5. sırasında yer alan hafıza kartı Genelkurmay Başkanlığı Adli Müşavirliği'ne iade edildi.

18.09.2013 tarihinde Genelkurmay Başkanlığı Ankara Seferberlik Bölge Başkanlığı binasında yapılan aramalar sonucunda ele geçirilen dokümanların, şüphelilere isnat edilen suçlarla ilgisinin bulunmadığı anlaşıldı. Bu belgelerin, Seferberlik Bölge Başkanlığı'nın askeri görev ve faaliyetleri (özel personel, yardımcı personel seçimi, gayri nizami harp faaliyetler vs.) ile ilgili olduğu belirlendi.

EK - A

Alb. Baki KAYA'nın izleme görev tarihleri ve görevli personel listesi

Tarih	Görevli Personel
19 Aralık 2009 Cumartesi	Alb. **B.Köprü**, Bnb. **Göze**
13 Aralık 2009 Pazar	Bçvş. **O. Darıcı**, Bçvş. **M. Ata**
12 Aralık 2009 Cumartesi	Yb. **S. Arslan**, Bnb. **İ. Göze**
6 Aralık 2009 Pazar	Alb. **B. Köprü**, Yb. **S. Arslan**
5 Aralık 2009 Cumartesi	Bçvş. **M. Ulutürk**, Bçvş. **A. Boran**
30 Kasım 2009 Pazartesi	Bçvş. **O. Darıcı**, Bçvş. **M. Ulutürk**
29 Kasım2009 Pazar	Alb. **B.Köprü**, Bn. **Göze**
28 Kasım 2009 Cumartesi	Yb. **Arslan**, Bçvş. **Ulutürk**
27 Kasım 2009 Cuma	Alb. **B.Köprü,** Bçvş. **A. Boran**
26 Kasım 2009 Perşembe	Bçv. **O. Darıcı**, Bçvş. **M. Ata**
22 Kasım 2009 Pazar	Bn. **İ. Göze**, Bçvş. **M. Ata**
21 Kasım 2009 Cumartesi	Bçvş. **O. Darıcı**, Bçvş. **M. Ulutürk**
19 Temmuz 2009 Pazar	Bnb. **İ. Göze**, Bçvş. **A. Boran**
18 Temmuz 2009 Cumartesi	Yb. **S. Arslan**, Bçvş. **M. Ata**
12 Temmuz 2009 Pazar	Alb. **B.Köprü**, Bçvş. **M. Ata**
11 Temmuz 2009 Cumartesi	Bçvş. **O. Darıcı**, Yb. **S. Arslan**
05 Temmuz 2009 Pazar	Bçvş. **M. Ata**
04 Temmuz 2009 Cumartesi	Bçvş. **O. Darıcı**
28 Haziran 2009 Pazar	Alb. **B.Köprü**
27 Haziran 2009 Cumartesi	Bçvş. **M. Ata**, Bçvş. **O. Darıcı**
21 Haziran 2009 Pazar	Bçvş. **O. Darıcı**, Bçvş. **A. Boran**
20 Haziran 2009 Cumartesi	Alb. **B.Köprü**, Yb. **S. Arslan**
14 Haziran 2009 Pazar	Bçvş. **M. Ata**
13 Haziran 2009 Cumartesi	Bçvş. **O. Darıcı**
07 Haziran 2009 Pazar	Bnb. **İ. Göze**

06 Haziran 2009 Cumartesi	Bçvş. **M. Ata**, Yb. **S. Arslan**
31 Mayıs 2009 Pazar	Bçvş. **O. Darıcı**, Bçvş. **A. Boran**
30 Mayıs 2009 Cumartesi	Bnb. **İ. Göze**
24 Mayıs 2009 Pazar	
23 Mayıs 2009 Cumartesi	Bçvş. **O. Darıcı**, Yb. **S. Arslan**
19 Mayıs 2009 Salı	Bnb. **İ. Göze**, Yb. **S. Arslan**
17 Mayıs 2009 Pazar	Yb. **S. Arslan**
16 Mayıs 2009 Cumartesi	Bçvş. **O. Darıcı**, Bçvş. **A. Boran**
10 Mayıs 2009 Pazar	
03 Mayıs 2009 Pazar	
02 Mayıs 2009 Cumartesi	Bçvş. **O. Darıcı**, Bçvş. **M. Ata**
26 Nisan 2009 Pazar	Bçvş. **M. Ata**
25 Nisan 2009 Cumartesi	Bçvş. **O. Darıcı**, Bnb. **İ. Göze**
19 Nisan 2009 Pazar	Bçvş. **O. Darıcı**
18 Nisan 2009 Cumartesi	Bçvş. **M. Ata**
12 Nisan 2009 Pazar	Bçvş. **M.Ata**
11 Nisan 2009 Cumartesi	Bçvş. **O. Darıcı**, Bçvş. **M. Ulutürk**
05 Nisan 2009 Pazar	
04 Nisan 2009 Cumartesi	Alb. **E. B.Köprü**
26 Mart 2009 Perşembe	
25 Mart 2009 Çarşamba	Bçvş. **O. Darıcı**
22 Mart 2009 Pazar	
21 Mart 2009 Cumartesi	Bçvş. **O. Darıcı**
15 Mart 2009 Pazar	Bçvş. **O. Darıcı**
14 Mart 2009 Cumartesi	Bnb. **İ. Göze**
08 Mart 2009 Pazar	
07 Mart 2009 Cumartesi	Bçvş. **O. Darıcı**
01 Mart 2009 Pazar	Bçvş. **O. Darıcı**, Bçvş. **M. Ata**
28 Şubat 2009 Cumartesi	Alb. **B.Köprü**, Bnb. **İ.Göze**
22 Şubat 2009 Pazar	Bçvş. **O. Darıcı**, Bçvş. **M.Ata**
21 Şubat 2009 Cumartesi	Alb. **B.Köprü**, Bnb. **İ. Göze**

T.C.
GENELKURMAY BAŞKANLIĞI
GENEL SEKRETERLİĞİ

No: 133
Tarih: 26.12.2009

Son günlerde meydana gelen gelişmeler hakkında

1) Yürütülmekte olan bir soruşturma kapsamında dün akşam (25.12.2009) saat 19.30'dan itibaren, Ankara Seferberlik Bölge Başkanlığı'nda soruşturmayı yürüten Cumhuriyet savcıları nezaretinde bir arama yapılmıştır.

2) İlgili kanun ve mevzuat uyarınca aranan yerin askeri mahal olması nedeniyle arama Cumhuriyet savcıları nezaretinde Merkez Komutanlığı görevlileri tarafından icra edilmiştir.

3) Sabah Saat 05.46'da sona eren aramayı müteakip burada görevli sekiz askeri personel gözaltına alınarak Ankara Merkez Komutanlığı'na götürülmüşlerdir.

Kamuoyuna saygı ile duyurulur.

T.C.
GENELKURMAY BAŞKANLIĞI
GENEL SEKRETERLİĞİ

No: 134
Tarih : 29.12.2009

Son günlerde meydana gelen gelişmeler hakkında

1) Yürütülmekte olan bir soruşturma kapsamında, Ankara Seferberlik Bölge Başkanlığı'nda 26 Aralık 2009 günü içeriği devlet sırrı niteliğindeki belgeleri kapsayan bölümde başlatılan arama faaliyeti, 5271 sayılı Ceza Muhakemesi Kanunu'nun 125. maddesi uyarınca ilgili hâkim tarafından bizzat yapılmaktadır.

2) Tek hâkim tarafından yapılmakta olan bu inceleme sürecinde, doğal olarak dinlenme ve idari işler için aralar verilmekte, bu nedenle inceleme süresi uzamaktadır.

3) Tamamen yasal çerçeve kapsamında yürütülmekte olan bu incelemenin bir müddet daha devam edebileceği anlaşılmaktadır.

Kamuoyuna saygı ile duyurulur.

T.C.
GENELKURMAY BAŞKANLIĞI
GENEL SEKRETERLİĞİ

No: 135
Tarih: 31.12.2009

Son günlerde meydana gelen gelişmeler hakkında

Bilgi sızdırdığı iddia edildiği için hakkında bilgi toplama faaliyeti icra edilen ve yürütülmekte olan bir soruşturma kapsamında, adı gündeme gelen askeri personele yönelik, bugüne kadar ileri sürülen bu iddiaları doğrulayacak herhangi bir bulguya rastlanılmamıştır.

Kamuoyuna saygı ile duyurulur.

EK-B
ARAÇ KİRALAMA FORMLARI

1 Şubat 2009	3 Görev
2 Mart 2009	9 Görev
3 Nisan 2009	8 Görev
4 Mayıs 2009	11 Görev
5 Haziran 2009	8 Görev
6 Temmuz 2009	6 Görev
7 Kasım 2009	7 Görev
8 Aralık 2009	5 Görev

–Toplam 57 görev icra edilmiştir.

–20 Temmuz 2009-21 Kasım 2009 tarihleri arasında görev icra edilmemiştir.

T.C.
ANKARA
11.AĞIR CEZA MAHKEMESİ
(CMK.250.MADDE İLE YETKİLİ)

Hakim :Kadir KAYAN (30025)
Yazı İşleri Müdürü :Muazzez ABANOZ (10761)

TESPİT TUTANAĞI

CMK.250 Madde ile Yetkili Ankara Cumhuriyet Başsavcılığı Vekilliğinin 26.12.2009 gün ve 2009/628 Soruşturma yazısı ile CMK.250 Madde ile Yetkili Ankara 11.Ağır Ceza Mahkemesinin 25.12.2009 gün ve 2009/1063 Değişik iş sayılı kararına istinaden Ankara Seferberlik Bölge Başkanlığında yapılan aramada Genelkurmay Seferberlik Daire Başkanlığı'nca hizmet binasının 1.nci kattaki 11 ve 16 nolu odalarında bulunan belgelerin ve arşivlerin Devlet Sırrı niteliğinde olduğu ileri sürülerek CMK.nun 125 maddesi uyarınca işlem yapılması talep edildiğinden adı geçen odalarda CMK.125/2 maddesi uyarınca hakimliğimizce işlem yapılması talep edilmesi üzerine;

Talep üzerine katip olarak Mahkememiz yazı işleri müdürü ile söz konusu Ankara Bölge Seferberlik Başkanlığı hizmet binasına intikal edildi.Adı geçen odaların hizmet binasının giriş katı üzerindeki 1 kattaki 11 ve 16 nolu odalar olduğu.odaların çelik kapılı olduğu.16 nolu odanın üzerinde arşiv tabelası olduğu,11 nolu odanın üzerinde çalışma odası tabelası bulunduğu ,16 nolu arşiv odasının çelik kapısında iki ayrı gömme kilit olduğu. dışında ayrıca demir parmaklık olduğu üzerinde şifreli asma kilit olduğu,11 nolu odanın kapısında iki ayrı gömme kilit olduğu,kapı dışında ayrıca demir parmaklık bulunmadığı görüldü.

Hizmet binasında muhatap olarak bulunan Seferberlik Daire Başkanı Selahattin Kısacık'a (Tümgeneral) durum izah edildi.CMK.nun 125 nci maddesi anlatıldı.Bu madde uyarınca belgelerin Hakimliğimizce görülerek CMK.125/2 maddesi uyarınca iddia edilen suçu açıklığa kavuşturacak bilgi ve belgelerin hakimlikçe incelenip ayıklanacağı ,incelemenin yetişmemesi durumunda mühürlenerek alınarak yine hakimlikçe inceleme yapılacağı anlatıldı.

Genelkurmay Seferberlik Daire Başkanı Tümgeneral Selahattin Kısacık söz alarak: 11 ve 16 nolu odalarda Devlet Sırrı niteliğindeki Devletin güvenliğini ilgilendiren belgeler bulunduğunu,ülke güvenliğinin zarar görebileceğini.CMK.125 nci maddesinin uygulanması ve yorumlanması konusunda tereddütlerin olduğunu,sıralı amirlerince bu husus açıklığa kavuşuncaya kadar arşiv ve çalışma odasının incelemeye açılamayacağı konusunda talimatlandırıldığını, konu açıklığa kavuşturuluncaya kadar odaların istenilirse mühürlenebileceğini belirtmesi üzerine inceleme işlemi yapılamadı.

Yukarıda açıklanan sebeplerle;inceleme işlemi yapılamadığından 11 nolu çalışma odası ile 16 nolu arşiv odasının kapıları ve dış cepheye bakan demir parmaklıklarla çevrili pencereler mühürlendi.Mahkemeden ikinci bir karar gelinceye kadar mühürlerin açılmaması ve odalara girilmemesi ihtaratı yapılarak iş bu tutanak imza altına alındı.26.12.2009 Saat 04.00

Yazı İşl.Müd.10761 Selahattin Kısacık (Tümgeneral) Hakim-30025

11 ve 16 nolu odaların mühürlendiğini bildiren tutanak

T.C.
ANKARA
11. AĞIR CEZAMAHKEMESİ
(CMK.NUN 250. MADDESİ İLE YETKİLİ)
SAYI: 2009/ 1063 D.İŞ.

K A R A R

Hakim : Kadir KAYAN 30025
Katip : Hatice MERT 10777

CMK.nun 250. Maddesi ile Yetkili Ankara C.Başsavcı Vekilliğinin 25.12.2009 tarih ve 2009/628 Sr. sayılı yazısı ile; arama, el koyma ve inceleme yapılmasına karar verilmesi Mahkememiz Hakimliğinden talep edilmiş olmakla; evrak incelendi.

GEREĞİ DÜŞÜNÜLDÜ:

Talep yazısı ve soruşturma evrakı içeriğinden devletin üst düzey yöneticiler ve bürokratlarına yönelik suikast tarzı eylemler yapılabileceğine ilişkin soruşturma yürütüldüğü, bu soruşturmada seferberlik bölge başkanlığı emrindeki bir kısım personelin hedef adres civarlarında yakalaması yapıldığı, yapılan aramalarda kağıda yazılı adresler ve krokiler tespit edildiği, adres pusulası yazılı kağıdın imha edilmeye çalışıldığı, üst düzey devlet yöneticilerine ait bilgi notları bulunduğu, rent a car'dan kiralanan araçlarla belirtilen adres civarlarında daha önceden de dolaşıldığına dair sinyal bilgilerinin tespit edildiği, talepte yakalanan personellere ilişkin görev yazıları ile ilgili usulü eksikliklerin ve kuşkuların ifade edildiği, bir kısım personelin de kuşkulu bu görev yazılarında isim ve imzalarının bulunduğu, ilgili personellerin tamamının arama talep edilen adreste görevli personeller olduğu ve arama talep edilen yerlerin bu personelle irtibatlı olan alan ve bölümleriyle ilgili olduğu, mevcut talep ve dosya içeriğine nazaran devlet güvenliği ve anayasal düzene ilişkin suçların olabileceği, suç delillerinin elde edilebilmesi için CMK 116. maddesinin aradığı aradığı makul şüphenin dosyada mevcut olduğu anlaşıldığından talebin KABULÜNE ilişkin aşağıdaki karar verilmiştir.

KARAR: Gerekçesi yukarıda açıklandığı üzere;

CMK.nun 250. Maddesi ile Yetkili Ankara C.Başsavcılığı Vekilliği tarafından, yapılan soruşturmaya esas olmak üzere; devletin güvenliği ve anasal düzene ilişkin suçlar yönünden: CMK 116. maddesindeki makul şüphe şartlarının oluştuğu görüldüğünden :

Şüphelilerin işyeri olan **K.K.K. karşısında Kirazlı Dere 1,5 Km sonra Konya Yolundan Kızılay'a doğru Merkez Orduevini geçince sağdaki sokakta ileride sağda 3 katlı bina olan, Genelkurmay Başkanlığı Ankara Seferberlik Bölge Başkanlığında; Bölge Başkanı Odası, Subay ve Astsubay odalarında, Muhabere ve Brifing odasında, çalışma odalarında, arşivlerde, nöbetçi Subay Odalarında, Özel İşlem Odalarında, İdari İşler Subay ve Astsubay odalarında ve tüm binada, gerektiğinde şifreli ve çelik kapılı tüm odaların da açılarak CMK. 116. ve devamı maddeleri gereğince GECE ve GÜNDÜZLEYİN 1 defaya mahsus olmak üzere ARAMA YAPILMASINA, ELE GEÇİRİLECEK SUÇ UNSURLARINA EL KONULMASINA,**

Ayrıca **CMK. 134/1 ve 2 . maddeleri gereğince Bilgisayar ve bilgisayar programları ile bilgisayar kütüklerinde ARAMA YAPILMASINA, bilgisayar kayıtlarından KOPYA ÇIKARILMASINA, bu kayıtların çözülerek METİN HALİNE GETİRİLMESİNE , şifrelerinin çözülememesi nedeniyle veya gizlenmiş bilgilere ulaşılamaması halinde bu işlemlerin yapılabilmesi için bu arac ve gereçlere EL KONULMASINA,**

Kararın ve evrakın ikmali için CMK.nun 250. maddesi ile Yetkili Ankara C.Başsavcı Vekilliğine iadesine, itiraz yolu açık olmak üzere karar verildi. **25/12/2009**

Katip 10777 **Kadir KAYAN**
Ankara 11 Ağır Ceza Mahkemesi Hakimi
30025

Kozmik odalara girilmesine dair mahkeme kararı

T.C.
ANKARA
CUMHURİYET BAŞSAVCILIĞI
(CMK.250.MAD.İLE GÖREVLİ VE YETKİLİ CUMHURİYET BAŞSAVCI VEKİLLİĞİ)

Soruşturma Nu: 2009-628 **25/12/2009**

ARAMA TUTANAĞI

Cumhuriyet Başsavcı Vekilliğimizin 2009-628 sırasında yürütülen soruşturma nedeniyle Ankara 11. Ağır Ceza Mahkemesinin 25/12/2009 gün ve 2009-1063 D.İş sayılı arama kararı gereği Genelkurmay Başkanlığı Ankara Seferberlik Bölge Başkanlığına; 25-12-2009 günü saat 19:30'da CMK. 250. Mad. İle Görevli ve Yetkili Cumhuriyet Savcıları Mustafa BİLGİLİ, Şemsettin ÖZCAN, Hüseyin GÖRÜŞEN, Cemil TUĞTEKİN, Hakan YÜKSEL, zabıt kâtipleri Mehmet Çetin ATALAY, Mustafa ÖZEL, Onur TAŞ, Gübulay KİRAZ, Serhat TAMKOÇ ile birlikte, Yardımcı Askeri Savcı Hakim Yarbay Cüneyt Gülkay GÜVEN, Askeri Savcı Askeri Hakim Yüzbaşı Volkan ŞAHİN, şüpheliler Albay Erkan Yılmaz BÜYÜKKÖPRÜ, Binbaşı İbrahim GÖZE vekilleri ve tüm şüpheliler müdafii Av. Süleyman AYHAN, Merkez Komutanlığı görevlileri Piyade Albay Orhan DAL, Piyade Yarbay Latif TAŞDELEN, Piyade Binbaşı Hüseyin BOSTANCI, Piyade Yüzbaşı Mehmet ÖZGÜL, Piyade Üsteğmen Fatih GÖKÇE, Piyade Üsteğmen Faruk AKTAŞ olduğu halde gelindi.

Giriş katın bir üstündeki katta, kapı girişinde 14 yazan, Sef.Sb.No:4 yazılı, girişte sağ taraftaki en son odada yapılan aramada;

- İbrahim GÖZE'nin kimlik ve cüzdanı çıktı, aşağıdaki katta bulunan Merkez Komutanlığına teslim edildi.

1 adet Bumerang rent a car şirketine ait kartvizit,
1 adet 8AAB802377251695 seri numaralı 50 kontörlük telefon kartı,
1 adet A4 kağıdı üzerinde radyo isimleri yazılı 12 adedi kırmızı kalemle yuvarlak içine alınmış halde kağıt, alt ve üst tarafları çizildi.
1 adet siyah renkli, üzerinde "vesikalık 1 No.lu Harici" ibaresi bulunan bilgisayar disketi,
1 adet üzerinde taşınmaz bilgileri bulunan, İl: Ankara İlçe: Keçiören ibareleri ile başlayan, küçük not kağıdı,
1 adet üzerinde telefon numarası ve Fatma İş ibaresi bulunan küçük not kağıdı,
1 adet üzerinde Cengiz DUYAR isminin ve telefon numarasının yazılı olduğu küçük not kağıdı,
1 adet üzerinde Gnkuy.Ankara Seferberlik Bölge Başkanlığı ibaresi ve Password bulunan küçük not kağıdı,
1 adet kopartılmış küçük kağıt parçası, (üzerinde Turkcell 391 108 ibareleri bulunuyor)
Çöp kutusuna atılmış, sarı ve çizgili beyaz kağıt notları, şeffaf poşete konuldu,

Aramada elde edilen unsurlar Av. Süleyman AYHAN tarafından imzalanmıştır.

Arama sonuçları tutanağı (devamı 236-239. sayfalarda)

Giriş katın bir üstündeki katta, üzerinde 15 numaralı girişte arşivin yanındaki Nöb. Sb. Astsb. Od'asında bir adet bilgisayar bulunması üzerine bilgisayarın imajı bir üst kata götürülerek aşağıda belirtilen teknik personelce alındı.

Giriş katın bir üstündeki katta, kapı girişinde 12 yazan, Sef.Sb.No:2 yazılı, girişte sol taraftaki ortada bulunan odada yapılan aramada;

- Sayim ARSLAN'ın odası olduğu belirtildi ve Sayim ARSLAN'ın bu konuda beyanı alındı.

  1 adet siyah renkli, üzerinde "San Zeybek" ibaresi bulunan VHS video kasedi ve karton kılıfı, üzerini Av. Süleyman AYHAN imzaladı.

  2 adet üzerinde Kıbrıs Belgeseli yazılı, siyah renkli, VHS video kaseti ve karton kılıf, üzerini Av. Süleyman AYHAN imzaladı.

  11 sayfadan ibaret çizgisiz kağıda numara verildi, boş yerleri çizildi. Müdafii tarafından son sayfası imzalandı, üzerini Av. Süleyman AYHAN imzaladı.

  Beyaz kağıt üzerine secere çıkarılan, 3 sayfa, 6'ya kadar numaralanarılan, boş yerleri müdafii tarafından imzalanan kağıtlar, üzerini Av. Süleyman AYHAN imzaladı.

  16 tam, 1 adet tek, fotoğraf negatifi, üzerini Av. Süleyman AYHAN imzaladı.

  1 adet siyah renkli, üzerinde TCL yazılı mini fotoğraf makinesi ve kılıfı, üzerini Av. Süleyman AYHAN imzaladı.

  1 adet USM Joystick Driver yazılı küçük disk, üzerini Av. Süleyman AYHAN imzaladı.

  1 adet, altın renkli, KODAK marka 52 X CD ve kılıfı. Üzerinde başkan ile geziler yazılı, üzerini Av. Süleyman AYHAN imzaladı.

  1 adet siyah renkli fihrist. Fihristin boş yerleri müdafii Av. Süleyman AYHAN tarafından çizildi.

  1 adet lacivert renkli üzerinde creditwest ibaresi bulunan telli 2008 yılına ait ajanda. Boş ve dolu sayfaları Av. Süleyman AYHAN tarafından imzalandı.

  1 adet mavi renkli Venorutan ibareli, üstten telli not kağıtlarının bulunduğu dosya. Dosyanın boş sayfaları ve eksik yerleri müdafii tarafından çizildi Dolu sayfaları Av. Süleyman AYHAN tarafından imzalandı. Dolu sayfa sayısı 7.

  Çeşitli ajandalardan çıkarılmış el yazması notların boş yerleri müdafii tarafından çizilip imzalandı.

  Üzeri el yazısı rakam'ile rakamlandırılan, 1-10 arası rakamlar bulunan küçük yeşil-sarı renkli not kağıtları.

  El yazısı notlar ve çeşitli yazılar bulunan, farklı boyutlarda ajanda sayfalarına yazılmış not kağıtları. Üzerleri Av. Süleyman AYHAN tarafından 1-93 arası numaralandırılmıştır.

GİRİŞ KAT:

Binanın girişinin sağ tarafında bulunan 6 numaralı İd.İşi.Astsb. odasında yapılan aramada personel başçavuş Ahmet BORA yazılı masaüstü bilgisayarına ait üzerinde seri numarası yazılı olmayan kasa açılmak suretiyle 80 GB Samsung marka SP0812N model S00MJ10Y620068 seri numaralı HDD, Voom Hardcopy3 imaj alma

cihazı kullanılarak imaj alma işlemine başlandı. Alınan imajın MD5 değeri; C33528E4C0935CF941DC623611FC588D olduğu saptandı.

2 KAT :

Katın sağ tarafında ve ilk arşiv odasının yanında bulunan 15 kapı numaralı Nöbt. Subay. Ast Subay olduğu anlaşılan odada bulunan ,Vestel-Marka Siyah renkli ONYX EKO PDC 160-Z16VS0D seri numaralı olduğu anlaşılan kasa açılmak suretiyle SAMSUNG marka 320 GB. değerindeki S1KQJ90S923384 seri numaralı olduğu görülerek Seagete marka S/N6V80EFVW 1500 Gbytes HDD'ye TABLEAU td1 marka imaj alma cihazı kullanılarak imaj alma işlemine başlandı. Alınan imajın MD5 değeri 52403d2f11eafd8ddf6c38a028415b19 olduğu tespit edildi.

Binanın 3 katına gelindi.

Son koridorun köşesinde 18 kapı numaralı " BLG. ASTSB yazılı çelik kapı bulunan girişinde ikinci bir güvenlik kapısı bulunan odaya girildi.

L tipi çalışma masasının bir uçunda casper marka masa üstü bilgisayar olduğu. HD080HJ model 80 GB seri numarası S08EJ20Y600616 olan samsung marka sabit diski'n bulunduğu, üzerinde bilgisayar sorumlusu Mu. Kd. Bçvş. Murat ULUTÜRK yazılı olduğu. Kasa seri numarasının TA230A5080-R1-0515 LG marka olduğu. bilgisayarın açık konumda bulunduğu, Merkez Komutanlığı ve Askeri Yetkililerce resen hazır bulundurulan Yzb. Anıl AYTAÇ, Üttgm. Cengiz DÜNDAR, Teğmen Meftun CİNCİOĞLU tarafından fişinin çekilerek bağlantısının sonlandırıldığı, 3 askeri teknik personele söz konusu bilgisayar hard-disklerinin kopyalanıp usulüne uygun şekilde imajlarının alınmasının yapılması ve bu konuda sorumlu olduklan kendilerine hatırlatıldı. Her 3 askeri teknik personel sorumluluklarımızı anladık. Yapacağımız görev ve işi de anladık.dediler.

Genelkurmay Başkanlığı Askeri Cumhuriyet Başsavcılığında görevli Askeri Savcı olarak görevli Hakim Yarbay Tezer [redacted] GÜVEN tarafından verilen Seagete marka S/N6V80EFVW 1500 Gbytes HDD, orijinal kutusundan açılmak suretiyle tableau td1 marka imaj alma cihazı kullanılarak imaj alma işlemine başlandı. Alınan imajın MD5 değeri A6EA30D403F2151CDCAA840DF99A901C olduğu tespit edildi.

Yine dolapta 1 adet CASPER marka 8089P marka PNB408009109 seri numaralı gri renkli bilgisayar bulunduğu görülerek TABLEAU TD1 marka imaj alma cihazı kullanılarak DİZÜSTÜ BİLGİSAYARA ait SAMSUNG marka HM160HC model 160 GB. seri numarası S12TJD0SA24844 olan sabit disk çıkarılmak suretiyle imajının alınmasına başlanılmıştır. Alınan imajın MD5 değeri 837E676602FD7E5569F808D011F985F0 olduğu tespit edildi.

Arşiv belgelerinin bulunduğu anlaşılan ve çelik kapısının arkasına denk gelen evrak dolabının üzerinde bulunan kırmızı renkli klasifiks marka imza fiskürü içerisinde "Bilgi Sistem (detaylı) Malzemesi İmha Tutanağı" başlıklı olup 1'den 24'e kadar sıra numarası verilmiş onay bölümü tarihsiz ve imzasız olup personel bilgileri, malzemenin imha edilmesine karar verenler, bilgi sistem malzemesi bilgileri, envanter kayıtlarına uygunluğu, malzemeyi imha edenler sütunlan bulunan tek sayfadan ibaret arkası boş olup arama işleminde hazır bulunan merkez komutanlığı görevlilerince paraf edilen belgelere incelenmek üzere el konuldu ve delil poşetine alındı.

Masaüstü bilgisayar'ın kurulu bulunduğu ve faks cihazı, yazıcı bulunan masanın çekmecelerine bakıldığında herhangi bir delil elde edilememiştir.

3

Koridorun şol tarafından ve 18 nolu odanın karşısında bulunan 19 nolu olup misafir odası olarak kullanılan oda da yapılan aramada herhangi bir delil elde edilmemiş olup bu oda da muhabere astsubayı Murat ULUTÜRK' e ait bir evrak çantası bulunduğu, içerisinde herhangi bir delil olmadığı görüldü.

20 nolu SEF. ASTSB yazılı Muzaffer ATA nın çalışma odasında yapılan aramada kapı girişine göre sağda bulunan dolabı alt sol tarafındaki harici elbise pantolon cebinde not kağıdı bulundu, 1 numara ile numaralandırlarak merkez komutanlığından görevli olarak gelen Ütgm. Fatih GÖKÇE tarafından paraflanarak delil torbasına konuldu. Ayrıcı çalışma masasının sol üst çekmecesinde 1 adet Samsung SGH E 250 marka 358443 01917336/8 imei numaralı cep telefonu ile 0807030073159 seri numaralı Türkcell sim karta el konuldu.

21 nolu SEF. SB. No 1 yazılı Topçu Alb. Erhan Yılmaz BÜYÜKKÖPRÜ e ait oda da herhangi bir delil bulunamadı.

22 nolu Bölge Başkanı Albay Yusuf AKAL' a ait odada yapılan aramada çalışma masasının üzerinde buluna siyah çanta içersinden alınan 2 adet plastik dosya içersindeki evraklardan beyaz poşet içersindeki belgeler 1 den 28 kadar numaralandırılan ayrıca kırmızı plastik torba içersinde bulunan belgeler 1 den 4 kadar numaralandırılan belgeler merkez komutanlığından görevli olarak gelen Ütgm. Fatih GÖKÇE tarafından paraflanarak delil torbasına konuldu.

23 nolu brifing salonunda herhangi bir delil bulunmadı. Salonda bulunan masa üstü SP (Super Power) marka olup üzerindeki bilgisayar sistemi sorumlu bilgi kartına göre Tpç. Alb. Erkan BÜYÜKKÖPRÜ'nün sistem kullanıcısı olarak kayıtlı olduğu anlaşılan ve Piyade Yarbay Saim ARSLAN (Bölge Başkanı OBİ.TER.AL.GÜV.SB.) tarafından 02.09.2009 tarihinde onaylanan bilgisayar kasası açıldığında HARD DİSK'İNİN BULUNMADIĞI GÖRÜLDÜ.

24 nolu Osman DARICI ya ait 1 adet CD elbise dolabından alınarak 1 numara ile numaralandırlarak merkez komutanlığından gelen Ütgm. Fatih GÖKCE tarafından paraflanarak delil poşetine konuldu. (müdafi CD'ler açılmadan önce kopyasının tarafıma verilmesini talep ederim dedi.)

Evrak ve eşya dolaplarına bakıldığında 1 adet 0503070735316 numaralı Türkcell simplus 64 ibareli sim kart ile Nokia 3310 marka 350849/80/004511/0 imei numaralı cep telefonu bulunduğu görüldü incelenmek üzere el konuldu.

Yukarıda belirtilen şekilde bilgisayarların kopya – imajları 2 adet Hard-Diske görevli ve yukarıda belirtilen askeri personelce çıkarıldı. Usulüne uygun şekilde Cumhuriyet Başsavcılığımıza ait mühürle mühürlendi.

Bu sırada Genelkurmay Başkanlığı Seferberlik Tetkik Daire Başkanlığının 26 Aralık 2009 tarihli tarafımıza bizzat verilen 1 sayfadan oluşan Selahattin KISACIK Tümgeneral Genkur. Sef. Tet. D. Bşk. İmzalı yazılarında: arama işlemi yapılan Ankara Seferberlik Bölge Başkanlığı Hizmet Binasının 1. Kat 11 Çalışma Odası ve karşısında bulunan 16 numaralı çift kilitli şifreli arşivde bilgi, belge ve arşiv kayıtlarının tamamının Devlet Sırrı Niteliğinde, Devletin güvenliği ile ilgili doğrudan bilgiler olduğundan ve bu odalarda CMK.125. maddesi gereği aramanın bizzat yetkili hâkim veya heyeti tarafından yapılması gerektiğini ve Cumhuriyet Savcılığına odaya giriş için izin verilmeyeceğini ve CMK.. 125-2 maddesinin işletilerek arama kararının gereğinin bu şekilde yerine getirilmesinin istendiği görüldü. 1

Ankara Cumhuriyet Savcısı Mustafa BİLGİLİ tarafından nöbetçi Hâkim Kadir KAYAN'a olay bildirildi ve yukarıda belirtilen talep yazısı imzalanarak gereği için tevdi edildi.

Müdafii Av. Süleyman AYHAN söz alarak: söz konusu yukarıda belirtilen bilgisayar kopya imajlarından birer adet tarafıma verilmesini ve Cumhuriyet Başsavcılığı mührü ile mühürlenmesini talep ediyorum dedi.

Saat 01:00 itibariyle belirtilen bilgisayar kopya ve imajlarının alınmasına başlandı. Talebi doğrultusunda işlem bittiklen sonra kendisine verilmesine karar verildi.

Genelkurmay Başkanlığının talebi doğrultusunda yukarıda belirtilen bilgisayarlarda bulunan hard-disklerinin asılan da tarafımızdan Cumhuriyet Başsavcılığımız mührü ile mühürlenmesine karar verildi.

Arama işlemine son verilerek tutanak hazır bulunanlar tarafından birlikte imza altına alındı. 26-12-2009 – Saat 01:01

Cumhuriyet Savcısı (34074)

Cumhuriyet Savcısı (25120)

Cumhuriyet Savcısı (84000)

Cumhuriyet Savcısı (34074)

Cumhuriyet Savcısı (35152)

Z.K. 128602

Z.K.121719

Z.K.94233

Z.K. 43698

Tezel Türkay GÜVENİ
Hâkim Yarbay
Yard.Askeri Savcı

Orhan DAL
P.Albay

Lütfi TAŞDELEN
P.Yarbay

Hüseyin BOSTANCI
P.Binbaşı

Mehmet ÖZGÜL
P.Yüzbaşı

Fatih GÖKÇE
P. Üsteğmen

Faruk AKTAŞ
P.Üsteğmen

İ.Volkan ŞAHİN
As.Hak.Yzb.

Av. Süleyman AYHAN
Şüpheliler Erkan Yılmaz BÜYÜKKÖPRÜ
Ve Engin GÖZE Vekili ve Diğer Şüpheliler Müdafii

Yzb. Anıl AYTAÇ.

Üstgm. Cengiz DÜNDAR.

Tğm. Meftun CİNCİOĞLU

T.C.
ANKARA VALİLİĞİ
İl Emniyet Müdürlüğü

Sayı : B.05.1.EGM.4.06.00.14.08/ 10320 26.12.2009
Konu : Arama karar talebi

CUMHURİYET BAŞSAVCILIĞINA
(CMK 250. Maddesi İle Görevli ve Yetkili C.Başsavcı Vekilliği)
ANKARA

19.12.2009 tarihinde Müdürlüğümüze gelen "Bülent ARINÇ'ın evine geliş gidişleri sırasında, civarda bulunan 06 BH 9712 plakalı gri Renault marka araç ile 06 LJY 48 plakalı araçların ve içindekilerin şüpheli olduğu, Bülent ARINÇ'a yönelik bir saldırıda bulunulabileceği" şeklindeki ihbar ile ilgili Cumhuriyet Başsavcılığınızca başlatılan 2009/628 sayılı soruşturma kapsamında, şüpheliler Erkan Yılmaz BÜYÜKKÖPRÜ ve İbrahim GÖZE ile irtibatlı olduğu, HTS raporlarından ve CELL bilgilerinden birlikte hareket ettiği tespit edilen;

11875794642 T.C.Kimlik numaralı, Bilecik-Bozüyük-Camili yayla nüfusuna kayıtlı, ilimiz Keçiören ilçesi Aşağı Eğlence Mahallesi Doğançay Sokak Poyraz Apt. No:4/8 Etlik adresinde ikamet eden, Ferit-Sevim oğlu 1972 doğumlu Muzaffer ATA isimli şahsın üzerinde adresinde/eklentilerinde var ise şüphelinin aracında, adresdeki diğer kişilerin üzerlerinde, bulunabilecek suç unsurlarının elde edilebilmesi amacıyla gündüzleyin/geceleyin bir defaya mahsus arama yapılması, ele geçen suç unsuru oluşturabilecek eşyaya el konulabilmesi, el konulacak bilgisayar, disket, CD vb. elektronik cihazlar ile doküman ve malzemeler üzerinde inceleme yapılabilmesi ve kopya alınması, bilgisayar kayıtlarından kopya çıkarılması/çıktı alınması, bu kayıtların çözülerek metin haline getirilmesi, gizlenmiş ve şifreli olan klasörler/dosyaların şifrelerinin deşifre edilerek içeriğinin incelenmesi, yedeklerinin alınabilmesi, için gerekli kararın verilmesini/alınmasını arz ederim.

Adem KOÇ
TEM Şube Müdür V.
4. Sınıf Emniyet Müdürü

Şüpheli Muzaffer adının bugün ihbarıyla ilgisinde
tarafından hakim kararıyla arama yapılabileceği belirtilen
evinde de ilin acil yetkine binaen geceleyin bir defaya
mahsus arama yapılması aramada merkez kontrolünün
gözetiminde rapor etmesi bulunabilecek suç unsurlarının
elde edilmesi, bilgisayar ve eklentilerin mühürlenerek hakim
huzuruna sunulması amacıyla el konulması el konulmasının
aranması için 24 saat içinde hapis edilmesi vaso otomobilinde
ve mükellefte aramanın gerçekleştirilmesi talep olunur 28.12.2009 01.45.
[illegible] kontrolünü yapıldı.

Şüpheli **Muzaffer Ata** hakkında arama kararı

— İV ARAMA TUTANAĞI —

26.12.2008 günü saat 02:58' şüpheli Muzaffer ATA'nın Ankara - Etlik - Aşağıağlence Doğanay Sok. No: 4/8'deki ikametine Cumhuriyet Savcısı Mustafa BİLGİLİ, zabıt kâtibi Mustafa ÖZEL müdafii Süleyman AYHAN, Merkez Komutanlığı temsilcisi Alb. Orhan DAL, Üst. Teğ. Fatih GÖKÇE, Ast. Teğ. Kadir KARTAL, aramaya iştirak eden polis memurları bayan 268773, 173115, erkek 187347, 163653, 168204, 272492, 216628, hazır bulundukları halde evde ev sahibi Suzan ATA (Muzaffer ATA'nın eşi) olduğu halde ele geçirdi. Şüpheli Muzaffer ATA ve arkadaşlarının iş yeri olan Ank. Suç Bül. Kom.'da buraya gelinmeden tarafımızdan arama yapıldığı, evinde de arama yapılmasının Emniyet görevlileri tarafından istenmesi, için acilliyetine binaen gecenin arama yapılmasına Başbakan Yrd. Bülent ARINÇ'a yönelik bir saldırı bulunabileceği üzere soruşturmaya başlanıldığı şüpheliler Erkan Yılmaz Bütüzköprü ve İbrahim GÜL ile aynı işyerinde çalıştıkları, HTS raporlarında ve CELL bilgilerinde birlikte hareket etmeleri nedeniyle bu aramaya karar verildi.

Yapılan aramalarda;

1- NOKIA marka 6610 model 351350/30/576371/0 seri numaralı telefon ile, NOKIA marka 1610 model 449306/10/184911/5 seri numaralı telefon, olduğu görülüp sahiplerine iade edildi.

2- Evde bulunan bilgisayarın Hard Disk'i SEAGATE marka S/N: GVM5Y97F seri nolu 320 GB. HDD hakim önüne çıkarılma, el koyma ve incelemek üzere alınarak mühürlendi, müdafi sözü alınarak; söz konusu HDD (Hard Disk) incelenmeden önce bir kopyasının çıkarılarak tarafımıza verilmesini talep ediyoruz, dedi. Talep tarafımızdan kabul edildi.

3- Motorola C113a marka "359403-00-568059-2" IMEI numaralı cep telefonu ile bu telefona takılı bulunan 0505 237 77 32 numara yazılı AYCELL marka SIM kart, ile birlikte iade edildi (ca) edildi.

./.

Şüpheli **Muzaffer Ata**'nın evinin aranması sonucu tutulan tutanak
(devamı 242. sayfada)

4- Samsung SGH-E250 model "356154/02/097107/8" seri nolu üzerinde 8807250981800 yazılı TURKCELL Simplus yazılı SIM kartı ve yine bu telefona ait Kingston marka 1 GB micro SD hafıza kartı olduğu görüldü, incelemek ve Hakim önüne çıkarılma, el koymak üzere alındı.

5- Üzerinde "VISA BECÜM" yazılı not kağıdına sarılı 1 adet CD üstüne Av. Süleyman AYHAN tarafından imzası alınarak incelenmek üzere alındı.

Ev sahibinden sorulduğunda, Beyanında evimizde herhangi bir zarar ve ziyan yoktur, dedi. Tutanağın bir nüshası müdafiisi, Merkez Komutanlığı görevlilerine verildi. Tutanak aramaya katılan ve yukarıda isimleri ayrı ayrı belirtilenlerce imza altına alındı. 26/11/2009

Cumhuriyet Savcısı Robert Kalbi -34639-

Kâtip -10812-

Av. Süleyman AYHAN Tel.: 0545 505 2323

Kâtip Orhan DAL

Üst Çvş. Fatih GÖKÇE

Asl. Çoj. Kadir KARTAL

Pol. Mem. 208773

Pol. Mem. 173115

Pol. Mem. 167347

Pol. Mem. 163653

Pol. Mem. 160304

Pol. Mem. 216621

CUMHURİYET BAŞSAVCILIĞI' NA

ANKARA

Soruşturma/Hazırlık No: 2009/628

1-Cumhuriyet Başsavcılığınız tarafından yürütülmekte olan bir soruşturmanın şüphelileri Albay Erkan Yılmaz BÜYÜKKÖPRÜ Cumhuriyet Başsavcılığında verdiği ifadesinde, **cebinden düşen ve daha sonra Terör Şubesi Polislerine teslim ettiği** " Başbakan Yardımcısı Bülent ARINÇ' ın evinin adresini gösterdiği iddia edilen kağıt parçasının " **kendisine ait olmadığını, muhtemelen orada arama yapan Polisler tarafından cebine koyulmuş olabileceğini belirtmiştir.** Savunmamıza esas teşkil edecek olan ve maddi delil niteliğinde düşündüğümüz ve soruşturma dosyanız içerisinde bulunan sözkonusu kağıt ile Ankara Terör **Şubesinde bulunan bütün görevli personel ve Ankara Seferberlik Başkanlığındaki bütün personelin** huzurunuzda yazı örnekleri alınarak, laboratuar ortamında kriminal incelemesinin yapılmasını ve delil olarak soruşturma dosyası içerisine konulmasını ;

2-Yine Müvekkilim İbrahim GÖZE' nin kullanmış olduğu ve Ankara Seferberlik Başkanlığına ait araçta çıkan HB firmasının bulunduğu yeri ihtiva eden kroki ile ilgili olarak Seferberlik Başkanlığında görev yapan Kıdemli Başçavuş Murat ULUTÜRK' ün el yazısı ve çizgi örneklerinin alınarak sözkonusu kroki ile birlikte laboratuar ortamında kriminal incelemesinin yapılmasını ve delil olarak soruşturma dosyası içerinse konulmasını vekil olarak arz ve talep ederim. 04.01.2010

Şüpheliler Vekili
Av. Süleyman AYHAN

Büyükköprü ile **Göze**'nin avukatı **Süleyman Ayhan**'ın Cumhuriyet Başsavcılığı'na dilekçesi

T.C.
İSTANBUL
CUMHURİYET BAŞSAVCILIĞI
BASIN BÜROSU

Soruşturma No : 2010/8738
Büro No : 2010/357
Karar No : 2010/4878 – 353

KOVUŞTURMAYA YER OLMADIĞINA DAİR KARAR

DAVACI : K.H.
ŞİKAYETÇİ : İBRAHİM GÖZE, Msb Loj. 585 Sk. No.3/37 Oran Çankaya/ ANKARA
VEKİLİ : Av. SÜLEYMAN AYHAN, ANKARA Strazburg Cad. No: 32/20 Sıhhiye Merkez / ANKARA
ŞÜPHELİ : ALPER SANCAR,
SUÇ : Gizliliğin İhlali
SUÇ TARİHİ VE YERİ : 21/01/2010 İSTANBUL/MERKEZ

Soruşturma Evrakı İncelendi:

Ankara Cumhuriyet Başsavcılığına dilekçe ile Başvuran müşteki vekili tarafından verilen dilekçe ile Sabah Gazetesinin 21.01.2010 tarihli nüshasının 1-17.sayfasında yer alan ve "Kozmik Listeden 80 sır isim çıktı-yakalanan Binbaşının bilgisayarında 3 grube ayrılan şifreli isimler bulundu" başlıklı haber içerisinde Ankara Cumhuriyet Başsavcılığınca sürdürülen ve gizlilik kararı bulunan soruşturma ile ilgili olarak gizlilik arz eden bilgilerin yayınlandığını, bu nedenle sorumlular hakkında yasal işlem yapılmasını talep etmiştir.

Sabah Gazetesinin Ankara muhabiri olan Alper Sancar talimat ile alınan ifadesinde suçlamayı kabul etmemiş, söz konusu haberde kamuoyunu uzun zaman meşgul eden Başbakan Yardımcısı Bülent Arınç'a yönelik suikast iddiaları ile ilgili soruşturma kapsamında büyük gündem oluşturan Ankara Seferberlik Tetkik Bölge Başkanlığının Kozmik odasında yapılan arama sırasında bulunan listeden söz ettiğini detayları vermediğini Genel Kurmay Başkanının gizli kalması gereken bu bilgiler ile ilgili hassasiyeti ve sözleride dikkate alınarak en ufak bilgi verilmediğini kendisinin söz konusu yazıyı yazmasından önce aynı 17.sinde konunun Milliyet Gazetesinde gündeme getirildiğini atılı suçlamaları kabul etmediğini gizliliği ihlal etmediğini belirtmiş ve hakkında Kovuşturmaya Yer Olmadığı kararı verilmesini talep etmiştir.

Şüpheli vekilleri tarafından İstanbul'dan Başsavcılığımıza sunulan yazılı savunmada ve buna eklenen konu ile ilgili haber örnekleri birlikte değerlendirildiğinde, konunun şüphelinin yazısından önce kamuoyu ile paylaşıldığı, internet sitelerinde gündeme getirildiği daha sonra şüpheli tarafından da diğer basın organlarında da yazıldığı için kaleme alındığı görülmüştür.

Bu nedenle toplanan deliller alınan beyanlar ve ayrıca delil olarak sunulan mahkeme kararlarıda birlikte değerlendirildiğinde atılı suçun kamu oyunu aydınlatma haber verme ve bilgilendirme amacı ile yazılı ve görsel medyada birçok kereler gündeme getirildiği, bunların derlenip haber yapıldığı bu nedenle atılı suçun unsurlarının oluşmadığı görülmekle şüpheli hakkında Kovuşturma Yapılmasına Yer olmadığına kararın bir örneğinin müştekiye bir örneğinin şüpheliye tebliğine tebliğden itibaren 15 gün içinde Beyoğlu Ağır Ceza Mahkemesi Başkanlığına itiraz etmekte muhtariyetlerine CMK 172-173.madde uyarınca karar verildi. 19/03/2010

İŞMAİL ORAMAN 27654
İstanbul Cumhuriyet Savcısı

Sabah gazetesi Ankara muhabiri **Alper Sancar** hakkında "gizliliğin ihlali" konusunda kovuşturmaya yer olmadığına dair karar

T.C.
EYÜP
CUMHURİYET BAŞSAVCILIĞI

Soruşturma No : 2010/2885
Karar No : 2010/1372

KOVUŞTURMAYA YER OLMADIĞINA DAİR KARAR

DAVACI : **K.H.**

ŞİKAYETÇİ : İBRAHİM GÖZE, Msb Loj. 585. Sk. 3/35 Oran Çankaya/ ANKARA

VEKİLİ : Av. SÜLEYMAN AYHAN, ANKARA Strazburg Cad. No: 32/20 Sıhhiye Merkez / ANKARA

ŞÜPHELİ : YENİ ŞAFAK GAZETESİ YETKİLİLERİ, Yenidoğan mh. Kızılay sk. No. 39 Bayrampaşa/İST

SUÇ : Gizliliğin İhlali

SUÇ TARİHİ : 18/01/2010

Soruşturma Evrakı İncelendi:

Müşteki Ankara C.Başsavcılığına verdiği ve Ankara C.Başsavcılığınca Başsavcılığımıza Yetkisizlik Kararı ile gönderilen 20/01/2010 tarihli şikayet dilekçesi ile Yeni Şafak gazetesinin 18/01/2010 tarihli sayısında Ankara C.Başsavcılığınca yapılmakta olan müşteki ile ilgili o yer C.Başsavcılığının 2009/628 sor.nolu soruşturmasının gizliliğine ihlal edildiğini iddia etmiş ise de:

İncelenen Yeni Şafak Gazetesinin 18/01/2010 ve 17/01/2010 tarihli sayılarında müsnet soruşturma ile ilgili herhangi bir haberin yer almadığı tespit edildiğinden, Yeni Şafak Gazetesi Yetkililerinin müsnet suçu işlediklerine dair iddia dışında herhangi bir delil elde edilememekle müsnet suçtan Yeni Şafak Gazetesi Yetkilileri hakkında delil yokluğu nediniyle müsnet suçtan kamu adına KOVUŞTURMA YAPILMASINA YER OLMADIĞINA.

Kararın bir örneğinin müştekiye tebliğine , karara karşı tebliğinden itibaren 15 gün içerisinde İstanbul Ağır Ceza Mahkemesi Başkanlığı nezdinde itirazı kabil olmak üzere. CMK'nun 172 ve devamı maddeleri uyarınca karar verildi. 08/02/2010.

HÜSEYİN POLATCAN
25401
Cumhuriyet Savcısı

Yeni Şafak gazetesi yetkilileri hakkında "gizliliğin ihlali" konusunda kovuşturmaya yer olmadığına dair karar

TUTANAKTIR

02 Ocak 2010

Ankara Seferberlik Bölge Başkanlığında Hakim Kadir KAYAN tarafından başlatılan çalışmalara 31 Aralık 2009 günü saat 0200 de yılbaşı tatili ve çalışmaların yoğunluğu nedeni ile 02 Ocak 2010 saat 1030 a kadar ara verilmiştir.

Ankara Seferberlik Bölge Başkanlığında 02 Ocak 2010 tarihinde saat 1030-1115 arasında beklenilmesi mütakip Hakim Kadir Kayan'ın gelmemesi üzerine Savcı Mustafa BİLGİLİ'ye telefonla durum bildirilmiştir. Saat 1400'e kadar Savcı Mustafa BİLGİLİ'ye beş defa telefon edilmesine rağmen hiçbir cevap alınamamıştır. Bu süreç içinde askeri personel ile Bilirkişi Barış ERDOĞAN hazır bulunmuştur. Saat 1400 itibarı ile Bölge Başkanlığı terkedilmiştir.

Atilla İlhan AKAR
Tepen Alb.

Nazım DEMİRKOL
Mu. Alb.

Selahattin KISACIK
Tümgeneral

31 Aralıkta başlatılan aramalara 2 Ocak 2010 tarihine kadar ara verildiğine ve 2 Ocakta **Hâkim Kadir Kayan**'ın gelmemesi üzerine çalışma yapılamadığına dair tutanak

T.C.
ANKARA
11. AĞIR CEZA MAHKEMESİ
(CMK.'nun Maddesi ile Görevli ve Yetkili)
Sayı: 2009/1085 Değişik İş

K A R A R

Başkan	:	Hasan ŞATIR	31079
Üye	:	Selahattin TÜRKELİ	30651
Üye	:	Halit DÖNMEZ	32450
Zabıt Kâtibi	:	Yasin TOKA	12096

Genel Kurmay Başkanlığı Adli Müşavirliğinin 31.12.2009 gün ve 3050-858-09 sayılı yazısı ve Milli Savunma Bakanlığı Adli Müşavirliğinin 31.12.2009 ve Müt. 09-4627-1/Huk.Müş.ve Dav.D. Başk./AV 183 sayılı yazıları ile;

CMK.'nun 250. Maddesi ile Yetkili ve Görevli Ankara 11. Ağır Ceza Mahkemesi Hâkimliğinin 25.12.2009 gün ve 2009/1063 Değişik İş ve 26.12.2009 gün ve 2009/1066 Değişik İş sayılı kararları ve icrası ile ilgili olarak neticeten kararların kaldırılması ve işlemlerin durdurulmasına yönelik CMK.'nun 268/2 maddesi gereğince itirazda bulunulmuştur.

Karar veren ve icra eden CMK.'nun 250. Maddesi ile Görevli ve Yetkili Ankara 11. Ağır Ceza Mahkemesi Hâkimliğince gerek Genel Kurmay Başkanlığı Adli Müşavirliği gerekse Milli Savunma Bakanlığı Adli Müşavirliğinin yazı içeriklerinin aynı konuya ilişkin olması nedeniyle itirazların birleştirilerek birlikte değerlendirildiği ve 02.01.2010 tarihli kararla kararların usule uygun olduğu nedeniyle kaldırılması ve değiştirilmesini gerektirir bir husus bulunmadığı nedeniyle taleplerin reddine karar verilerek itiraz merci olarak itiraz dilekçeleri ve ekindeki evrak Ankara 11. Ağır Ceza Mahkemesi heyetine sunulmuştur.

Mahkemece savcılıktan konu hakkında yazılı mütalaa alınarak dosya incelendi.

GEREĞİ DÜŞÜNÜLDÜ:

CMK.'nun 250. Maddesi ile Görevli ve Yetkili Ankara Cumhuriyet Başsavcı Vekilliğinin 2009/628 Nolu soruşturması nedeniyle Cumhuriyet Başsavcı Vekilliğinin 25.12.2009 tarih ve 2009/628 Soruşturma sayılı talep yazısı üzerine CMK.'nun 250. Maddesi ile Görevli ve Yetkili Ankara 11. Ağır Ceza Mahkemesinin 25.12.2009 tarih ve 2009/1063 Değişik İş sayılı arama kararı ile Genel Kurmay Başkanlığı Ankara Seferberlik Bölge Başkanlığında Bölge Başkanı odası, Subay ve Astsubay odaları, Muhabere ve Brifing odası, çalışma odaları, arşivler, nöbetçi subay odaları, özel işlem odaları, idari işler, subay ve astsubay odaları ve tüm binada olduğunda şifreli ve çelik kapılı tüm odalarında açılarak CMK.'nun 116. ve devamı

Arama işlemlerinin soruşturma konusu fiille sınırlandırılmasına ve aramanın en kısa sürede tamamlanarak sonuçlandırılmasına dair karar (devamı 248-251. sayfalarda)

maddeleri gereğince gece ve gündüzleyin bir defaya mahsus olmak üzere arama yapılmasına karar verilmiştir.

Bu karar gereğinin yerine getirilmesi amacıyla 25.12.2009 günü Cumhuriyet Savcıları, Zabıt Katipleri ile birlikte Genel Kurmay Askeri Savcıları ve Deniz Hakim Yüzbaşı refakatinde arama mahallinde kararı icra edecekleri sırada Genel Kurmay Seferberlik Tetkik Dairesi Başkanlığının 26.12.2009 tarihli yazısıyla binanın 1. katında bulunan 11 ve 16 numaralı çift kilitli çelik kapıları ile muhafaza edilen odalarda bulunan bilgi, belge ve arşiv kayıtlarının devlet sırrı niteliğinde ve devletin güvenliğiyle ilgili doğrudan bilgiler içerdiğinden CMK.'nun 125. maddesi gereğince Cumhuriyet Savcılığına bu odalara giriş izni verilemeyeceğinin belirtilmesi ve CMK.'nun 125. Maddesinin işletilmesinin bildirilmesi üzerine devlet sırrı niteliğindeki bilgi ve belge içeren söz konusu odalar haricindeki diğer mahallerdeki arama kararına uygun işlem yapılarak arama işlemi sonlandırılmış ve durum tutanak altına alınmıştır.

Ancak devlet sırrı niteliğindeki devlet güvenliğini gerektiren belgelerin muhafaza edildiği 11 ve 16 numaralı odalardaki belge ve kayıtların Cumhuriyet Savcılarına inceletilemeyeceği, bu odalarla ilgili CMK.'nun 125. Maddesinin işletilmesi gerektiğinin belirtilmesi üzerine CMK.'nun 250. Maddesi ile Görevli ve Yetkili Cumhuriyet Savcılığınca adı geçen odalardaki bilgi ve belgelerin devlet sırrı niteliğinde belgeler olması ve bu belgelerin ancak Mahkeme Hakimi veya Heyeti tarafından incelenebileceği nazara alınarak Nöbetçi Hakimden bu madde gereğince arama ve inceleme yapması ve ele geçecek suç unsurlarına el konulması bilgisayar kayıtlarından kopya çıkarılmasına karar verilmesi ve icra edilmesi talep edilmiştir. Nöbetçi Hâkimlikçe de gerek Genelkurmay Seferberlik Tetkik Dairesi Başkanlığının itiraz gerekçesi, gerekse Cumhuriyet Başsavcılığının talep yazısı nazara alınarak istem doğrultusunda yukarıda belirtilen karar verilerek Ankara Seferberlik Bölge Başkanlığı binasının devlet güvenliğini ilgilendiren belgelerin muhafaza edildiği 11 ve 16 numaralı odalardaki belge ve kayıtların Hakim tarafından incelenmesine karar verilmiştir.

Bu arama kararları gereğince 26.12.2009 tarihinden itibaren devlet sırrı niteliğindeki belgelerin muhafaza edildiği özel odalarda bulunan tüm belgeler üzerinde inceleme ve araştırma yapılması işlemlerine devam edildiği anlaşılmıştır.

HUKUKİ İNCELEME VE TARTIŞMA;

Genelkurmay Seferberlik Tetkik Dairesi Başkanlığının 26.12.2009 tarihli yazısıyla binanın 1. katında bulunan 11 ve 16 numaralı çift kilitli çelik kapılar ile muhafaza edilen odalarda bulunan bilgi, belge ve arşiv kayıtlarının devlet sırrı niteliğinde devletin güvenliğiyle ilgili doğrudan bilgiler içerdiğinden CMK.'nun 125. Maddesi gereği Cumhuriyet Savcılığına bu odalara giriş izni verilemeyeceğinin CMK.'nun 125/2 Maddesinin işletilmesi gerektiğinin bildirilmesi üzerine Cumhuriyet Savcılığınca görevli ve yetkili Nöbetçi Hakimden devlet sırrı niteliğindeki bilgi ve belge içeren bu odalarda arama yapılması ve ele geçecek suç unsurlarına el konulması, bilgisayar kayıtlarından kopya çıkarılmasına ve bu kayıtların çözülerek metin halinde getirilmesine karar verilmesi talep edilmiş ve ilgili

2

hakimlikçe söz konusu itiraz ve itiraz doğrultusunda yapılan savcılık talebi gereğince işlem yapılmıştır.

Hukuki uyuşmazlık ve tartışmada bu noktada başlamaktadır.

Sorun; Ankara Cumhuriyet Başsavcı Vekilliğince CMK'nun 125/2 maddesi gereğince devlet sırrı niteliğinde bilgi ve belgelerin bulunduğu odada soruşturma safhasında Hâkimlikten arama ve el koyma talep edilip edilemeyeceği, Devlet sırrı niteliğindeki belgelerin bulunduğu gizli odalara soruşturmaya konu olayla ilgili delillerin araştırılması gerekçesiyle dahi olsa girilip girilemeyeceği, girilebilir ise incelemenin kapsamının ve sınırlarının ne olması gerektiğidir.

Devlet Sırrı Nedir?

CMK'nun 47/1; 2. cümlesinde, Devlet Sırrı, Devletin dış ilişkilerine, milli savunmasına ve milli güvenliğine zarar verebilecek; Anayasal düzeni ve dış ilişkilerinde tehlike yaratabilecek nitelikteki bilgiler olarak belirtilmiştir.

CMK'nun 47/1;1. cümlesinde, Devlet sırrının Mahkemeye karşı gizli tutulamayacağı açıkça belirtilmiş ve bunun usulü CMK'nun 125. Maddesinde düzenlenmiştir.

Ancak, Devlet sırrı niteliğindeki belgelerin bulunduğu yerlerin ne hâkim ne de savcı tarafından aranmasına yönelik olarak kanunda açık bir düzenleme bulunmamaktadır. CMK.'nun 125. Maddesindeki düzenlemede de bir arama kararından değil, bir inceleme kararından bahsedilmektedir. Yani devlet sırrı niteliğindeki belgelerin incelenmesinden bahsedilmektedir. CMK'nun 162. maddesinde "Cumhuriyet Savcısı ancak Hâkim tarafından yapılabilecek olan soruşturma işlemine gerek görürse istemlerini bu işlemin yapılacağı yerin Sulh Ceza Hâkimine bildirir. Sulh Ceza Hâkimi istenilen işlem hakkında kanuna uygun olup olmadığını inceleyerek karar verir ve gereğini yerine getirir" hükmü yer almaktadır. CMK.'nun 251. maddesinin 2. fıkrasında da "CMK'nun 250. Maddesi kapsamına giren suçların soruşturması ve kovuşturması sırasında Cumhuriyet Savcıları hâkim tarafından verilmesi gerekli kararları, varsa Hâkimler ve Savcılar Yüksek Kurulu tarafından bu işlerle görevlendirilen Ağır Ceza Mahkemesi üyesinden aksi halde yetkili Adli Yargı Hâkimliğinden isteyebilir" hükmü düzenlenmiştir.

Bu bağlamda, Genelkurmay Seferberlik Tetkik Dairesi Başkanlığının binadaki 11 ve 16 nolu odaların devlet sırrı niteliğinde bilgi ve belge içerdiği ve ancak Hâkimlikçe incelenebileceğine dair itirazı üzerine Ankara Cumhuriyet Başsavcı Vekilliğince CMK'nun 162. ve 251/2 Maddeleri gereğince ancak Hâkimlikçe yapılabilecek bir işlem ve eylem olarak gördüğü arama işlemi nedeniyle nöbetçi Hâkimlikten böyle bir karar talep ettiği anlaşılmıştır.

CMK.'nun 162. Maddesi gereğince Cumhuriyet Savcılığının Hâkimlikçe yapılmasını istediği taleplerin soruşturma işlemleri, kişi özgürlüklerine ve özel hayata müdahale gerektirdiğinde yapılması gerektiği CMK.'nun 162. Maddesinin gerekçesinde açıkça belirtilmiştir. Somut olayda devlet sırrı niteliğinde bilgi ve belgelerin bulunduğu yerlerin aranacak olması, bu durumun Devletin dış ilişkilerini, milli savunmasına ve milli güvenliğine zarar verilebilmesi ihtimalini ortaya

3

çıkarması ve bu konuda açık yasal bir düzenlemenin bulunmaması nedeniyle ilgili savcılık askeri yetkililerin itiraz ve yönlendirme taleplerini de nazara alarak hâkimlikten böyle bir talepte bulunmuştur. Nitekim CMK.'nun 122/1 Maddesi hakkında arama işlemi bulunan kimsenin belge ve kâğıtlarını inceleme yetkisini Cumhuriyet Savcısı ve Hâkime vermiştir. Somut olayda da, haklarında soruşturma yapılan şüphelilerin arama kararına konu dairede görev yaptıklarının sabit olduğu, söz konusu odalara sadece bu kişilerin girebildiği, diğer üst rütbeli Subay ve Generallerin dahi (şifrelerin bulunmaması nedeniyle) bu şüpheliler olmaksızın bu odalara giremedikleri nazara alındığında soruşturmanın selameti ve kovuşturma safhasındaki hakim incelemesine kadar geçecek süre içerisinde delillerin ortadan kaldırılması, yani işin aciliyeti, konunun önemi ve vahameti nazara alınarak Askeri Makamların bu konudaki itirazları ve yönlendirmeleri de gözetilerek Savcılıkça söz konusu yerde Hâkimlikçe arama yapılması talep edilmiştir.

Bunun üzerine Hâkimlikçe itiraza konu karar verilerek söz konusu olay mahalline gidilmiş ve arama işlemi yapılmıştır. Arama işleminin her aşamasında askeri makam ve yetkililerin hazır bulunduğu ve böylelikle CMK.'nun 119/5 hükümlerine de riayet edildiği anlaşılmıştır.

Somut olayda hâkimlikçe verilen karar ve karara bağlı yapılan eylem, CMK.'nun 125. Maddesi kapsamındaki devlet sırrı niteliğindeki belgeleri inceleme ve tutanağa geçirme işlemi değildir. Hâkimlikten istenen de bu değildir. Yapılan işlem ve eylemler, alınan ihbar ve iletişimin dinlenmesi sonucu bazı belgelerin imha edildiği yönünde duyumlara ulaşılması üzerine diğer yerlerin yanında devlet sırrı niteliğinde bilgi ve belgelerin bulunduğu odada da iddia edilen suçla ilgili arama yapılmasıdır. Yoksa bizatihi devlet sırrı niteliğindeki belgeleri incelemek ve tutanağa geçirmek değildir. Belki yapılan soruşturmanın niteliği gereği arama sırasında devlet sırrı niteliğindeki bazı belgelerin içerisinde de arama yapılmasını gerektirmiş olabilir. Ancak bu arama sırasında devlet sırrı niteliğindeki gizli bilgi ve belgelerin öğrenilmesi durumunda bu bilgilerin hiçbir suret ve şekilde tutanak ve kayıt altına alınmaması gerekir. Sadece rastlanıldığı takdirde suçlama konusuyla ilgili olan ve dolayısıyla devlet sırrı niteliğinde değerlendirilemeyecek bilgi ve belgelerin tespit ve muhafazasıyla ilgili işlemlerin yapılması gerekir.

CMK.'nun 125. Maddesi kapsamında, Devlet sırrı niteliğindeki belgelerin incelenmesinin kovuşturma aşaması ile sınırlı olduğu ve ancak Hâkim veya Mahkemece yapılabileceği iddia edilmekte ise de yürütülen bir soruşturma sırasında CMK.'nun 162. Maddesi çerçevesinde zanlıların görev yaptığı yerde arama yapılmasının isnat edilen suçların niteliği, olayın vahameti ve delillerin karartılması ihtimali nazara alındığında bu yerin devlet sırlarının saklandığı yer bile olsa arama yapılmasına yasal bir engel bulunmadığının kabulü gerekir. Aksine düşünce, Devlet sırrı kavramının arkasına saklanılarak suç delillerinin gizlenmesi ve bilahare yok edilmesine zemin hazırlandığını akla getirebilir. Bu gibi zan ve düşüncelerin ortadan kaldırılabilmesi için Hakim güvencesiyle Devlet sırrının saklandığı mahallere girilerek Devlet sırlarına zarar verilmeksizin suçla ilgili delillerin araştırılması Hukuk Devletine ve arama yapılan kuruma olan güveni artıracaktır. Devlet sırlarının bulunduğu yerlere salt bu nedenle hiçbir gerekçeyle ve hiçbir şekilde girilip araştırma yapılamaması Devlet sırrı niteliğinde olmayan ve suç teşkil eden fiillerin

4

bu gibi mahallerde gizlenmesi ve failerinin de soruşturma ve kovuşturmadan kurtulması sonucunu doğurur ki, buda Hukuk Devleti ilkesine olan güveni sarsacağı gibi söz konusu kurumun da zan altında kalmasına sebebiyet verebilir.

KARAR : (Gerekçesi yukarıda açıklandığı üzere)

CMK.'nun 250. Maddesi ile Görevli ve Yetkili Ankara Cumhuriyet Başsavcılığının talebi üzerine Ankara 11. Ağır Ceza Mahkemesi Hâkimliğince yapılan işlemin CMK.'nun 125. Maddesi kapsamında devlet sırrının incelemesi işlemi olmayıp, CMK.'nun 119. Maddesi kapsamında bir arama kararı ve uygulaması olduğu anlaşılmakla,

CMK.'nun 250. Maddesi ile Görevli ve Yetkili Ankara 11. Ağır Ceza Mahkemesi Hâkimliğinin 26.12.2009 tarih ve 2009/1066 Değişik İş sayılı kararına Milli Savunma Bakanlığı ve Genelkurmay Başkanlığınca yapılan TALEP VE İTİRAZLARIN REDDİNE,

Ancak yukarıda yapılan tespit kapsamında CMK.'nun 119. Maddesindeki düzenlemede nazara alınarak arama işlemlerinin soruşturma konusu fiille sınırlandırılmasına ve soruşturmanın niteliği, arama yapılan yerin özelliği ve yapılacak işlemlerin kapsamı gibi nedenlerde gözetilerek aramanın en kısa sürede tamamlanarak sonuçlandırılmasına, arama tamamlandığında tutulacak tutanağın sadece suça konu delillerle ilgili bilgi ve belgelerle sınırlı tutulmasına,

Dair, CMK.'nun 268 ve 271. Maddeleri gereğince evrak üzerinde yapılan inceleme sonucu oybirliği ile kesin olarak karar verildi. 02.01.2010

Başkan 31079 Üye 30651 Üye 32450 Kâtip 12096

T.C.
A N K A R A
11. AĞIR CEZA MAHKEMESİ
(CMK.'nun 250. Maddesi İle Görevli ve Yetkili)

Sayı : 2009/1066 Değişik İş (Ek)

Hakim : Kadir KAYAN 30025
Z. Katibi : Yasin TOKA 12096

T U T A N A K T I R

03.01.2010 günü Seferberlik Bölge Başkanlığındaki çalışmaya devam etmek için saat 12.00 sularında intikal edildi. Mühürlü odalar açılarak çalışmaya geçileceği aşamada Askeri Hakim Yb. Tezer söz alarak Genel Kurmay ve Milli Savunma Bakanlığının Ankara 11. Ağır Ceza Mahkemesinin 2009/1085 D. İş sayılı kararında gerekçede geçen birkısım cümlelere göre Devlet sırrı niteliğindeki belgelerin incelenemeyeceğini, bundan sonraki aşamada Hakimlikçe yapılacak bir işlem bulunmadığını belirtti. Kendisine ve muhatap Tümgeneral Selahattin KISACIK'a Genel Kurmay ve Milli Savunma Adli Müşavirliklerinin itiraz taleplerinin reddedildiği, kararın bütünü ve neticesi itibariyle Hakimliğimizce yapılan çalışma ve işlemlere devam edilmesi gerektiği belirtildi. Saat : 14.00'a kadar beklenildi. Her iki muhatap: Hukukçuların konuyu tetkik etmekte olduğunu, gerekirse Mahkemeden ek açıklama için başvurulacağını, bu durum sonuçlanıncaya kadar bu aşamada çalışmaya müsade edilemeyeceğini, konunun sonuçlanınca en kısa sürede Hakimliğimize bilgi verileceğini belirttiler. Açıklanan nedenlerle mühürlü odalar açılamayarak çalışmaya başlanılamadı. Durumu izah eden işbu tutanak imza altına alındı. 03.01.2010

Zabıt Katibi 12096
Yasin TOKA

Hakim 30025
Kadir KAYAN

Mühürlü odaların 30 Ocak 2010'da neden açılamadığını izah eden tutanak

TUTANAK

Genelkurmay Başkanlığı Adli Müşavirliği'nin 31.12.2009 gün ve 3050-858-09 sayılı yazısı ve MSB.liği Adli Müşavirliğinin 31.12.2009 gün ve MÜŞ.09-4627-1/Huk. Müş. ve Dav. D. Başk./AV183 sayılı yazıları ile yapılan itiraz üzerine; CMK'nın 250'nci Md. ile yetkili ve görevli ANKARA 11'nci Ağır Ceza Mahkemesinin 02.01.2010 gün ve 2009/1085 Değişik iş sayılı kararı ile gerekçeleri açıklanarak sözkonusu talep ve itirazların reddine, CMK'nın 119'ncu maddesindeki düzenleme nazara alınarak arama işlemlerinin soruşturma konusu fiille sınırlandırılmasın ve soruşturmanın niteliği, arama yapılan yerin özelliği ve yapılacak işlemlerin kapsamı gibi nedenlerde gözetilerek aramanın en kısa sürede tamamlanarak sonuçlandırılmasına, arama tamamlandığında tutulacak tutanağın sadece suça konu delillerle ilgili bilgi ve belgelerle sınırlı tutulmasına karar verildiğine dair; hak. Kadir KAYAN'ın (30025) 11 ve 16' nolu odalarda yaptığı incelemeye devam etmek üzere Ankara Seferberlik Bölge Başkanlığına geldiği 03.01.2010 günü saat 12.00'a kadar, müracaatı bulunan herhangi makama resmi bir bildirim bulunulmamasına rağmen;

Hakim Kadir KAYAN tarafından, belirtilen kararın onaylı bir fotokopisi Tümg. Selahattin KISACIK'a verilmiştir. Sözkonusu kararın bölgede bulunan Gnkur. Yrd. As. Savcısı Hak. Yb. Tezer Türkay GÜVEN ile birlikte incelenmesi neticesinde,

-1-

Ayrıntılı inceleme faaliyetinin hukuka ve mahkemenin son kararına aykırı olduğu konusunda **Hâkim Yarbay Güven** tarafından hazırlanan tutanak (devamı 254-256. sayfalarda)

kararın 4ncü Sh. 3ncü paragrafında yapılmış olan net açıklamalar nedeniyle (Hakimin eyleminin CMK'nın 125 nci maddesi kapsamındaki devlet sırrı niteliğindeki bilgileri inceleme ve tutanağa geçirme işlemi olmadığına ilişkin açıklama) hakim tarafından bilgisayarlarda (Harddisklerde) ve CD. lerde yapılan ayrıntılı inceleme faaliyetinin hukuka ve mahkemenin son kararına aykırı olduğu, 27.12.2009 tarihinden yani başlangıçtan itibaren yapılan incelemenin usulünün bu karar ile örtüşmediği, gelinen aşama itibariyle bilgisayar ve CD lerdeki dosyaların tek tek açılıp incelenmesi şeklinde geliştiği, incelemenin bu şekilde devam etmemesi gerektiği aynı usul ile incelemeye devam konusunda tereddüt olduğu açıklanan incelemeyi yapacak hakim Kadir KAYAN'dan işleme ne şekilde devam edeceği sorulmuştur. Kendisi tarafından kararın bir paragraftan ibaret olmadığı, bir bütün halinde ele alındığı yapılan arama-incelemenin usulü konusunda bir tereddüt bulunmadığı, neticede kısmının çok açık olduğu, itiraz ve talebinin reddine karar verildiği, gelinen aşama itibariyle önceden başlanan ve halen devam eden usul uyarınca bilgisayar ve CD. lerde ayrıntılı incelemenin devam edeceği ifade edilmiştir. Kendisine 11 ve 16 numaralı odalarda devlet sırrı niteliğinde bilgi bulunduğu, bunları inceleme ve bu belgelere bakma yetkisinin CMK'nın 125 nci maddesinde izah edildiği bir kez daha hatırlatılmasına rağmen incelemenin önceki usulle devam edeceği bilgisi alınmıştır.

-2-

Bu hatırlatmalar sonucu alınan cevaplar üzerine söz alan Ankara Yıld. Baş. Savcısı Hak. Yb. Tezer Türkay GÜVEN tarafında itirazın reddine ilişkin kararın gerekçesi ile sonuç bölümü arasında bir çelişki olduğu, bir taraftan yapılan eylemin CMK nın 125nci maddesi kapsamında devlet sırrı niteliğindeki belgelerin incelenmeyeceği, ve tutanağa kaydedilmeyeceği belirtilmesine rağmen, diğer taraftan arama sırasında devlet sırrı niteliğindeki bazı belgelerin içeriğinde de arama yapılabileceği, bu belgelerin içeriğinin öğrenilebileceğinin açıklandığı, "Belge içerisinde arama" tabirinin muğlak olduğu, böyle bir aramanın neyin kastedildiğinin belli olmadığı, herhangi bir belgede aramanın ancak bu belgenin incelenmesi suretiyle yapılabileceği, bunun da tüm yetkilileri bağladığı, bu kapsamdaki incelemenin CMK'nın 119 değil, 125nci maddesi gereğince Mahkeme heyeti tarafından kovuşturma aşamasında yapılabileceği uyarısı yapılmıştır.

Halûm Kadir KAYAN'ın bu görüşe katılmadığını beyan etmesi üzerine, konunun Ankara Adli Müş. tarafında da incelenip değerlendirilmesi gerektiği, bir görüş bildirilene kadar 11 nolu odadaki yapılacak işlemin bir süre durdurulma. takip edilmiştir. Uygun görülmesi üzerine kararın fotokopisi alınarak Ankara Adli Müşavirliğine ulaştırılmıştır.

-3-

Saat 14:00 sıralarında konunun halen hukukçular tarafından tetkik edilmekte olduğu, gerektiği takdirde mahkemeden ek açıklama talebinde bulunulabileceği kendisine bildirilmiştir. Bunun üzerine Modür KAYA tarafından mevcut durum ile ilgili olarak 11 ve 16 nolu odaların bulunduğu katta bir tutanak hazırlanmıştır. Hakim tarafından tutulan tutanak hazır bulunanlara imzalatılmamış, konu ile ilgili çekince ve şerhlerin yazılması imkanı tanınmamış, mevcut durum tek taraflı olarak tutanağa geçirilmiştir. Ayrıntıların daha sonra bazı yanlış anlaşılmalara engel olabileceği değerlendirildiğinden ve bazı çekincelerin tutanak altına alınması zorunlu olduğundan, bu tutanak yukarıda belirtilen tüm uyarı ve hatırlatmaları yapan askeri personel ile Gnkur. Yrd. As. Savcısı Hak. Yb. T. Türkay GÜVEN tarafından hazırlanarak imza altına alınmıştır. 03.01.2010.

Nezim DEMİRKOL
Mu. Alb.

T. Türkay GÜVEN
Hakim (Yb.)
Gnkur. Yrd. As. Savcısı

Orhan BÜYÜKÜNAL
Tuğgeneral
Ankara Mrk.K.

Selahattin KISACIK
Tümgeneral
Sef ve Zat. D. Bşk.

-4-

TUTANAK

03 Ocak 2009

Ankara Seferberlik Bölge Başkanlığında bulunan Kozmik evraklara bulunduğu 11 ve 16 nolu odaların Hâkim Kadir Kayan tarafından incelenmesine 27 Aralık 2009 günü saat 0015'de başlanılmıştır. Birlik temsilcisi Tümgeneral Selahattin KISACIK tarafından "yüklenen suçla ilgili olmayan Devlet Sırrı niteliğinde bulunan bilgilere nüfuz edilmemesi ve yüklenen suçu açıklığa kavuşturabilecek niteliktek bilgilerin tutanağa geçirilmesi" hususu Hâkim Kadir KAYAN'a belirtilmiştir. Bu açıklamaya rağmen Hâkim Kadir KAYAN tarafından bugüne kadar yapılan incelemelerden 1970' yıllardan günümüze kadar yüklenen suçla ilgisi olmayan Devlet Sırrı niteliğindeki tüm bilgilere nüfus edilmiştir. Ayrıca incelenen evraklarla ilgili tevcih edilen sorulara açıklamalarda bulunulmuştur. Tüm evrakların incelenmesi tamamlanmış, elektronik ortamda bulunan bilgiler ile CD kayıtları üzerinden aynı işlem sürdürülmektedir.

Nazım DEMİRKOL
Mu. Alb.

Selahattin KISACIK
Tümgeneral

Hâkim Kadir Kayan tarafından yapılan incelemelerde, yüklenen suçla ilgisi olmayan ve devlet sırrı niteliğindeki bilgilere nüfuz edildiğine dair **Alb. Demirkol** ile **Tümg. Kısacık** imzalı tutanak

TUTANAK

04 Ocak 2010

Hâkim Kadir KAYAN Bugün saat 1230'da Belge Başkanlığına gelerek kazmik bilgilerin bulunduğu 2 odayı açarak çalışmalara başlamıştır.

Çalışmalar başlamadan önce Tmg. Selahattin KUSACIK tarafından kendisine mahkeme kararı hatırlatılarak aramada tüm evraklardaki bilgilere girmeden yüklenen suça ait bilgilerin kontrol edilebileceği belirtilmiştir.

Hâkim Kadir KAYAN bu hatırlatmaya rağmen incelemesine eski usulle devam etmektedir.

Nazım DEMİRKOL
Mu. Alb.

Selahattin KUSACIK
Tümgeneral
Sf ve Et. D. Bşk.

Hâkim Kadir Kayan'ın, uyarılara aldırmadan inceleme yaptığına dair tutanak

TUTANAK

04 Ocak 210

1. ANKARA 11nci Ağır Ceza Mahkemesinin 25 Aralık 2009 gün ve 2900/1063 sayılı Arama Kararına istinaden Ankara Seferberlik Bölge Başkanlığında 25 aralık 2009 tarihinde başlatılan arama faaliyetinde Savcı Mustafa BILGILI'ye yapılan yazılı müracaatla, Hizmet Binasının Birinci kat 11 ve 16 nolu odalarında Devlet Sırrı Niteliğinde bilgilerin bulunduğu, bu nedenle CMK 125nci maddesine göre işlem yapılması istenmiştir.

2. CMK 250nci madde'de yetkili 11nci Ağır Ceza Mahkemesi yetkili Hakimi Kadir KAYAN 26 Aralık 2009 günü saat 0100'de Ankara Seferberlik Bölge Başkanlığına gelerek konuyu değerlendirmiş, CMK 125nci maddenin uygulanmasına yorumlanmasında tereddütler olduğunu belirterek, konunun açıklığa kavuşturulmuşa kadar, odaların mühürlenmesine karar vermiştir.

3. 11nci Ağır Ceza Mahkemesinin yeni arama kararı ile birlikte 27 Aralık 2009 günü saat 0015'de Ankara Sef. Blg. Bşk.lığına gelen Hakim Kadir KAYAN 11 ve 16 nolu kazmik odaların aranmasına başlamıştır.

4. Arama faaliyetlerinin başlangıcında Tümgeneral Selahattin KIZAK tarafından Hakim Kadir KAYAN'a CMK'nın 125nci maddesi gereğince aramada "sadece yüklenen suçu açıklığa kavuşturabilecek nitelikte olan bilgilerin

— 1 —

Aramanın şeklinin değiştirilmesinin, bilgisayar ve cd'lerde suça yönelik kelimelerin aranmasının uygun olacağına dair tutanak
(devamı 260-261. sayfalarda)

incelenebileceği ve sadece bu bilgilerin tutanağa kaydedileceği "hususu belirtilmiş olmasına rağmen Hakim Kadir KAYAN tarafından "Ben hakimim, suçla ilgisi olsun olmasın tüm suç unsuru olabilecek bilgilere bakarım" ifadesi kullanılarak Evrakların tamamı tek tek incelenmiştir.

5. Evrak incelenmesi tamamlanmayı müteakip elektronik ortamda bulunan iki adet Bilgisayar (4 adet Harddisk) ve CD'lerin incelenmesine başlanmıştır.

6. Elektronik ortamdaki bilgilerde mevcut tüm dosyaların incelenmesi şeklinde başlanmıştır. Birinci Bilgisayara ait ilk harddisktekiler 25.000 dosyadan 5000 adet dosyanın incelenmesi 31 aralık 2009 günü saat 0200'de tamamlanmıştır.

7. Genelkurmay Başkanlığınca aranmanın hukuka aykırı yapıldığı yönündeki itirazın sonuçlanması ile birlikte çalışmalara 04 ocak 2010 Pazartesi günü saat 1230'da tekrar başlanmıştır.

8. Tümg. Selahattin KUSAK tarafından Hakim Kadir KAYAN'a çalışma başlangıcında (04 ocak 2010 saat 1230) aramanın bilgisayarlardaki tüm dosyaların tek tek incelenmesi şeklinde değil, suça yönelik kelimelerin girilerek aranması gerektiği belirtilmiş, fakat Hakim Kadir KAYAN çalışmasını tek tek tüm dosyaların aranması ile devam edeceğini açıklamıştır.

9. Konu ile ilgili gelişmeler olana aramanın elektronik ortamda sürdürülen şeklinin uygun olmadığına yönelik tutanak Tüğg. Selahattin KUŞAK tarafından hazırlanmış ilgili sahıslara imzalattırılmıştır.

10. Hakim Kadir KAYANÜ aynı gün saat 1340'da aramanın şeklinin değiştirilmesinin uygun olacağına karar verilmiş, suça yönelik kelimelerin girilerek Bilgisayar ve CD'lerde arama yapılmasının bu yöntemde sürdürülmesinin uygun olacağı değerlendirilmiştir.

Nazım DEMİRKOL
Mu. Alb.

Selâhattin KUŞAK
Tüğgeneral
Sef. Zek. D. Başk.

T.C.
ANKARA
11. AĞIR CEZA MAHKEMESİ HÂKİMLİĞİ
(CMK.'nun 250. Maddesi ile Görevli ve Yetkili)
Sayı: 2009/1066 Değişik İş (EK)

Hâkim	:	Kadir KAYAN	30025
Zabıt Kâtibi	:	Burak KÖŞ	12342

Mahkememizin 2009/1066 D.iş sayılı kararının icrası için Genel Kurmay Seferberlik Ankara Bölge Başkanlığı'ndaki 14.01.2010 günü saat 10:00 sularında başlanması gereken çalışmalara Hakimliğimizin sağlık mazereti nedeniyle ara verilmiş ancak boş sabit diskin hazırlanması amacıyla takılı olan cihazın çıkarılması için 15.01.2010 günü saat 15:00 sularında gelinerek 11 nolu çalışma odasının mührü açılarak bilirkişiler marifeti ile işlem tamamlandıktan sonra tekrar mühürleme işlemi yapılarak, odaların anahtarı binada muhatap ve güvenlikten sorumlu Tümgeneral Selahattin KISACIK'a teslim edilerek odaların güvenlik sorumluluğuyla ilgili bildirimde bulunulmuş, çalışmalara 18.01.2010 günü saat 10.00'a kadar ara verilmesine dair işbu tutanak imza altına alınmıştır. 15.01.2010

Ankara 11. Ağır Ceza Mahkemesi
Zabıt Kâtibi 12342
Burak KÖŞ

Ankara 11. Ağır Ceza Mahkemesi
Hâkimi 30025
Kadir KAYAN

Tümgeneral
Selahattin KISACIK

Arama çalışmalarına üç gün ara verildiğine dair tutanak

TUTANAK

18.01.2010 tarihinde, 10.05 - 10.40 saatleri arasında yapılan kısa toplantı bittikten yaklaşık 5 dakika sonra, Nu.Alb. Nazım DEMİRKOL gelerek, Hakim Kadir KAYAN'ın Hak.Yb. Tezer Türkay GÜVEN ile başbaşa görüşme yapmak istediğini söylemesi üzerine; 11 ve 16 nolu odaların yer aldığı 1'inci kat koridoru Alb. N. DEMİRKOL'un da hazır bulunduğu ortamda yapılan görüşmede, Kadir KAYAN tarafından, Devlet Sırrı niteliğinde olduğu söylenerek kendisine verilmeyecek olan belge/bilgiler hakkında tutanağa, bu engellemeyi yapanlarla ilgili olarak not düşüleceği, bu kişi/kişilerin sorumlu olabileceği uyarısı yapılmıştır.

Kendisine 5 dakika önce yapılan görüşmede geçen ayrıntılar hatırlatıldıktan sonra, bir kez daha sucla doğrudan (birebir) bağlantılı olan belgelerle (devlet sırrı olduğu belirtilse dahi), devlet sırrı niteliği taşımayan diğer bilgi/belgelerin (sucla ilgili kendisi tarafından alınabileceği, bunun haricinde yetkili birlik temsilcisi/amirince devlet sırrı olduğu açıklanan bilgi-belgelerle ilgili olarak CMK'nın 125'in maddesi ile ANKARA 11'inci Ağır Ceza Mahkemesi'nin 02.01.2010 gün ve 2009/1085 Değişik iş sayılı kararı doğrultusunda hareket edilmesi gerektiği, Devlet Sırrı tespiti ve bayanı yapan yetkililerin, kanun ve ilgili diğer mevzuat hükümleri çerçevesinde, elbetteki bu beyanlarının aksinin ispatı durumunda sorumlu olduklarının bilincine taşıdıkları açıklanmıştır. Bu görüşme sonrası hakim tarafından Devlet Sırrı niteliğini taşıyan belgelerle ilgili olarak, kendine yapılan uyarılar çerçevesinde hareket edeceği izlenimi edinilmiş, kısa bir zaman dilimi içerisinde yapılan bu görüşmeye ilişkin tutanak tarafımızdan hazırlanarak, imza altına alınmıştır. 11.05 18.01.2010. 11

Nazım DEMİRKOL
Nu. Alb.
(Hazır Bulunan)

Tezer Türkay GÜVEN
Hakim Yardımcısı
Gölcük Ağır Ceza Mah.

Hâkim Kadir Kayan'a, "devlet sırrı" niteliği taşıyan belgeler konusunda tekrarlanan uyarıya dair tutanak

T.C.

ANKARA

CUMHURİYET BAŞSAVCILIĞI

Soruşturma No : 2009/177475

Karar No : 2015/25347

KOVUŞTURMAYA YER OLMADIĞINA DAİR KARAR

DAVACI : K.H.

MAĞDUR : BÜLENT ARINÇ, Devlet Bakanı ve Başbakan Yardımcısı

ŞÜPHELİLER : 1- ERKAN YILMAZ BÜYÜKKÖPRÜ, ERDOĞAN Oğlu CAVİDE'den olma, 01/01/1967 doğumlu, KIRIKKALE ili, KESKİN ilçesi, KÖPRÜ/ KARŞIYAKA köy/mahallesi, 64 cilt, 53 aile sıra no, 62 sıra no'da nüfusa kayıtlı 585 Sk. Aşağı Dikmen Mah. No:3/37 Çankaya/ ANKARA ikamet eder.

2- İBRAHİM GÖZE, AHMET Oğlu GÜLŞEN'den olma, 29/11/1970 doğumlu, TOKAT ili, ZİLE ilçesi, ŞEYHALİ köy/mahallesi, 19 cilt, 95 aile sıra no, 29 sıra no'da nüfusa kayıtlı 585 Sk. Aşağı Dikmen Mah. No:3 İç Kapı No:35 Çankaya/ ANKARA ikamet eder.

3- YUSUF AKAL, İSMAİL HAKKI Oğlu HAVVA' den olma, 19/04/1959 doğumlu, KONYA ili, MERAM ilçesi, SAADET köy/mahallesi, 74 cilt, 2 aile sıra no, 6 sıra no'da nüfusa kayıtlı Ankara Seferberlik Bölge Başkanlığı Merkez/ ANKARA ikamet eder.

4- MURAT ULUTÜRK, HÜSEYİN Oğlu SANİYE' den olma, 21/07/1968 doğumlu, ANKARA ili, KALECİK ilçesi, TİLKİ köy/mahallesi, 61 cilt, 5 aile sıra no, 157 sıra no'da nüfusa kayıtlı Tilki Köyü Kalecik/ ANKARA ikamet eder.

5- SERKAN TAŞKIN, RECEP Oğlu FATMA'den olma, 20/07/1984 doğumlu, ÇANAKKALE ili, BİGA ilçesi, CEDİT köy/mahallesi, 5 cilt, 211 aile sıra no, 14 sıra no'da nüfusa kayıtlı Gepelkurmay Başkanlığı Ankara Seferberlik Bölge Başkanlığı Merkez/ ANKARA ikamet eder.

6- OSMAN DARICI, MEHMET Oğlu AZİZE'den olma, 15/04/1968 doğumlu, ÇORUM ili, İSKİLİP ilçesi, ULAŞTEPE köy/mahallesi, 11 cilt, 76 aile sıra no, 33 sıra no'da nüfusa kayıtlı Naci Çakırmah. 1. Cad. 13. Sok. 3/29 Dikmen ANKARA ikamet eder.

semtine gitmesi şeklinde gelişen eylemlerden, Baki Kaya'nın Bürümcük Apartmanında oturan Şair-Yazar Nuri Pakdil'i ziyaret için gittiği sırada onu takip eden şüphelilerden Osman Darıcı tarafından apartman kapı zilinin fotoğrafının çekilmesinden, spor müsabakalarına rahatlıkla girebilmek için yayında olmayan DEMARD dergisi ibareli sahte sarı basın kartının düzenlenmesinden, şüpheli Erkan Yılmaz Büyükköprü'nün üzerinde çıkan yeğeni Utku

Kozmik Oda kumpası işte savcılığın bu kararıyla çöküyordu.

Büyükköprü'nün askerlik görevini yaptığı Karapınar Atış Poligonunda görevli bir kısım subaylara ait isim ve telefon numaraları yazılı kağıttan, ajandalar üzerine yazılan ve Genelkurmay Başkanlığı Ankara Seferberlik Bölge Başkanlığındaki kadro görevleri ile ilgili not ve değerlendirmelerden, (Askeri görev alanı ile ilgili İstihbarat toplamaya yönelik ve motivasyon amaclı değerlendirme, ibare ve bilgiler) Bilgi Sistem Malzemesi İmha Tutanaklarındaki imza, tarih, imha kodu ve gerekçe eksikliklerinden, bir kısım yönergelerden (Seferberlik Tetkik Kurulu Başkanlığı Eğitim ve Öğretim Sürekli Yönergesi, Ö.P. Faaliyetler Sürekli Yönergesi, Yardımcı Kuvvetler Sürekli Yönergesi, Kontrollü Evrak Kayıt Defteri) hareketle şüphelilere soruşturmaya konu olan suçlarının isnat edilemeyeceği.

Sonuç olarak bütün şüphelilerin üzerlerine atılı suçları işlediklerine dair soyut iddia dışında kamu davası açmaya yeterli, somut ve inandırıcı delil elde edilemediği anlaşılmakla;

1-Şüpheliler hakkında KOVUŞTURMAYA YER OLMADIĞINA,

2-Kararın mağdur ve şüphelilere TEBLİĞİNE,

3-Karar kesinleştiğinde; Ankara 11.Ağır Ceza Mahkemesi Hakimliğinin 2009/1066 D. İş sayılı kararı doğrultusunda Genelkurmay Başkanlığı Ankara Seferberlik Bölge Başkanlığına ait 11 ve 16 nolu odalarda Nöbetçi Hakim tarafından CMK'nun 116. maddesi uyarınca yapılan arama ve inceleme işlemleri sırasında ele geçirilen dijital belgelerde yer alan ve 1,5 terabaytlık sabit diske kopyalanan "Devlet Sırrı" niteliğinde bilgi ve veriler içerdiği kabul edilen imaj harddisk (2013/229 emanet numarasında kayıtlı) ile bu harddiskten kopyalanarak bilirkişilere teslim edilen ve ayrıca bilirkişilerin çalışmaları sırasında tekrar kopyaladıkları imaj harddisklerin (2014/5882 emanet numarasında kayıtlı), Genelkurmay Başkanlığı Ankara Seferberlik Bölge Başkanlığına ait 11 ve 16 nolu odalarda yapılan aramalarda ele geçirilen ve 2014/5702 emanet numarasında kayıtlı 1 adet CD ile 2014/5883 emanet numarasında kayıtlı 1 adet CD'nin GENELKURMAY BAŞKANLIĞINA İADESİNE,

4-2010/14, 2010/18, 2009/257, 2009/260, 2010/35, 2011/29, 2010/70 emanet numaralarında kayıtlı belgelerin (imaj HDD, dosya, fihrist, ajanda, elyazması not ve dokümanlar, CD, DVD, VHS kaset, kartvizit, hafıza kartı, sim kart, flash bellek, 20.10.2010 tarihli zarf içeriğindeki belgeler, v.s.) DOSYADA DELİL OLARAK SAKLANMASINA,

5-Şüpheliler hakkında CMK'nun 135 ve 140. maddeleri uyarınca uygulanan iletişimin tespiti, dinlenmesi, kayda alınması ve teknik araçlarla izleme tedbirleri sırasında elde edilen bütün kayıt, tape ve verilerin kovuşturmaya yer olmadığına dair kararın kesinleşmesinden itibaren on gün içinde CMK'nun 137/3 ve 140/4. maddeleri gereğince YOK EDİLMESİNE,

6- CMK'nun 137/4. maddesi uyarınca: tespit ve dinlemeye ilişkin kayıtların yok edilmesi ve soruşturma evresinin bitiminden itibaren, en geç onbeş gün içinde, tedbirin nedeni, kapsamı, süresi ve sonucu hakkında ilgililere yazılı olarak BİLGİ VERİLMESİNE,

CMK'nın 172. maddesi gereğince kararın tebliğinden itibaren 15 gün içinde Ankara Sulh Ceza Hakimliği nezdinde itiraz yolu açık olmak üzere karar verildi.11/03/2015

TEKİN KÜÇÜK 39759

Cumhuriyet Savcısı e imzalıdır

Bu karardan sonra her şey kumpas yaptıkları iddia edilenlerin aleyhine döndü.

1902 gün süren soruşturmanın sonu

Başbakan Yardımcısı **Bülent Arınç**'a suikast iddiasıyla 19 Aralık 2009'da başlayan soruşturma tam 1902 gün sürdü. Soruşturmayı Özel yetkili C. Savcısı **Mustafa Bilgili** sürdürdü. "Bitirilmeyen soruşturma" devam ederken, yaklaşık 4,5 yıl şüphelilerin telefonları da dinlendi.

Özel yetkili savcılıklar 6 Mart 2014'te kaldırıldı. Soruş-turmanın kaldırılmasından sonra soruşturma görevi **Mustafa Bilgili**'den alındı, mart ayında soruşturmayı bu kez C.Savcısı **Sadık Bayındır** yürütmeye başladı. Savcı **Bayındır**, yıllarca yapılmayanları yaptı ve soruşturmanın sonuna geldiği dönemde Yargıtay üyeliğine seçildi. "Kozmik Oda" soruşturmasını sonuçlandırmak da C. Savcısı **Tekin Küçük** döneminde gerçekleşti. 19 Aralık 2009'da başlayan soruşturma 11 Mart 2015 tarihinde "Kovuşturmaya Yer Olmadığı" yani her şeyin "kumpas" olduğuna ilişkin kararla sonuçlandırılmış oldu.

Soruşturmayı 21 Mart 2014'e kadar yürüten C.Savcısı **Mustafa Bilgili**, arama ve gözaltı kararlarında imzası bulunan 11. Ağır Ceza Mahkemesi Hâkimi **Dündar Örsdemir**, eski Özgürlük Hâkimleri **Halil İbrahim Kütük, Nihal Uslu, Abdullah Bahçeci** HSYK 2. Dairesi tarafından açığa alındı.

Kozmik Odadan Yargıtay Üyeliğine

Özel Yetkili 11. Ağır Ceza Mahkemesi üyesi olan **Kadir Kayan**, "kozmik oda"da arama yapılması kararını vermişti. Arama yapmak için 25 Aralık 2009 tarihinde Seferberlik Tetkik Kurulu Ankara Bölge Başkanlığı'na gelmişti. Türkiye'de "Kozmik Odaya giren ilk hâkim" olan **Kayan**, bir anda Türkiye'nin tanıdığı bir isim olmuştu.

Görev yaptığı mahkemede kendisinden kıdemli hâkimler bulunmasına rağmen **Kayan** 2011 yılının Şubat ayında Yargıtay üyeliğine seçildi. Aynı mahkemede görev yapan ve bazı kararlarda imzası bulunan Hâkim **Halit Dönmez** de, Yargıtay'a seçilen 160 kişi arasındaydı. Şimdi iki üye hakkında da Kozmik Oda araması ve verdiği kararlar nedeniyle haklarında soruşturma yürütülüyor ve soruşturma sonucuna göre yargılamalarının yapılıp yapılmayacağına karar verilecek.

Kayan'la ilgili bir not daha: Hâkim, Kozmik Oda ile ilgili resmi tutanak hazırladı. **Tümgeneral Selahattin Kısacık**, "Kadir **Kayan** bize 'resmi tutanak dışında ayrıca bir doküman hazırlayacağım'

dedi. Ancak o raporu bize vermediği gibi nereye verdiğini de bilmiyoruz" dedi. Bu konuda da **Kayan**, açıklama yapmak istemedi.

Askeri savcılığın kararı

Sivil Savcılığın soruşturma yürüttüğü dönemde, Genelkurmay Askeri Savcılığı da Topçu Kurmay **Albay Baki Kaya**'nın izlenmesiyle ilgili olarak Ankara Seferberlik Bölge Başkanlığı'nda görevli **Yusuf Akal, Erkan Yılmaz Büyükköprü, Sayım Arslan, İbrahim Göze, Osman Darıcı, Muzaffer Ata, Murat Ulutürk, Ahmet Boran** hakkında soruşturma yürütüyordu.

Takip emrini Genelkurmay Başkanı **Orgeneral İlker Başbuğ**, Özel Kuvvetler Komutanı **Servet Yörük**'e vermiş, o da Ankara Bölge Başkanı **Albay Yusuf Akal**'a bildirmişti. Verilen sözlü emrin yerine getirilmesinin hukuki bir sakıncasının olmadığı sonucuna varıldı ve bütün şüpheliler hakkında 28 Eylül 2015 tarihinde "Kovuşturmaya yer olmadığı"na ilişkin karar verildi.

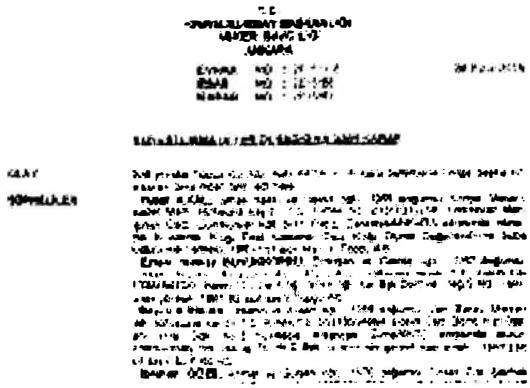

Her iki soruşturma da askerlerin lehine sonuçlanmıştı ama yıllarca kendilerine farklı gözle bakılan "şüpheli" 8 asker ve aileleri de inanılmaz zor günler geçiriyordu. En verimli dönemlerinde emeklilik yolunu seçen Özel Kuvvetler Komutanlığı personeli, soruşturma aşamasında başka yerlere gönderildi.

Onlardan **Erkan Yılmaz Büyükköprü, Yusuf Akal, Sayım Arslan, İbrahim Göze, Osman Darıcı, Muzaffer Ata** emekliye ayrıldı. Tam 1902 gün süren soruşturmada hep başlarına yeni şeylerin geleceği endişesini taşıdılar. Bu kitap için araştırdığımda o insanların başlarına neler geldiğini öğreniyorum:

Hiç cep telefonu kullanmadı

Polisin ilk gözaltına aldığı isimlerden birisi **Binbaşı İbrahim** Göze'ydi. Soruşturmanın uzaması yalnız onu değil, ailesini de etkilemişti. Daha önce cep telefonu kullanan oğlu, babasının gözaltına alınmasından sonra asla cep telefonu kullanmadı. Sanki konuşursa başlarına bir şey gelecekmiş gibi düşündü.

Binbaşı İbrahim Göze, suçsuz bulununca terfi ettirildi. Ancak o çok sevdiği askerlik görevini bundan sonra layıkıyla yapamayacağını düşündü. Çok kırılmış, yalnız bırakıldıkları, haksızlıklara uğradığı için 2016 yılı başında emekliye ayrıldı. Göze şimdi o günleri unutabilmek için okçuluk sporu ile uğraşıyor.

Ruh sağlığı bozuldu

Kıdemli **Başçavuş Muzaffer Ata**, Seferberlik Tetkik Kurulu Ankara Bölge Başkanlığı'nda görevliyken, soruşturmaya dahil edildi. 1902 gün süren soruşturmadan sonra hakkında "kovuşturmaya yer olmadığı" kararı verildiğine yakınları sevinemedi bile. Çünkü, **Muzaffer Ata**, haklarında soruşturma yürütüldüğü dönemde kendilerine yapılanlara daha fazla dayanamamış, ruh sağlığı bozulmuştu. "Silah kullanamaz" diye rapor verilmişti. Silahlı Kuvvetlerden zorunlu olarak emekliye sevk edildi.

Muzaffer Ata, kendilerine yapılan ağır iftiralara dayanamamıştı. Hele olayın ilk günlerinde gazetelerde, televizyonlarda sürekli kendilerinin "suikastçı" diye gündeme getirilmesine hep isyan etmişti. Dayanamadı ve bozulan ruh sağlığı onu mes-leğinden kopardı.

Türkiye'den ayrıldı

Piyade **Yarbay Sayım Arslan**'ın durumuna ne demeli? Kendilerinin "vatan haini" gibi gösterilmesi onları da hayli etkilemişti. Çocukları yaşanan olaydan o kadar etkilenmişti ki geceleri uyuyamıyordu. Eşi, daha ilk günden onların yanlış yapmadığına inanmıştı ama çevre hiç öyle demiyor, öyle dü-şünmüyordu. **Sayım Arslan** da, eşi ve çocukları da üzerlerindeki baskıya, kendilerine farklı gözle bakılmasına daha fazla dayanamadı, "Biz bu ülkeden gidelim" dediler. Şimdi onlar Ku-zey Kıbrıs Türk Cumhuriyeti'nde yaşıyor.

"Vatan hainiyle evli kalamaz"

Hakkında soruşturma açılan 8 askerden birisiydi. Bir gün baş-

larına bunların gelebileceğini hiç aklından geçirmemişti. Hele hakkında soruşturma açıldığı günlerde, eşi ve onun ailesi de yayınlardan etkilenmiş, o askeri tam anlamıyla "vatan haini" gibi görmeye başlamışlardı.

O soruşturma, adını vermek istemediğim aile üzerinde de kara bulutlar estirdi. Askerin eşinin babası eve geldiğinde, "benim kızım vatan haini olan birisiyle evli kalamaz" dedi ve kızının boşanma davası açmasını sağladı. O şanlı asker, eşinin gözünde bile suikast yapan, cinayetler işleyen, vatanı satan as-ker olmuştu. Boşandılar. Bunlar "boşanma tutanağına" da işte böyle geçti.

Başbuğ o zaman gülmüştü ama...

Albay Baki Kaya'nın takip edilmesi görevini dönemin Özel Kuvvetler Komutanı **Korgeneral Servet Yörük** vermişti. Savcılar, yanlarında polislerle Kozmik Odaya dayandıklarında, kendisine bağlı olmasına rağmen **Servet Yörük** hiç ortada yok-tu. Kendisine bağlı birimde arama yapılırken ve diğer aşama-larda bu birime hiç gelmediği gibi, Seferberlik Tetkik Dairesi Başkanı **Tümgeneral Selahattin Kısacık**'ın anlattıklarını bile dinlemiyordu. Aynı şekilde Genelkurmay Başkanı **Orgeneral İlker Başbuğ** da Bölge Başkanlığına hiç gelmedi, **Tümgeneral Selahattin Kısacık** her şeyi göğüslemeye çalıştı.

Savcı **Mustafa Bilgili**'nin belgeleri dışarıya çıkarmasına **Tümgeneral Kısacık** izin vermeyince, Savcı yalnız **Tümgeneral Kısacık**'ı değil, sıralı amirlerini de "terör örgütüne yardım ve yataklıkla" suçlayan tutanak düzenledi. **Selahattin Paşa**, çok sinirlendi o tutanağı alıp yırttı. Hemen Genelkurmay Başkanı **Başbuğ**'un yanına gitti. "Komutanım beni de, ikinci derece sicil amirim olan sizi de terör örgütüne yardım ve destekle suçla-yan tutanak düzenlendi. Dolayısıyla sizleri de suçluyor" dedi. **Selahattin Paşa**, bu duruma **Orgeneral Başbuğ**'un büyük tep-ki göstereceğini sanıyordu. **Başbuğ** gülümsemekle yetindi ve sözleri hiç ciddiye almadı. Bu olaydan değil ama Ergenekon davasından tutuklanana kadar böyle bir şey olabileceğine de hiç inanmamıştı.

Karışmayan hep terfi etti

Özel Kuvvetler Komutanlığı döneminde, kendisine bağlı birimde arama yapıldığı dönemde ne olup bittiğini öğrenmek için bile gelmeyen **Korgeneral Servet Yörük**, orgeneralliğe terfi ettirildi ve 2. Ordu Komutanı oldu. Daha sonra da Jandarma Genel Komutanı yapıldı.

Yörük'ün terfilerinde, Kozmik Oda olayında uzak durma-sının etkili olduğu hep konuşuldu. Savcı ve hâkimlerle sürekli karşı karşıya gelen ve belge çıkmaması için en büyük mücade-leyi veren **Tümgeneral Selahattin Kısacık** arkadaşlarına, "Ben arkadaşlarımın suçsuz olduğunu ortaya koymaya çalıştım. Bir suç var ve bundan haberim yoksa, ben birinci derecede suçlu olurum. Diğer komutanların da aynı duyarlığı göstermesi gere-kirdi. Ama olmadı" diye yakınıyor, emekliliğine bir yıl kalma-sına rağmen kendi isteğiyle Silahlı Kuvvetlere veda ediyordu.

Bilirkişi Barış Erdoğan'ı "Ergenekoncu" diye dinlediler

Kozmik Oda soruşturması aşamasında Emniyet mensup-ları Fetullahçı polisler hakkında tutanaklar tutturan TÜBİTAK Kriptoloji Uzmanı **Barış Erdoğan**'ın da başına çok şeyler gel-di. Önce "Ergenekon Terör Örgütü"nün üyesi olduğu iddiasıy-la sahte isimlerle telefonu 3 yıl dinlendi. TÜBİTAK içindeki Fetullahçı yapı tarafından 4 kez görev yeri değiştirildi, sık sık geçici görevle Ankara dışına gönderildi. Mobbinge maruz bı-rakıldı. Bunlara tepki gösteren **Barış Erdoğan** 2012 yılında TÜBİTAK'tan kendi isteğiyle ayrıldı. **Erdoğan**, telefonların ya-sadışı dinlenmesi olayı ile ilgili olarak açılan davada şikâyetçi olarak yer aldı. Dinlendiği için bununla ilgili açtığı dava ise henüz sonuçlanmadı.

Yaşananlardan etkilenip ayrıldı

Albay Baki Kaya, bazı kişilere gizli bilgi sızdırdığı iddiasıyla takip edildiğini öğrendiğinde üzüldü. Hava değişimini bitirip Mart ayı sonunda görevine başladı. 2010 yılında Alay Komutanlığına tayini çıkması gerekirken, çıkmayacağı izlenimi edindi ve o yılın Eylül ayında kendi isteğiyle emekliye ayrıldı. İstese, albay rütbesiyle 2017 yılına kadar görevde kalabilirdi. **Kaya**, "yaşananlardan çok etkilendim. Durmamın anlamı olmadığı için ayrıldım" dedi.

Tazminat kazandılar ama...

Dinlenen yalnız bilirkişi **Barış Erdoğan** değildi. Askerle-rin avukatı **Süleyman Ayhan**'ın Sıhhiye'de bulunan bürosu-nun hemen karşısında "ortam dinlemesi" yapan bir otomobil bulunuyordu. Nitekim, avukat **Süleyman Ayhan**, "suç unsuru olmadığı için

kanunen imha edilmesi gereken dinleme kayıtla-rını imha etmeyen" Emniyet mensupları hakkında dava açtı ve polisleri mahkûm ettirdi. Subayların, hatta yakınlarının tele-fonları da yine sahte isimlerle dinlendi.

1902 gün sonra haklarında "kovuşturmaya yer olmadığı" kararı verilen 8 asker, maddi ve manevi tazminat davaları açtı.

Bunlardan 8'i de askerlerin lehine sonuçlandı. Ama onlar "tazminat" için değil, onurları için mücadele verdiler, sonunda kazandılar kazanmasına ancak "namus" bildikleri Kozmik Odaya girilmesine izin verdiği için dönemin Genelkurmay Başkanı **İlker Başbuğ**'u, o belgele-rin Genelkurmay'dan çıkmasına izin veren Genelkurmay Başkanı Necdet Özel'i de hiç affetmeyeceklerini anlattılar...

Yargı için Acı son

"Kozmik oda" olarak bilinen Genelkurmay Ankara Seferberlik Bölge Başkanlığında 20 gün boyunca arama yaptıran ve Fethullahçı Terör Örgütü (FETÖ) bağlantısı nedeniyle meslekten ihraç edilen dönemin savcısı **Mustafa Bilgili** hakkında 15 Temmuz 2016 darbe girişiminden sonra yakalama kararı verilmişti. Arandığı dönemde yol kontrolü yapan Asayiş Şube Müdürlüğüne bağlı Yunus ekipleri, durumundan şüphelendikleri bir kişiyi durdurarak kimlik kontrolü yaptı. Üzerinden "**Abdullah Bilgili**" adına kısmen tahrip edilmiş kimlik çıkan kişinin, parmak izi sorgulaması sonucu eski savcı **Mustafa Bilgili** olduğu anlaşıldı. 9 Kasım 2016 tarihinde tutuklanan **Bilgili**, halen Ankara Sincan Cezaevinde tutuluyor ve yargılanacağı günü bekliyor.

Kozmik oda ile ilgili arama kararı veren, kozmik odada günlerce arama yapan, belgeleri inceleyen Hakim **Kadir Kayan**, daha sonra Yargıtay Üyeliği'ne seçilmişti. 15 Temmuz 2016 darbe girişiminden sonra **Kayan** emekliliğini istedi. Bu arada hakkında yakalama kararı çıkarıldı. **Kayan**, bu kitabın yayın tarihinde "firari eski Yargıtay Üyesi" aranıyordu...

Hükümet-cemaat ortaklığıyla yapıldığı öne sürülen bir "kumpas" daha çökmüştü...

Saygı Öztürk iletişim: saygi@sozcum.com
Tel: 0312 426 99 00

SON BABALAR
SAYGI ÖZTÜRK

TAŞERON MESİN
SAYGI ÖZTÜRK

Dünü ve Bugünüyle Milli Güvenlik Kurulu
SAYGI ÖZTÜRK
KEMAL YURTERİ

OKYANUS ÖTESİNDEKİ VAİZ
SAYGI ÖZTÜRK

28 ŞUBAT
SAYGI ÖZTÜRK

BALYOZ'DA KUMPAS
SAYGI ÖZTÜRK

SAYGI ÖZTÜRK
KIRMIZI KLASÖR

SAYGI ÖZTÜRK
KOD ADI MÜRTED
15 Temmuz

DEVLETİN DERİNLİKLERİNDE...
SAYGI ÖZTÜRK

KIRCI
5-6-2
TAMAM REİS
SAYGI ÖZTÜRK

SAYGI ÖZTÜRK
SINIR ÖTESİ SAVAŞIN KURMAY GÜNLÜĞÜ

Madalyalı Mahkûm

İSMET PAŞA'NIN KÜRT RAPORU
SAYGI ÖZTÜRK

33 KURŞUN
SAYGI ÖZTÜRK

BELGELERLE
ERGENEKON
SAYGI ÖZTÜRK

SAYGI ÖZTÜRK
Apo Olayının Perde Arkası

SAYGI ÖZTÜRK
ÖLÜM KUYULARI

Saygı Öztürk
ÖRGÜT PAZARI

SAYGI ÖZTÜRK
KRİPTO ÜÇGENİ